السيسى يوجه بتسهيل الاجراءات المطلوبة لجذب الاستثمارات للمنطقة الاقتصادية لقناة السويس

كتب : غادة حلمي

اجتمع السيد الرئيس عبد الفتاح السيسي مع الدكتور مصطفى مدبولي رئيس مجلس الـوزراء، ووليد جمال الدين رئيس الهيئة العامة للمنطقة الاقتصادية لقناة السويس، و عمرو عادل حسني القائم بأعمال رئيس هيئة الرقابة الإدارية.

أوضح المستشار أحمد فهمي المتحدث الرسمي باسم رئاسة الجمهورية أن السيد رئيس مجلس الوزراء عرض جهود تفعيل عمل الحكومة الجديدة واضطلاعها بملفاتها، وتنفيذ المستهدفات المتضمّنة ببرنامج عملها، لاسيما على الجانبين الاقتصادي والاستثماري، بما يشمل تعزيز بيئة الاستثمار، وتشجيع التعاون مع القطاع الخاص، وتمكينه من الإسهام الفاعل في جهود التنمية الشاملة. وأضاف المتحدث الرسمي أن السيد الرئيس اطلع كذلك على جهود الهيئة العامة للمنطقة الاقتصادية لقناة السويس، لجذب الاستثمارات في القطاعات الصناعية المستهدفة بالمنطقة، وكذا التوجه نحو تنويع تلك الاستثمارات لتضم جميع المناطق التابعة للهيئة. وقد وجه السيد الرئيس في هذا الصدد بتقديم التسهيلات المطلوبة لجذب الاستثمارات للمنطقة، بما يضمن استدامتها الاقتصادية، وإزالة المعوقات الإدارية أمام المستثمرين، مشدداً على الدور المحوري لمسألة توسيع القاعدة الصناعية وتوطينها محلياً، باعتبارها هدفاً استراتيجياً للدولة، وطريقاً أساسياً لتحقيق التنميةوالتقدم.

itida
هيئة تنمية صناعة تكنولوجيا المعلومات

www.alamrakamy.com
عالم رقمي
عقول شابة
رئيس مجلس الإدارة ورئيس التحرير خالد حسن
جريدة أسبوعية متخصصة فى تكنولوجيا المعلومات والاتصالات

السنة السابعة عشر – العدد 831 الأحد 21 يوليو 2024 – 15 محرم 1446 هـ | الثمن: 5 جنيهات | No. 831 17th year SUNDAY – 21 July 2024

مع اطلاق شراكات استراتيجية بين قطاعي التأمين والاتصالات :

طلعت:إقامة شراكات مع القطاع الخاص أهم ركائز العمل بمجال الاتصالات والتوسع في رقمنة مختلف القطاعات

كتب : وائل الجعفري

تم إطلاق أول شراكة استراتيجية بين قطاعي التأمين والاتصالات، ممثلاً في شركة مصر لتأمينات الحياة وشركة إى آند مصر، وذلـك بمقر الهيئة، لتسويق وتوزيع المنتجات التأمينية من خلال أفرع إى آند مصر «اتصالات من E& مصر سابقاً»، سعيا من الهيئة لتوسيع قاعدة المستفيدين من التغطيات التأمينية لتعزيز مستويات الشمول التأميني، وكذلك أول تعاون بين الهيئة والجهاز القومي لتنظيم الاتصالات لدعم جهود التحول الرقمي والشمول المالي وذلك من خلال توقيع عقد اتفاق بشأن خدمة التحقق من بيانات العملاء في مصر.

تعد الشراكة بين مصر لتأمينات الحياة وإي آند مصر أول تطبيق لقرارات الهيئة العامة للرقابة المالية الخاصة بالسماح لشركات التأمين بتسويق منتجاتها التأمينية المعتمدة من الهيئة من خلال إنشاء فرع للشركة بأحد فروع أو مكاتب شركات الاتصالات، عقب السماح لشركات التأمين بتسويق وتوزيع وثائق التأمين متناهية الصغر إلكترونياً من خلال شركات الاتصالات والمتاجر الإلكترونية المرخصة من الجهات المختصة حيث تتيح الشراكة تسويق عدد من المنتجات التأمينية التابعة لشركة مصر لتأمينات الحياة، من خلال 52 فرعاً من فروع شركة إي آند مصر كمرحلة أولى موزعة بالمحافظات.

من جهته قـال الدكتور محمد فريد، رئيس الهيئة العامة للرقابة المالية، إن الشراكات التي شهدناها اليوم تستهدف دعم جهود الـحـكـومـة لتحقيق الشمول المالي وتوسيع قاعدة المستفيدين من الخدمات المالية غير المصرفية وبالأخص الشمول التأميني كما تستهدف الرقابة المالية، توفير بيئة مواتية تساعد الشركات المالية غير المصرفية وخاصة التأمين على توسيع قاعدة المستفيدين عبر توفير منتجات تأمينية تناسب قدرات المواطنين المالية.

من جهتها أكدت الدكتورة رانيا المشاط، وزيرة التخطيط والتنمية الاقتصادية والتعاون الدولي، أهمية الشراكة التي إطلاقها اليوم، والتي تُعدّ الأولى من نوعها بين قطاعي الاتصالات والتأمين في مصر، حيث يأتيان في القلب من كافة خطط التنمية الاقتصادية، في ظل توجّه الدولة نحو تنفيذ الإصلاحات الهيكلية الداعمة للاقتصاد المصري، والتركيز على عدد من القطاعات الرئسية التي تدفع عجلة النمو الاقتصادي والتحول الرقمي، في إطار تعزيز دور مصر كمركز إقليمي للتكنولوجيا والابتكار.

مـن جهـتـه أكـد الدكتور عمرو طلعت وزيـــر الاتـــصـــالات وتكنولوجيا المعلومات أن الاتفاقيتين تكرسان رؤية قطاع الاتصالات والتكنولوجيا في تيسير تقديم الخدمات للمواطنين وحوكمة هذه الخدمات من خلال ميكنتها في ضوء الدور الحيوي الذى يضطلع به قطاع الاتصالات وتكنولوجيا المعلومات؛ مشيرا أن القطاع أصبح قاسما مشتركا لكافة القطاعات وركيزة أساسية لتحقيق نهضة حقيقية بكافة القطاعات الأخرى؛ مضيفا أن توقيع اتفاقية التعاون بين الجهاز القومي لتنظيم الاتصالات والهيئة العامة للرقابة المالية يأتى في ضوء أهمية التحقق من البيانات والتأكد من دقتها لتقديم خدمات أفضل للمواطنين؛ مؤكدا على أنه لا يمكن لأي منظومة برمجية أن تجدي ثمارها دون توافر بيانات مدققة وسليمة ولحظية.

من ناحيته قال الدكتور أحمد عبد العزيز، العضو المنتدب التنفيذي لشركة مصر لتأمينات الحياة، أن التحالف الاستراتيجي مع شركة إي آند مصر، هو التحالف الأول من نوعه في السوق المصري وانطلاقة جديدة من التوسع والتطور كنموذج إيجابي للابتكار والتفاعل في سوق الخدمات المالية والاتصالات وسينتج على إثرها زيـادة في معدلات النمو وانتشار أوسع للوعي التأميني في السوق المصري واستخداماتالتكنولوجياالمالية.

ومن جهته قال المهندس حازم متولي، الرئيس التنفيذي لشركة إي آند مصر، إن هذا التحالف سيتيح أحد الوسائل الفعالة التي ستحقق طفرة في توفير المنتجات التأمينية المختلفة لعملاء الشركة، وتأتي هذه الاتفاقية مع مصر لتأمينات الحياة لتلبية متطلبات عملائنا وإقامة علاقات ممتدة معهم وتوفير ما يحتاجونه من خدمات ومنتجات مالية فريدةومتميزة

للوصول الى 7 % نموا :

مدبولي نحتاج لمضاعفة الاستثمارات الاجنبية المباشرة لتتجاوز الـ 22 مليار دولار سنويا

كتب : باسل خالد

أكد الدكتور مصطفى مدبولي، رئيس مجلس الوزراء أنه سيتم العمل بنفس الاستراتيجية الوطنية للصناعة حيث أنها وضعت بالتعاون مع خبراء من عدد من المؤسسات الدولية، لافتا إلى أنه تم تكليف الجهات المعنية بالحكومة، وعلى رأسها نائب رئيس مجلس الـوزراء للتنمية الصناعية، بالبدء في وضع هذه الاستراتيجية موضع التنفيذ خلال الفترة القادمة.

جاء ذلك فى اجابته على الاسئلة ، خلال المؤتمر الصحفي الـذي عُقد مؤخرا عقب الاجتماع الثاني للحكومة بتشكيلها الجديد، ورداً على تساؤل عن نصيب المحافظات من جهود دعم ملف الصناعة، وجذب المزيد من الاستثمارات في إطار استراتيجية الدولة لتحقيق التنمية الصناعية، أكد رئيس الوزراء أنه تم وضع خطة لكل محافظة، تستهدف تعظيم الاستفادة من المقومات والمزايا النسبية الموجودة بتلك المحافظات، قائلا:» هناك محافظات لديها خصوصية في بعض الأنشطة والصناعات، حيث سيتم العمل على تعظيم الاستفادة من هذه الصناعات، وزيادة حجم الإنتاجية منها»، ضارباً المثال بمحافظة دمياط، وأنها تتميز بصناعة الأثاث، هذا إلى جانب تميز محافظات الدلتا بالصناعات الغذائية، ومحافظات الصعيد التي تتميز بالعديد من الأنشطة الأخرى، موضحا أنه سيتم ترجمة ذلك إلى خطط تنفيذية تتضمن مشروعات متكاملة، يتم اقامتها بالمشاركة مع القطاع الخاص.

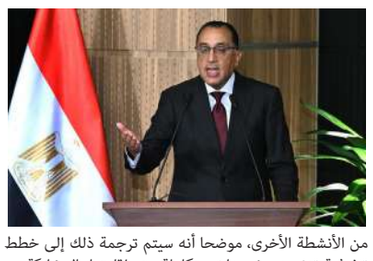

ونوه رئيس الوزراء إلى أنه على مدار فترات طويلة كان يصل حجم الاستثمار المباشر لمصر إلى نحو 12 مليار دولار سنويا، قائلا: «بخلاف السنة الحالية، التي تُعد سنة استثنائية بوجود صفقة رأس الحكمة، وجعلت الأرقـام غير مسبوقة»، مضيفاً: للوصول لتحقيق حجم نمو بمقدار 6% أو 7% سنويا بصورة متواصلة، فإنه لابد من وجود استثمارات اجنبية مباشرة تتضاعف لتتجاوز الـ 22 مليار دولار سنويا، مؤكداً في هذا الصدد على أهمية ملف الصناعة ودعمه وتطويره.

أشار رئيس الـوزراء أن المستثمر الخارجي يشيد بالقوانين المصرية والحوافز الجيدة التي لا توجد في دول أخري، ولكن يطلب الوضوح فيما يتعلق بالسياسات المالية والضريبية، وملف الرسوم، مؤكداً في هذا الصدد أن ذلك هو شغل الحكومة الشاغل خلال الفترة القليلة المقبلة، وصولا للإعلان عن هذه السياسات، تشجيعاً للاستثمار الأجنبي المباشر، قائلا:» مصر سوق كبيرة، ولديها فرص كثيرة للنجاح، وكل ما يهم المستثمر استقرار الأوضاع وتحقيق الأرباح التي تم بناء الدراسات عليها، هذا إلى جانب الاطمئنان على سياسات الدولة لمدي بعيد".

وعـن إجـراءات الدولة لتوفير مناخ جـاذب للاستثمارات الداخلية والخارجية، قال رئيس الوزراء: بالفعل قمنا خلال الفترة الماضية بعمل عدد من القوانين الخاصة بتشجيع الصناعات مثل الهيدروجين الأخضر وصناعات السيارات، كما تم إنشاء مجالس متخصصة لها لتكون معنية بهذا الموضوع موضحا انه سبق أن تحدثنا في المجموعة الوزارية للتنمية الصناعية، عما يلزم لتسهيل وتيسير الإجراءات على أرض الواقع بما يجعل مصر بالفعل جاذبة للاستثمار، ففيما يخص موضوع الأراضي فهي مهمة كونها جزءا من الأصول ودورنا هو تعظيم الاستفادة الاقتصادية منها من خلال عقد الشراكات، وتحقيق أعلي عائد مستدام للدولة.

المصرية للاتصالات مصر تطلق خدمات الانترنت ب 5G ..قريبا

كتب : باكينام خالد

كشفت الشركة المصرية للاتصالات ، عن عقد شراكة جديدة مع شركة «نوكيا « العالمية لتقديم خدمات البيانات باستخدام تقنية الجيل الخامس « 5G " في مصر وسيجري إطلاق الخدمة في وقت لاحق من العام في عدد من المدن الرئيسية، وهي الجيزة، والأقصر وأسوان، والإسكندرية .

وتابعت الشركة أن نوكيا ستقوم بنشر معدات شبكة الإتاحة للجيل الخامس من أجهزتها الأكثر تطوراً في هذا المجال، لضمان تجربة استثنائية لعملاء المصرية للاتصالات، بما في ذلك الحصول على سرعات أعلى وسعات أكبر وجودة أفضل لخدمات البيانات.

من جهته قال المهندس محمد الفوي، نائب الرئيس التنفيذي للشئون الفنية بالمصرية للاتصالات «تحرص المصرية للاتصالات على تبني أحدث تقنيات الاتصالات في العالم بما يؤكد التزامنا بتقديم خدمات اتصالات متطورة، ويضعنا في طليعة ثورة الجيل الخامس، وهو ما يتيح لعملائنا من الأفراد والمؤسسات الحصول على خدمات النطاق العريض للهاتف المحمول بسرعات عالية وجودة أفضل، ويدعم العديد من التطبيقات الجديدة التي تستفيد من زمن التأخر المنخفض الذي يميز تقنية الجيل الخامس، كما يضع التعاون مع نوكيا أساسًا قويًا لتعزيز عملية التحول الرقمي في مصر بما يتماشى مع رؤية مصر 2030".

من جهته قال تومي أويتو، رئيس شبكات الهاتف المحمول في نوكيا: «تأتي هذه الاتفاقية كخطوة هامة نحو تعزيز شراكتنا طويلة الأمد مع الشركة المصرية للاتصالات، وستفتح المجال لتقديم خدمات الجيل الخامس الذي تتيحه مجموعة منتجاتناالمتنوعة.

«سيريوس» تستحوذ على «كوريدج» للذكاء الاصطناعي

كتب : مصطفى ابراهيم

وقعت «سيريوس ديجيتك» - مشروع مشترك بين مجموعة «أداني» و«سيريوس العالمية القابضة» إحدى الشركات التابعة للشركة العالمية القابضة - اتفاقيات ملزمة للاستحواذ على شركة «كوريدج» الخاصة المحدودة، وهي شركة سيادية متطورة للذكاء الاصطناعي والمنصات السحابية.

من جهته قال جيت أداني، مدير مجموعة أداني: «فيما تولي الدول أولوية أكبر لأمن البيانات، تزداد أهمية توفر خيارات عملية تتيح للمؤسسات الاحتفاظ ببياناتها داخل حدود بلادها بدلاً من الاعتماد الكامل على البنية السحابية الآمنة. وهنا تصبح مراكز البيانات السيادية ذات أهمية بالغة لحماية المعلومات الحساسة والحفاظ على الأمن القومي في ظل النمو الهائل للطلب على منصات الحوسبة والبيانات السيادية. ومن المزايا الأخرى لهذا الاستحواذ قدرتنا على إتاحة قدرات الذكاء الاصطناعي مباشرة للمؤسسات التي تحتاج إلى الخدمات السحابية السيادية المتخصصة للتدريب والاستدلال بالاستعانة بالذكاء الاصطناعي».

وزير الطيران المدني يبحث تعزيز التعاون التكنولوجي مع نائب رئيس مجموعة THALES الفرنسية

كتب : رشا حسين

بحث الدكتور سامح الحفني وزير الطيران المدني، هيرفي دامان نائب الرئيس التنفيذي للأنظمة البرية والجوية لمجموعة THALES العالمية والوفد المرافق له ، أطر التعاون المشترك بين الجانبين في مختلف أنشطة الطيران المدني؛ موضحا ات هذه الزيارة التي تأتي في ضوء اهتمام قطاع الطيران المدني بالإستفادة من الخبرات العالمية في مختلف التخصصات والأنشطة التي تتميز بها الشركة خاصة في مجالات تكنولوجيا المعلومات والحلول الرقمية وخدمات الذكاء الاصطناعي والاتصال والأمن السيبراني وأنظمة الملاحة الجوية وغيرها من الخدمات التقنية الأخرى.

وأعرب وزير الطيران المدني عن تقديره للتعاون المشترك بين الجانبين والذي استمر على مدار سنوات عديدة، موضحًا أن هذا التعاون سيُسهم في فتح آفاق أوسع من الشراكات الفعالة خلال الفترة المقبلة.

وخلال اللقاء، تم الاتفاق والتنسيق علي عقد ورش عمل ودورات تدريبية وذلك لأول مرة بين الشركة الفرنسية لما لها من خبرات كبيرة في مشروعات الطيران المدني والشركات التابعة للوزارة ذات الصلة بهذا المجال، وذلك في إطار خطة وزاره الطيران لمواكبة أحدث التقنيات المستخدمة خاصة في مجالات الذكاء الاصطناعي والأمن السيبراني ونظم الاتصالات والملاحة الجوية.

ومن جانبهم أعرب مسئولي الشركة عن ثقتهم واعتزازهم بالعمل مع الشركات المصرية التي تتميز بالكفاءة على مدار أعوام كثيرة مضت، مؤكدين على أن الشركة لديها تاريخ مشرف في التعاون مع الجانب المصري من خلال الدعم التقني لأنظمة الملاحة العاملة بالمجال الجوي المصري.

الظاهر يفتتح المكتب الاقليمى ل« إنفورما » في القاهرة لمضاعفة مبيعاتها في إفريقيا

كتب : محمد الخولي

أفتتحت شركة « إنفورما »، المتخصصة في الفعاليات الدولية والخدمات الرقمية والأبحاث الأكاديمية، مقرها الإقليمي الجديد بالقاهرة، بما يتزامن مع الذكرى العاشرة للشركة في مصر، ما يؤكد على خططها للتوسع في القاهرة، باعتبارها مركز إقليمي لنمو أعمالها في كل من الهند، الشرق الأوسط وإفريقيا وشهد الافتتاح كل من المهندس أحمد الظاهر، الرئيس التنفيذي لهيئة تنمية صناعة تكنولوجيا المعلومات واللورد ستيفن كارتر، الرئيس التنفيذي لمجموعة إنفورما بي إل سي .

من جهته أشاد المهندس أحمد الظاهر، رئيس «إيتيدا»، بقرار الشركة بالتوسع في عملياتها في مصر وبافتتاح مقرًا إقليميا لها في القاهرة، مما يعكس جاذبية مصر كمركز رائـد ومتميز في تصدير الخدمات المشتركة والتعهيد، ويعزز من خطط الهيئة لتشجيع الشركات المحلية وجذب المزيد من الشركات العالمية لإنشاء مراكز لها أو التوسع بمراكزها القائمة في مصر ،والتي تتمتع بوفرة الكفاءات والمهارات الرقمية ومهارات التعدد اللغوي بما يتيح للشركات العالمية الاستفادة منها في عملياتها الدولية، وذلك تماشياً مع استراتيجية مصر الرقمية لتعزيز صناعة التعهيد.

من جهته قال اللورد ستيفن كارتر، الرئيس التنفيذي لمجموعة إنفورما بي إل سي: «تمثل إفريقيا، بجانب منطقة الهند والشرق الأوسط، مركزاً للعديد من الاقتصادات الأسرع نموّا في العالم، الذي تقع مصر في قلبه وحرصنا على التوسع في تواجدنا بالقاهرة بشكل مطرد على مدار العقد الماضي، وذلك بهدف دعم رؤية الحكومة نحو تعزيز النمو الاقتصادي، مساعدة الشركات المصرية العاملة في التجارة للمشاركة بالمعارض،إضافة للشراكة مع بنك المعرفة المصري لخدمة الباحثين المحليين ونتطلع في العقد القادم للنمو في مصر والمنطقة،ولمزيد من التوسع والاستثمار في فريقنا من المحترفيين في القاهرة .

مؤسس INDRIVER : 30 مليون دولار لدعم مبادرات تشجيع ودعم أصحاب الافكار ورواد الاعمال

كتب : باكينام خالد

أكد أرسين تومسكي المؤسس والرئيس التنفيذى لشركة إندرايف " INDRIVER " لخدمات النقل الذكي عبر الأجهزة المحمولة « ردا على سؤال « عالم رقمي » أن عن حجم التمويل الذى تقدمه الشركة لرواد الاعمال قال أرسين ان الشركة تحصص نحو 10 % من اجمالى عائدتها لاعادة استثمارها فى المبادرات المجتمعية التى تستهدف التنمية المجتمعية حيث نجحت على مدار السنوات الخمس الماضية فى اطلاق العديد من المبادرات المجتمعية حيث قدم هو شخصيا نحو 50 % من اجمالى التمويل لهذه المبادرات حيث سيتجاوز حجم تمويل هذه المبادرات نحو 30 مليون دولار موضحا أن هدفنا من كافة هذه المبادرات هو خلق نوع جديد من الاستثمارات، التى تتميز بالانصاف و الشفافية و النزاهة وبما يعود بالنفع على تطبيق الشركة بالنمو وتضاعف حجم أعمالها ، من خلال جذب عملاء جدد والتوسع جغرافيا .

أضاف من أهم نجاحات الشركة هو أنه رغم انطلاق تطبيقها منذ 10 سنوات الا انه تم تحميل التطبيق نحو مليار مرة حول العالم وهو ثانى اعلى تطبيق على مستوى العالم يتم تحميله من قبل المستخدمين وهدفنا ان يكون لدينا تأثير ايجابى عليهم فى حياتهم

وردا على سـؤال « عالم رقمي » عن امكانية قيام الشركة بمساعدة الكباتن على استخدام السيارة الكهربائية بدل سيارات البنزين قال اننا نخطط بالفعل فى المستقبل على مساعدة الكباتن على شراء السيارات الكهربائية لدورها فى الحفاظ على البيئة وتحقيق أهداف التنمية المستدامة الا اننا ننتر حتى يتم التوسع

التعليم العالي :

منصة إلكترونية للعلماء والخبراء والباحثين المصريين بالخارج لتطوير منظومة التعليم

كتب : باسل خالد

أكد د. أيمن عاشور وزير التعليم العالي والبحث العلمي، أنه سيتم إنشاء منصة إلكترونية للعلماء والخبراء والباحثين المصريين بالخارج؛ للاستفادة من جهودهم لبناء مناخ تعليمي بمستوى عالمي وبيئة عمل مماثلة للأنماط المميزة بالخارج، وذلك للحد من سفر الطلاب المصريين للدراسة بالخارج موضحا أن ملف جذب الطلاب الوافدين يمثل أولوية في خطة عمل الوزارة للمرحلة القادمة، انطلاقًا من سعي مصر لتقديم خدمة تعليمية متميزة تجعلها في مصاف الوجهات الجاذبة للراغبين فى الدراسة بالمنطقة العربية والشرق الأوسط والقارة الإفريقية، لافتًا إلى أن وزارة التعليم العالي تُنفذ الخطة الطموحة التي وضعتها الدولة لجعل مصر قبلة تعليمية فريدة في مجال التعليم العالي والبحث العلمي، استثمارًا لما تتمتع به الجامعات المصرية من قدرات بشرية متميزة وخبرات أكاديمية وبحثية عريقة فى مجال التعليم العالى والبحث العلمي.

أضـاف جـاري العمل على اتخاذ عـدد من الإجـراءات؛ لتوجيه المنح المخصصة للتسويق للمنظومة التعليمية المصرية من بينها العمل على إنشاء المدينة الطلابية الدولية بمساحة إجمالية 100 فدان، بطاقة استيعابية تبلغ 12 ألف طالبًا مشيرا الى التطوير الكبير الذي قامت به الوزارة في منظومة الخدمات الخاصة بالطلاب الراغبين في الدراسة بالجامعات المصرية من كل الجنسيات، وتسهيل إجـراءات التقديم والتسجيل عبر منصة «ادرس فى مصر»، ووجه الوزير فى هذا السياق بضم المعاهد العُليا المتميزة التابعة للوزارة للمنصة، كما تم ضم الأكاديمية العربية للعلوم والتكنولوجيا والنقل البحري.

الجدير بالذكر أن مبادرة «ادرس فى مصر» تعمل من خلال محورين أساسيين هما، توفير التسهيلات اللازمة للطلاب الوافدين للتقديم، والتسويق لبرامج وكليات الجامعات المصرية والترويج للسياحة التعليمية بمصر وتعتبر منصة «ادرس فى مصر» هي البوابة الوحيدة والرسمية لدراسة الطلاب الوافدين في مصر للمرحلتين الجامعية، والدراسات العليا، وأعلنت عن فتح باب التقدم للدراسة فى الجامعات الحكومية والخاصة والأهلية والتكنولوجية والمعاهد المصرية للعام الجامعى 2025/2024 ..

الوزير: اطلاق «منصة مصر الرقمية الصناعية» خلال تخرج الدفعة الثالثة لطلاب «السويدى للتكنولوجيا التطبيقية»

كتب : مصطفى ابراهيم

أكد الفريق مهندس كامل الوزير نائب رئيس مجلس الوزراء للتنمية الصناعية وزير الصناعة والنقل أن القطاع الصناعي يحتل المرتبة الأولى من حيث المساهمة في الناتج المحلى الإجمالي حالياً بنسبة 16% وسيتم العمل على زيادته الي 20% خلال الفترة القادمة، مشيرا الى ان هذه الخطة تعتمد على 7 محاور استراتيجية تشمل ترشيد الـواردات والحد من الاستيراد وتوفير احتياجات السوق المحلية ومستلزمات الإنتاج من خلال تشجيع المصنعين المصريين وجذب مستثمرين عالميين ، وزيادة القاعدة الصناعية بغرض زيـادة الـصـادرات وخاصة الصناعات الخضراء والإلكترونية، بالإضافة إلى الاهتمام بتحسين المواصفات الفنية للصناعة المصرية وإطلاق برنامج وطني « تحت مبادرة «مصنعك دايما شغال» ودعوة جميع المصانع المتعثرة للتقدم للوزارة بأسباب التعثر لحل هذه المشكلات، وكذا اطلاق «منصة مصر الرقمية الصناعية « التي تتيح للمستثمرين للتقدم عبر المنصة مباشرة لتسهيل الإجـراءات على المستثمرين ، فضلاً عن إنشاء مكتب «خدمة ودعم المستثمرين» بالوزارة لمتابعة وتسهيل إجراءات إصدار التراخيص بالتنسيق مع الهيئة العامة للتنمية الصناعية

جاء ذلك خلال فعاليات حفل «تخرج الدفعة الثالثة لمدرسة السويدي للتكنولوجيا التطبيقية المقام تحت رعاية الدكتور مصطفى مدبولي رئيس مجلس الوزراء وذلك بحضور محمد جبران وزير العمل و المهندس عادل النجار محافظ الجيزة والمهندس حـازم الأشموني محافظ الشرقية والمهندس محمد زكي السويدي رئيس اتحاد الصناعات المصرية وأشـار الوزير إلى الأهمية الكبيرة للمدارس التكنولوجية في تطوير منظومة الصناعة المصرية من خلال تنمية ودعم العنصر البشري وتزويده بأحدث الأساليب والنظم الحديثة المستخدمة في الصناعة والمطبقة في كافة أنحاء العالم وذلك باعتبار العنصر البشري الركيزة الأساسية لتحقيق التطوير المطلوب. وأضاف الوزير أن محاور الاستراتيجية تشمل أيضاً التصديق الفوري لإعادة التشغيل ومساعدة المصانع المتعثرة وزيـادة حجم النشاط وزيادة الطاقة الإنتاجية، وتقديم الدعم الفني للمصانع من خلال مساعدتها في الحصول على شهادات المطابقة الدولية.

الأونكتاد: 32 تريليون دولار قيمة التجارة العالمية المتوقعة في 2024 والأولوية لمنتجات AI

كتب: ساره نور الدين

كشف تقرير منظمة «الأونكتاد « والذي يوضح أن مؤشرات النصف الأول من عام 2024 ستشهد اتجاهات إيجابية للتجارة العالمية مدعومة بزيادة تجارة السلع بنسبة 1% في الربع الأول من عام 2024، وكذلك نمو تجارة الخدمات بنحو 1.5% للفترة ذاتها (على أساس سنوي) موضحا ان التجارة العالمية المرتبطة بقطاعات الطاقة الخضراء ومنتجات الذكاء الاصطناعي، تشهد طلبًا قويًا، مقارنةً مع باقي المنتجات والقطاعات الأخرى.

أشـار مركز المعلومات ودعـم اتخاذ القرار بمجلس الوزراء إلى توقعات المنظمة في أحدث مراجعة شهرية بأن التجارة العالمية ستنمو بنسبة 2% في النصف الأول 2024، حيث من المتوقع أن تضيف هذه الزيادة؛ نحو 250 مليار دولار لتجارة السلع، ونحو 100 مليار دولار لتجارة الخدمات في النصف الأول من 2024، مقارنةً بالنصف الثاني من عام 2023، وفي حالة استمرار الاتجاهات الإيجابية، من المتوقع أن تصل التجارة العالمية في عام 2024 إلى ما يقرب من 32 تريليون دولار، ومع ذلك، فمن غير المرجح أن يتجاوز المستوى القياسي المسجل في عام 2022.

وفيما يتعلق بالتضخم، أوضحت المنظمة أنه إيجابي - يظل أقل من 2%، في النصف الأول من 2024- كما يشير اعتدال التضخم العالمي وتحسن توقعات النمو الاقتصادي إلى تراجع اتجاهات الاقتصاد الكلي الهبوطية التي اتسمت بها معظم فترات عام 2023. هذا بالإضافة إلى إمكانية تخفيض أسعار الفائدة في الولايات المتحدة الأمريكية، ومن الممكن أن يقدم هذا العام، وما قد يترتب عليه من ضعف الدولار دفعة إضافية للتجارةالعالمية.

6.5 مليون دولار استثمارات بشركة AIXPLAIN للذكاء الاصطناعي

كتب : أمير طه

أعلن صندوق واعد فنتشرز، ذراع الاستثمار الجريء لشركة أرامكو السعودية، عن قيادته جولة استثمارية بقيمة 6.5 مليون دولار لصالح شركة الذكاء الاصطناعي الأمريكية AIXPLAIN، لترفع الشركة بذلك قيمة ما جمعته منذ تأسيسها إلى 16.5 مليون دولار حيث تقدم الشركة بنية تحتية لبرمجيات الذكاء الاصطناعي لمساعدة عملائها على تطوير حلول تقنيات الذكاء الاصطناعي ونشرها وإدارتها دون الحاجة لخبرة سابقة في لغات البرمجة. كما تتيح الشركة أكثر من 40 ألف نموذج ذكاء اصطناعي جاهز يمكن للعملاء استخدامها.

من جهته قال حسان صواف، مؤسس الشركة: "لا ينبغي أن يقتصر إنشاء حلول عملية للذكاء الاصطناعي على الشركات التقنية الكبرى التي تتمتع بموارد واسعة النطاق في مجال الذكاء الاصطناعي. هناك الكثير من أصـول الذكاء الاصطناعي المتاحة اليوم – كالنماذج ومجموعات البيانات وقنوات الاتصال – ولكن هناك عدد قليل جدًا من البُنى التحتية التي تسهل الوصول إلى هذه الأصـول. تعمل AIXPLAIN على تغيير ذلك الواقع إيمانًا منا بقدرة تقنيات الذكاء الاصطناعي على إحداث فرق ملموس للشركات في جميع أنحاء العالم، ونخطط لتوظيف الاستثمارات الحالية في تحقيق هذه الرؤية".

«اتش بي» : 75 % واثقون بالذكاء الاصطناعي لتبسيط الأعمال

كتب : أمير طه

كشف مؤشر علاقات العمل الـصـادر عن شركة «اتش بي»، عن أن 75% من قادة الأعمال يثقون في قدرة تقنيات الذكاء الاصطناعي على تبسيط الأعمال، في حين تعتقد نسبة 55% من العاملين بالمجال المعرفي أن التقنيات ستتيح فرصاً للاستمتاع بالعمل، كما تتوقع نسبة مساوية منهم أن التقنيات ستزيد إنجاز الأعمال وفي نطاق الجهود التي تبذلها الشركات للتكيّف مع نماذج العمل الجديدة، أوضح المؤشر أن نسبة 27% فقط من الموظفين يؤكدون تمتعهم بعلاقات صحية مع أعمالهم.

من جهته أكد بيتر أوغانيسيان، مدير عام شركة «اتش بي» في الشرق الأوسط وشرق إفريقيا أن الذكاء الاصطناعي يُحدث حالياً تغييرات جذرية في أماكن وأساليب العمل، حيث يساعد على الارتقاء بمستويات الإنتاجية والإبداع والتعاون.

أشـار صُمّمت أجهزة الكمبيوتر الشخصية المدعومة بتقنيات الذكاء الاصطناعي المُدمجة بصورة تُلغي الحاجة إلى استخدام التقنيات القائمة على السحابة. وتنسجم هذه الأجهزة مع تفضيلات المستخدم، بما يُلبي احتياجاته وأهدافه الخاصة.

1.1 تريليون دولار خسائر السبعة الكبار لشركات التكنولوجيا من قيمتهم السوقية

كتب : أمين قدري

على مدار 5 جلسات متوالية شهدت اسهم شركات التكنولوجيا السبعة الكبار تراجعا مستمرا بقيمة بلغت 1.1 تريليون دولار فى خطوة وصفها المحللون بانها خطوة لتصحيح الاوضاع مع موجات مستمرة من الارتفاع لاسهم هذه الشركات والتى تضم كل من « ابل وإنفيديا ومايكروسوفت وامازون وميتا وألفا « حيث نجحت هذه الشركات فى زيادة قيمها السوقية بنحو 3.8 تريليون دولار خلال الشهور الثلاثة الماضية .

من جهته قال كبير استراتيجيي الاستثمار في تشارلز شواب، كيفن جوردون، إن هناك علامات متزايدة على «الضعف الذي يتطور تحت سطح السوق»، موضحاً أنه «ليس من غير المعتاد عبر التاريخ أن نرى أكبر الأعضاء يحققون مكاسب كبيرة في المؤشرات، ولكن عندما يواجه بقية السوق صعوبات، فهذه هي اللحظة التي تظهر فيها العلامات الحمراء (التحذيرية)»، ومع ذلك، يأمل بعض المستثمرين أن تبدأ القطاعات ذات الأداء الضعيف في اللحاق بالركب في نهاية المطاف، دون أن تتراجع أسهم التكنولوجيا، بعد النمط الذي شوهد لفترة وجيزة في الربع الرابع من العام الماضي.

من ناحيته قال مدير المحافظ الاستثمارية في مورغان ستانلي لإدارة الاستثمار، أندرو سليمون: «لقد امتص الذكاء الاصطناعي كل الأكسجين من الغرفة (في إشارة لهيمنته على السوق بشكل واسع) مشيرا انه يعتقد أن هناك الكثير من الشركات في مجالات مثل الصناعات والخدمات المالية حيث تكون الأعمال جيدة جدًا، ومع ذلك تم نسيانها». وعبر كذلك عن تفاؤله بأن موسم أرباح الربع الثاني، والذي يبدأ في منتصف يوليو من شأنه أن يساعد في جذب الانتباه إلى الشركات القوية من الناحية الأساسية.

500 مليار دولار خسائر صناعة الرقائق الالكترونية بسبب القيود الامريكية

كتب : غادة حلمي

تكبدت الشركات العالمية المتخصصة فى صناعة الرقائق الالكترونية خسائر بقسمة 500 مليار دولار كما تراجعت الأسهم الأوروبية ، فى نهاية الاسبوع الماضى ،متأثرة بانخفاض شركة أشباه الموصلات الهولندية «إيه.إس.إم. إل»، ومخاوف المستثمرين من فرض قواعد أمريكية صارمة على التجارة مع أوروبا بسبب العلاقات الصينية حيث هبط مؤشر «ستوكس 600» الأوروبـي 0.5% إلى أدنـى مستوياته في أسبوع، مع تراجع المؤشر الفرعي لقطاع التكنولوجيا 2.6% كما تراجع سهم «إيه.إس.إم. إل» 5.3% بعد أن انخفضت إمدادات معدات صناعة الرقائق عن تقديرات توقعات مبيعات الربع الثالث.

وأفادت أنباء عن دراسة الولايات المتحدة الأمريكية لفرض قواعد تجارية صعبة، وأنها أبلغت حلفاءها أنها تفكر في استخدام أشد القيود التجارية المتاحة إذا استمرت الشركات في منح الصين إمكانية الوصول إلى تكنولوجيا أشباه الموصلات المتقدمة علاوة عن وعود مرشح الرئاسة الامريكية دولدند ترامب برفع الحماية عن تايوان .

وهـوت أسـهـم شـركـات أخـرى لأشـباه الـمـوصـلات، مـن بينها شركة «إيـــه.إس.إم إنترناشونال»، و«بـي.إي سيمي كونداكتور»، حيث تراجع سهم كل منهما أكثر من 2% وأثرت الأسهم على مؤشر «أمستردام القياسي» الذي انخفض بنسبة 1.1% إلى أدنى مستوياته في أسبوعين.

وانخفض مؤشر «فوتسي 100» البريطاني بنسبة 0.3% بعد أن أظهرت البيانات استقرار التضخم عند 2%، مقابل تقديرات بالانخفاض، مما أدى إلى تهدئة رهانات المستثمرين على خفض سعر الفائدة من بنك إنجلترا.

رؤيتنا

«عالم رقمى» لم يعد تعبيراً غامضاً يحتاج إلى تفسير فى ضوء ما نشاهده الآن، وما يدور حولنا من تغيرات متسارعة تدفعنا بقوة إلى عصر عولمة المعرفة ، والعلم ، وثورة المعلومات، والاتصالات التى اقتحمت كل تفاصيل حياتنا، وإن لم نلحق بها نظل مكاننا بل سيتجاوزنا الزمن بمراحل.

«عالم رقمى» جريدتكم تسعى لكم ومعكم إلى دخول عالم تكنولوجيا المعلومات والاتصالات عبر المشاركة فى إعداد جيل جديد قادر على التعامل مع هذا المجال بقوة، والانتقال من مرحلة المستخدم إلى الإنتاج وإيجاد مجتمع المعلومات.

«عالم رقمى» تسعى حثيثاً إلى المشاركة فى إيجاد ذلك المجتمع من خلال التوعية والتسويق بكل مفردات مجتمع المعلومات وسوق التكنولوجيا والاتصالات محلياً وعالمياً من جهاز الكمبيوتر والتليفون المحمول مروراً بشبكة الإنترنت وصولاً إلى خدمات المحتوى الإلكترونى.

«عالم رقمى» تهدف إلى فتح قنوات الاتصال والتفاعل بين كل أطراف مجتمع المعلومات بداية منك إلى الشركات ومؤسسات الأعمال والأجهزة الحكومية والجمعيات الأهلية دون مبالغة أو تهميش طرف لصالح آخر.

عالم رقمي
أول جريدة اسبوعية متخصصة فى تكنولوجيا المعلومات والاتصالات
تصدر عن شركة عالم رقمى للصحافة و النشر والتوزيع
بترخيص من المجلس الاعلى للصحافة
الاصدار الثانى
التصميمات الفنية بجريدة «عالم رقمى»
رئيس مجلس الإدارة ورئيس التحرير
خالد حسن
مدير عام التحرير
فاتن الخولى
مدير الديسك
نيللى عبد الحميد
المشرف الفنى العام
محسن سيد
سكرتير التحرير
عبدالرحمن يحيى
محمد ياسر
قسم التحقيقات : محمد ايمن
قسم الاخبار : باكينام خالد
قسم الخارجى: بيتر نبيل
المدير التقنى : باسل خالد
المدير المالى : منال رضوان
مدير المحتوي الالكتروني: شيماء حسن
للاشتراكات والاعلانات
شركة عالم رقمى
المكتب الرئيسي : 8 شارع حسن ابوسعدة الحي السابع مدينة العبور
ت: 0244818333
محمول: 01009990515
www.alamrakamy.com
Info@alamrakamy.com

طارق شبكة : الاعتماد على تطبيقات التأمين المركزية أنقذ مصر من الخلل التقني العالمي

كتب: سارة نو الدين

صرح المهندس طارق شبكة رئيس مجلس إدارة شركة الشرق الأوسط لخدمات تكنولوجيا المعلومات MCS قائلاً إن المؤسسات المصرية لم تتأثر بالخلل التقني العالمي الذي شهده العالم صباح اليوم نتيجة اعتمادنا في تنفيذ خطط عمل الأمن السيبراني على أنظمة التأمين المركزية بشكل أساسي ولا نعتمد على تطبيقات التأمين عبر الحوسبة السحابية ، موضحاً أن الخلل التقني العالمي الذي شهده العالم ليس هجمات سيبرانية أو إستهداف أمني رقمي إنما هو خلل فني لدى القطاعات الرئيسية والخدمية التي تعتمد على تقنيات شركة كراود سترايك، مشيرا إلى أنه بالرغم من أن حلول الأمن السيبراني أصبحت أحد الأعمدة الرئيسية في أنظمة تشغيل وإدارة كافة القطاعات الرئيسية إلا إنها ربما أن تتحول هذه التطبيقات والتقنيات الدفاعية الرقمية إلى أحد الأسباب الرئيسية في حدوث الخلل التقني دون التعرض لهجمات سيبرانية مقصودة أو بفعل فاعل.

وأوصى بضرورة تبنى ممارسات متكاملة تضمن للمؤسسات منظومة حماية ذو معايير ومواصفات قياسية ، موضحاً بأن التكنولوجيا وحدها لا تكفي ، ولابد

من العمل على التوافق المتلاحق مع الحلول الأمنية بما يتناسب مع المتغيرات العالمية ، بالإضافة إلى خطة تحليل البيانات وإدارة الأزمات لمنظومة عمل الأمن السيبراني في أي مؤسسة ، وطالب بأهمية التدريب وتأهيل الكوادر البشرية على المستجدات التقنية ونقل الخبرة في تخطيط آليات ذكية وسريعة للخروج من الأزمة والإستعداد بأنظمة التشغيل البديلة ، وأخيراً الإعتماد على أنظمة الأمن السيبراني لدى القطاعات المختلفة من خلال تصميم نظام العمل بما يتوافق مع متطلبات القطاع وحجم المخاطر التي تواجه وتحليل نوعية الهجمات التي قد تستهدفه.

وأوضح إن الدرس المستفاد لكافة المؤسسات من هذا الخلل التقني يتجسد في أهمية تبني خطة مستقبلية واضحة للتطوير المستمر لأنظمة العمل الرقمية وتوفير حلول بديلة يمكن الإعتماد عليها في وقت الأزمات ، منوهاً عن أن شركة MCS تعتمد في منهجيتها لتنفيذ كبرى المشروعات المرتبطة بمنظومة التحول الرقمي والأمن السيبراني بمصر على تقديم الدراسات الاستشارية المتكاملة التي تتناسب ومتطلبات كل قطاع ، بالإضافة إلى الإعتماد على رفع وعي الكادر البشري الذي يمثل العمود الفقري في منظومة الحماية الرقمية ، مستبعداً أن تتأثر المؤسسات المصرية المختلفة بما حدث من خلل تقني عالمياً .

لجنة السياسة النقدية تقرر الإبقاء على أسعار العائد الأساسية دون تغيير

كتب : غادة حلمى

قررت لجنة السياسة النقدية للبنك المركزي المصري في اجتماعها يوم الخميس الموافق 18 يوليو 2024الإبقاء على سعري عائد الإيداع والإقراض لليلة واحدة وسعر العملية الرئيسية للبنك المركزي عند 27.25% و28.25%و27.75% على الترتيب. كما قررت الإبقاء على سعر الائتمان والخصم عند 27.75%. ويأتي هذا القرار انعكاسا لآخر المستجدات والتوقعات على المستويين العالمي والمحلي منذ الاجتماع السابق للجنة السياسة النقدية.

فعلى الصعيد العالمي، لا تزال آفاق النمو الاقتصادي إيجابية وإن كانت أقل من متوسطها التاريخي. وساهمت سياسات التشديد النقدي في اقتصادات الأسواق المتقدمة والناشئة في تراجع التضخم في جميع أنحاء العالم، حيث قامت بعض البنوك المركزية بخفض أسعار العائدعقب اقتراب معدلات التضخم لديها من مستوياتها المستهدفة. ومع ذلك، من المتوقع أن تستمر بعض البنوك المركزية الرئيسية في اتباع سياسة نقدية تقييدية بسبب عدم اليقين المحيط بمسار التضخم والمخاطر الصعودية للتضخم. كما انخفضت الأسعار العالمية للسلع الأساسية، خاصة الطاقة، في الآونة الأخيرة، وهو ما يرجع أساسا إلى تأثير التشديد النقدي على الطلب العالمي. ومع ذلك، تظل أسعار السلع الأساسية عُرضة لصدمات العرض الناجمة عن استمرار التوترات الجيوسياسية.

وعلى الصعيد المحلي، استمر تراجع نمو الناتج المحلي الإجمالي الحقيقي مسجلا 2.2% في الربع الأول من عام 2024 مقابل 2.3% في الربع السابق، وهو ما قد يعكس بشكل رئيسي تداعيات التوترات الجيوسياسية واضطرابات التجارة البحرية على قطاع الخدمات. علاوة على ذلك، توضح المؤشرات الأولية للربع الثاني من 2024 استمرار وتيرة تباطؤ النشاط الاقتصادي، وعليه من المتوقع أن تشهد السنة المالية 2024/2023 تراجعا في نمو الناتج المحلي الإجمالي الحقيقي مقارنة بالسنة المالية السابقة قبل أن يعاود الارتفاع في السنة المالية 2025/2024. من ناحية أخرى، تشير بيانات سوق العمل إلى تراجع معدل البطالة بشكل طفيف ليسجل 6.7% في الربع الأول من 2024 مقابل 6.9% في الربع الرابع من 2023.

هذا وقد واصلت الضغوط التضخمية تراجعها، حيث انخفض كل منالتضخم العام والأساسي للشهر الرابع على التوالي إلى 27.5%و26.6% في يونيو 2024، على الترتيب. وقد ساهم في تراجع معدلات التضخم عدة عوامل، منها الانحسار التدريجي لأثر الصدمات السابقة، والتقييد النقدي الذي اتبعه البنك المركزي، والأثر الإيجابي لفترة الأساس. ورغم عدم تراجع تضخم السلع غير الغذائية بشكل ملحوظ، فإنتباطؤ معدلات التضخم في الفترة الحالية يرجع إلى انحسار الضغوط التضخمية الناجمة عن صدمات العرض والذي ساهم بدوره في انخفاض تضخم السلع الغذائية من ذروته التي بلغت 73.6% في سبتمبر 2023 إلى 31.9% في يونيو 2024. وعليه، يشير تراجع تضخم السلع الغذائية بجانب تحسن توقعات التضخم إلى استمرار معدل التضخم في مساره النزولي. ويشير تباطؤ معدلات التضخم في الفترة الأخيرة إلى اقتراب معدلات التضخم الشهرية من نمطها المعتاد قبل مارس 2022. وتفيد التوقعاتبأن التضخم سوف يظل مستقرا خلال عام 2024 حول مستوياته الحاليةعلى الرغم من الضغوط التضخمية التي قد تنجم عن إجراءات ضبط المالية العامة المحتملة. ومن المتوقع أن ينخفض التضخم بشكل ملحوظخلال النصف الأول من 2025 نتيجة لكل من التأثير التراكمي للتقييدالنقدي، والأثر الإيجابي لفترة الأساس. ومع ذلك، لا تزال هناك مخاطر صعودية تحيط بالمسار النزولي المتوقع للتضخم، بما في ذلك تصاعد التوترات الجيوسياسية الحالية، والظروف المناخية غير المواتية على الصعيدين المحلي والعالمي، واحتمالية أن يكون لإجراءات ضبط الماليةالعامة تأثير يتجاوز التوقعات.

وفي ضوء ما سبق، وأخذا في الاعتبار القرارات السابقة للجنة السياسة النقدية، ترى اللجنة أن إبقاء أسعار العائد الأساسية للبنك المركزي دون تغيير يعد مناسبا في الفترة الحالية تعزيزا للمسار النزولي المستداملتضخم. وستواصل لجنة السياسة النقدية تقييم أثر قرارتها على الاقتصاد في ظل التقييد الحالي للأوضاع النقدية وفي ضوء ما يرد من بيانات خلال الفترة القادمة. وتشير اللجنة إلى أنها ستواصل متابعة التطورات الاقتصادية عن كثب وتقييم المخاطر المحيطة بتوقعات التضخم، مؤكدة على أن المسار المتوقع لأسعار العائد الأساسية يعتمد على معدلات التضخم المتوقعة وليس معدلات التضخم السائدة. ولن تتردد اللجنة في استخدام جميع أدوات السياسة النقدية المتاحة للحفاظ على الأوضاع النقدية التقييدية بهدف خفض معدلات التضخم بشكل مستدام وتحقيق استقرار الأسعار على المدى المتوسط.

تسونامي تطبيقات الدردشة بالذكاء الاصطناعي وتأثيرها على التعليم والحلول المبتكرة للتحديات

بقلم: أ.م.د. مى رمضان

يشهد العالم نموًا غير مسبوق في عدد تطبيقات الذكاء الاصطناعي وانتشارها في مختلف المجالات. يعود هذا التوسع إلى التطورات التكنولوجية السريعة والطلب المتزايد على الحلول الذكية. شهدت تطبيقات الدردشة بالذكاء الاصطناعي AI CHATBOT ارتفاعًا بنسبة 1480% في الربع الأول من عام 2024 مقارنة بالفترات السابقة، وزادت تحميلات هذه التطبيقات بنسبة 1506% خلال فترة قصيرة. كما شهدت عمليات الشراء داخل التطبيقات زيادة هائلة بنسبة 4184%، مما يعكس الاعتماد الكبير من قبل المستخدمين. حاليًا، هناك أكثر من 180 مليون مستخدم نشط لتطبيقات الدردشة «CHATGPT» خلال أقل من عام. من بين أفضل 10 تطبيقات، تعود 9652 من إجمالي التنزيلات لأفضلها، مما يبرز التركيز على التطبيقات الأكثر فعالية وانتشارًا. خلال شهرين فقط من إطلاق «CHATGPT» في 2022، وصل عدد المستخدمين إلى 100 مليون، في حين أن التطبيقات الأكثر انتشارًا مثل FACEBOOK استغرقت حوالي 4 سنوات لتصل إلى 100 مليون مستخدم. تُظهر هذه الإحصائيات أن الذكاء الاصطناعي لم يعد تقنية مستقبلية فقط، بل أصبح جزءًا لا يتجزأ من حياتنا اليومية، مما يعكس الحاجة الملحة للتطوير المستمر وتقديم حلول ذكية تلبي احتياجات المستخدمين في مختلف المجالات مثل الرعاية الصحية، الزراعة، التعليم، الحكومات الذكية، ودعم المؤسسات. مع تزايد استخدام النظم اللغوية الكبيرة (LLMS) من قبل طلاب الجامعات في تسليم المهام المطلوبة، يواجه النظام التعليمي تحديات جديدة تتعلق بالعدالة في التقييم وتحقيق الهدف الحقيقي من التعليم، وهو تحقيق نواتج التعلم واكتساب المهارات العلمية الحقيقية. الاعتماد المفرط على هذه النظم يشكل تهديدًا للابتكار والإبداع والتفكير النقدي لدى الطلاب. يقدم هذا المقترح أفكارًا لمكينة التعليم يمكن أن تساعد في مواجهة هذه التحديات بفعالية، مثل التحول من التقييم التحصيلي (SUMMATIVE ASSESSMENT) و التقييم التكويني (FORMATIVE ASSESSMENT) إلى التقييم الواقعي (AUTHENTIC ASSESSMENT) الذي يعكس ويقيس إنجازات الطلاب في مشاكل حقيقية. تتضمن المقترحات لتعزيز التعليم التفاعلي:

الاختبارات التكيفية: تقديم اختبارات تتكيف مع مستويات الطلاب استنادًا إلى تحليلات تفصيلية تشمل الاختبارات القبلية والبعدية، وتقييمات مخصصة لتحقيق أهداف التعلم المرجوة بشكل فعال.

الاختبارات الشفوية: استخدام الامتحانات الشفوية لضمان تفاعل مباشر بين الطلاب والممتحنين، مما يصعب استخدام النظم اللغوية للمساعدة، ويؤكد على التحقق من المهارات العلمية المكتسبة.

الاختبارات العملية: استخدام الاختبارات العملية التي تتطلب تنفيذ مهام محددة، للتأكد من تحقيق الأهداف التعليمية الحقيقية واكتساب المهارات اللازمة.

هل يمكن رقمنة الاختبارات الشفوية والعملية؟

الإجابة نعم، حيث تم بالفعل تطوير أفكار وتطبيقها ضمن مشاريع تخرج قسم تكنولوجيا المعلومات بكلية الحاسبات والمعلومات- جامعة كفرالشيخ.

رقمنة الاختبارات الشفوية: يمكن تنفيذ أسئلة التقييم الشفوي عبر نظام مشابه لامتحانات TOEFL، حيث يتم عرض الأسئلة أمام الطلاب في معمل مخصص وتسجيل إجاباتهم صوتيًا. تُحفظ هذه التسجيلات على النظام لضمان حقوق الطلاب، وتوزع على لجنة الممتحنين والمصححين للاستماع إلى الاستجابات وتقديم التقييمات المناسبة. يساعد هذا النظام في تحقيق العدالة وضمان حفظ حقوق الطلاب من خلال تخزين الإجابات.

رقمنة الاختبارات العملية: تم استخدام تقنيات الواقع الافتراضي لإنشاء محاكاة افتراضية شاملة للتجارب العملية. تضمنت هذه المحاكاة مرحلتين: الأولى لتوجيه الطلاب خلال خطوات التجربة، والثانية لاختبار معرفتهم بتنفيذ التجربة بشكل مستقل، بما في ذلك خطوات التنفيذ ونسب المواد المستخدمة. وبهذا، تم تحقيق محاكاة افتراضية كاملة للتجارب والاختبارات العملية. تم تنفيذ هذا المشروع بالتعاون بين قسم تكنولوجيا المعلومات وكلية الصيدلة.

أكور (ALL) تعلن منصة الحجوزات الحائزة على جوائز وبرنامج الولاء

كتب : أمير طه

أعلنت أكور (ALL)، منصة الحجوزات الحائزة على جوائز وبرنامج الولاء من أكور، عن إطلاق عرض العطلة الصيفية الحصري «اكتشف روحالمسافر داخلك»، والذي يتيح للمسافرين الإقامة ضمن فنادق ومنتجعات المجموعة في جميع أنحاء مصر، بما في ذلك الوجهات الشاطئية الرائدة عالمياً في مدن البحر الأحمر. ويحظى أعضاء البرنامج بخصمٍ يصل حتى 25% على تجارب الإقامة متضمنة وجبةً الفطور ضمن الفنادق المشاركة، ما يمنحهم فرصة الاستمتاع بتجارب استثنائية وقضاء أجمل الأوقات مع العائلة والأصدقاء خلال فصل الصيف. ويمكن لأعضاء برنامج الولاء من أكور (ALL) حجز العرض ضمن فنادق المجموعة المشاركة في مصر من خلال الموقع الإلكتروني ALL.COM أو عبر تطبيق البرنامج على الهاتف المحمول، وذلك للحجز حتى 28 سبتمبر والإقامة لغاية 30 سبتمبر 2024. ويوفر العرض الرائع للمسافرين من محبي الراحة والاسترخاء على الشاطئ فرصة استكشاف وجهات فريدة على ساحل البحر الأحمر في مصر، بما في ذلك شرم الشيخ ومرسى علم والقصير والجونة. بينما يحظى أعضاء البرنامج بفرصة

الإقامة في مجموعة من الفنادق الحائزة على جوائز والتابعة لمجموعة من أشهر العلامات التجارية، مثل نوفوتيل وموڤنبيك. وتوفر المنتجعات للضيوف تجارب متنوعة وتعدهم بعطلة صيفية مثالية تلبي مختلف التطلعات وتفضيلات الإقامة، سواءً للراغبين بالاستمتاع بالمغامرات المشوقة برفقة العائلة والأصدقاء، أو للأزواج الباحثين عن إجازة رومانسية فاخرة.

منتجع وسبا موڤنبيك الجونة

يرحب منتجع وسبا موڤنبيك الجونة بأعضاء برنامج الولاء من أكور(ALL) الباحثين عن ملاذ شاطئي عصري، وذلك في موقعه المتميز على شبه جزيرة قرب مدينة الغردقة النابضة بالحياة. وينفرد المنتجع من فئة الخمس نجوم بموقع استثنائي على البحر الأحمر، ويضم بحيرات هادئة وحدائق خلابة مع وصول إلى شاطئخاص، حيث يستمتع الضيوف بمشاهدة الشعاب المرجانية الملونة والشواطئ الرملية، إلى جانب تجربة العديد من الأنشطة المتنوعة التي تشمل الرياضات المائية وتجارب العافية وعروض موڤنبيك المميزة والحصرية، مثل عرض ساعة الشوكولاتة الشهير للتلذذ بأشهى أنواع الشوكولاتة. ويقع المنتجع الفاخر على بعد 30 دقيقة فقط من مطار الغردقة الدولي، ويشكل الخيار الأمثل للاستمتاع بعطلة صيفية عائلية لا مثيل لها.

منتجع نوفوتيل شاطئ مرسى علم

يمثل منتجع نوفوتيل شاطئ مرسى علم وجهة مثالية للراغبين بقضاء عطلة ممتعة على شاطئ البحر، والاستمتاع بتجارب مميزة وسط إطلالة خلابة على مياه البحر الأحمر وشواطئه الرملية الرائعة. ويتميز المنتجع بمرافقه الفاخرة التي تمنح الضيوف أعلى مستويات الاسترخاء، وتشمل أربعة أحواض سباحة بإطلالات خلابة على الساحل، إضافة إلى حدائق أشجار النخيل وشاطئ.

للحجز، يرجى زيارة الموقع الإلكتروني: ALL.COM

فريق FALCONS السعودي بطلًا لمنافسات FREE FIRE في بطولة كأس العالم للرياضات الإلكترونية

كتب : على الديب

حصد فريق FALCONS السعودي لقب بطل منافسات لعبة FREE FIRE لكأس العالم للرياضات الإلكترونية، وذلك بعد خمسة أيام من المعارك الضارية في الفترة من 10 إلى 14 يوليو. وقد حقق الفريق فوزًا مثيرًا للإعجاب بتجميعه 106 نقطة مع 2 بوياه-BOOYAH و65 عملية إقصاء في اليوم الأخير، بفارق 7 نقاط عن الوصيف فريق EVOS ESPORTS، لينتزع كأس البطولة والحصول على الجائزة المالية المخصصة للمركز الأول بقيمة 300 ألف دولار أمريكي.

وشهدت منافسات النهائي الكبير العديد من المعارك الشرسة، حيث حصل فريق EVOS ESPORTS من إندونيسيا وفريق NETSHOES MINERS من البرازيل على المركزين الثاني والثالث

برصيد 99 و90 نقطة على التوالي. وعلى الرغم من المنافسة الشديدة على التاج المنشود، نجح فريق FALCONS في الخروج منتصرًا بفضل العمل الجماعي الاستثنائي لأعضاء الفريق، وانتزع لقب بطولة :ESPORTS WORLD CUP FREE FIRE. كما أن الفريق هو أيضًا بطل بطولة FREE FIRE WORLD SERIES لجنوب شرق آسيا (FFWS SEA SPRING 2024). وأظهر فوز فريق FALCONS مرة أخرى هيمنته على منافسات بطولات FREE FIRE الإلكترونية.

وتعليقًا على الفوز قال « CONAN» مدرب الفريق: « الفوز بهذه البطولة ذات أهمية كبيرة بالنسبة لنا لأنها تمثل انتصارًا في قلب بلدنا».

وحصد اللاعب MOSHI من فريق BURIRAM UNITED ESPORTS على لقب أفضل لاعب (MVP)وجائزة قدرها 50 ألف دولار أمريكي لأدائه الحماسي طوال منافسات البطولة، بعد أن سجل 52 عملية إقصاء مع اجمالي عدد تصويب 38,969 ومتوسط دقة 23 % خلال جميع مباريات EWC.

وبهذا الإنجاز، ضمن فريق FALCONS مكانه كأول فريق يتأهل للنهائيات العالمية لبطولة FREE FIRE WORLD SERIES (FFWS 2024) في البرازيل، والتي ستنطلق في نوفمبر

كاسبرسكي تكشف عن عمليات خداع تستهدف المشجعين خلال دورة الألعاب

كتب: باسل خالد

من المقرر أن تبدأ أول دورة ألعاب أولمبية صيفية مع حضور جماهيري منذ رفع القيود للجائحة في 26 يوليو الجاري، وستجذب الملايين من عشاق الرياضة. وقد لاحظ خبراء كاسبرسكي ارتفاعاً كبيراً في أنشطة الخداع المرتبطة بالحدث، حيث يستهدف المحتالون أموال المستخدمين وبياناتهم. لفهم كيفية استغلال المحتالين لاهتمامات المشاهدين، قام خبراء كاسبرسكي بتحليل مواقع التصيد الاحتيالي المرتبطة بالأولمبياد وحددوا المخططات الرئيسية المُستخدمة حالياً.

التذاكر المزيفة

بالتزامن مع تحذير اللجنة الأولمبية من عروض التذاكر المزيفة، وأخبار تعرّض عائلة سباح بريطاني للخداع للحصول على 2,500 جنيه إسترليني أثناء محاولتها شراء تذاكر لأولمبياد باريس، تؤكد قراءات كاسبرسكي أن المحتالين يقومون بإنشاء مواقع التصيد الاحتيالي بنشاط. وتقدّم هذه المواقع تذاكر للمسابقات الأولمبية بأسعار حصرية أو تزعم بأن لديها مقاعد للأحداث القادمة. لقد عاد هذا المخطط الاحتيالي الفعال والمجرب للظهور خلال العديد من المواسم الأولمبية، ويتوقع خبراء كاسبرسكي أن ينتشر هذا النوع من المواقع خلال أحداث أولمبياد باريس 2024. ففي هذا السيناريو، يملأ المستخدمون نموذجاً للبيانات ويسلمون معلوماتهم الشخصية والمالية للمحتالين. ونتيجة لذلك، قد يتلقون تذاكر غير صالحة، أو مزيفة، وربما لا يتلقون شيئاً، مما يؤدي لتعرضهم للخسارة المالية وبيع بياناتهم في منتديات الإنترنت المظلم.

هدايا الشركات المزيفة

تستضيف العديد من الشركات أحداثاً لتوزيع الهدايا على موظفيها، وشركائها، وزبائنها خلال الأحداث الكبرى. ومؤخراً، اكتشف خبراء كاسبرسكي صفحة احتيالية تنتحل صفة مصرف فرنسي، وتَعِدُ - كاذبةً - بفرصة للفوز بتذاكر لحضور أحد الأحداث. إذ يتم إغراء الموظفين ليملؤوا نموذجاً بالتفاصيل الشخصية، بما يشمل بيانات اعتماد تسجيل الدخول وكلمات المرور الخاصة بحساباتهم عبر الإنترنت. ويسمح ذلك للمحتالين باختراق موارد الشركات الخاصة بالضحايا، وربما نشر المحتوى الخبيث بشكل أكبر.

كذلك، اكتشف خبراء كاسبرسكي متاجر احتيالية عبر الإنترنت تبيع سلعاً مثل القمصان، والأزياء الرسمية، والإكسسوارات، وغيرها. وبالتأكيد لم يتلق أولئك الذين تم إغراؤهم بهذه العروض شيئاً من العناصر التي طلبوها.

خطط الهاتف الخلوي الخاصة

أنشأ المحتالون مواقع تصيد احتيالي تقدم حزمة بيانات نقالة مجانية تبلغ 48 جيجا بايت تعمل على جميع الشبكات. وتقوم هذه المواقع بإغراء المستخدمين بتقديم معلومات شخصية مثل أرقام الهواتف وتفاصيل الدفع، تحت ستار تفعيل باقة البيانات. وبمجرد إرسالها، يتم جمع هذه المعلومات لأغراض خبيثة، مما يؤدي لخسارة مالية محتملة وانتهاكات للخصوصية.

يقول أنطون ياتسينكو، الخبير الأمني لدى كاسبرسكي: «خلال الأحداث الكبرى مثل الألعاب الأولمبية، يمكن أن يكون حجم العروض هائلاً ومخادعاً. حيث يستغل المحتالون الحماس والإلحاح الذي ينتاب الأشخاص، مما يحتم التعامل مع كل عرض بجرعة صحية من الشك. تذكّر، إذا كان الأمر يبدو أفضل من أن يتم تصديقه، فعلى الأرجح أنه خدعة. لذا خذ الوقت الكافي للتحقق من موثوقية العروض وحماية معلوماتك الشخصية. فقد تكون يقظتك هي الخيط الرفيع الفاصل بين الاستمتاع بالحدث والوقوع ضحية لعملية خداع.»

للبقاء في مأمن من عمليات الخداع أثناء الألعاب الأولمبية، شارك خبراء كاسبرسكي النصائح التالية:

• تحقق من الموثوقية: قم بشراء التذاكر، أو السلع، أو الخدمات من مصادر رسمية وحسنة السمعة فقط. وتحقق من البائعين المعتمدين على الموقع الرسمي للحدث.

• شكك في الصفقات: احذر من الخصومات الكبيرة والصفقات الحصرية، وخاصةً إذا كانت من مصادر غير معروفة.

• أمّن بياناتك: تجنب مشاركة المعلومات الشخصية والمالية على المواقع الإلكترونية غير المألوفة. وتأكد من أن يكون موقع الويب آمناً من خلال البحث عن بروتوكول HTTPS في الرابط ورمز القفل في شريط متصفح الإنترنت.

• استخدم برمجيات الحماية: ابق برمجيات الأمان ومضادات الفيروسات لديك مُحدّثة للحماية من البرمجيات الخبيثة وهجمات التصيد الاحتيالي. إذ تحمي كاسبرسكي مستخدميها من جميع أنواع التصيد الاحتيالي والخداع.

• ثقف نفسك: كن على اطلاع بأساليب الخداع الشائعة وكيفية التعرف عليها. وتابع التحديثات من خبراء الأمن السيبراني والمصادر الرسمية.

ضمن اصدارات مركز المعلومات الوزراء :

محمد سالم وزير الاتصالات الأسبق : اتجاهات التحول الرقمي 2024: الذكاء الاصطناعي إلى أين؟

كتب : ساره نور الدين

يستمر مركز المعلومات ودعم اتخاذ القرار بمجلس الوزراء، في استكتاب كبار الخبراء والمتخصصين في مختلف المجالات من خلال إصدارته «بقلم خبير»، وهي إصدارة إليكترونية نصف شهرية أوضح المركز أنها تناقش أحد الموضوعات المطروحة على الساحة من كافة الجوانب لتقدم رؤية متكاملة بشأن هذا الموضوع من وجهة نظر «خبير»، وقد قام المركز في هذا العدد باستكتاب الدكتور محمد سالم وزير الاتصالات وتكنولوجيا المعلومات الأسبق.

أوضح المركز خلال الإصدارة أنه في ضوء التطور المتسارع لتقنيات الذكاء الاصطناعي من تطور هائل، تزايد الاعتماد على تطبيقاته في مختلف المجالات والقطاعات الحيوية كتكنولوجيا المعلومات والاتصالات والنقل وأنظمة الرعاية الصحية بالإضافة إلى تحسين الكفاءة الإنتاجية في الصناعات المختلفة، ما من شأنه الإسهام في إحداث ثورة في إنجاز الأعمال وتقديم الخدمات والارتقاء بجودة الحياة البشرية.

وتُشير التوقعات إلى أنه بنهاية عام 2024، ستشهد اتجاهات التحول الرقمي تقدمًا ملحوظًا بفضل التكامل المتزايد لأنظمة الذكاء الاصطناعي؛ نتيجة قيام الشركات والمؤسسات المعنية بمحاولة تطوير تلك الأنظمة وتلافي الأخطاء ومواجهة التحديات المحدقة باستخدام أنظمة الذكاء الاصطناعي في مجالات الحياة اليومية، واستخلاص رؤى قابلة للتنفيذ ممّا يساعد على اتخاذ قرارات أكثر دقة والتصدي للتهديدات بصورة استباقية.

وتناول الدكتور محمد سالم خلال مقاله ما شهدته تطبيقات الذكاء الاصطناعي من تطور خلال عام 2023 وتوضيح العوامل الحاكمة لهذا المجال والتي تمثلت في:

-إن الإعلان عن تطبيق «CHAT GPT» في نهاية عام 2022 مستخدمًا تكنولوجيا «المحولات التوليدية» إنما هو

في الأساس بداية تغير جذري في استخدامات الذكاء الاصطناعي وتطبيقاته بسبب محور وأساس عمله والذي يفتح الطريق أمام الآلة ليتخطى ذكاؤها الذكاء البشري.

-معدل التطور غير المسبوق في هذا المجال نتيجة لتوفر البنى التحتية اللازمة لتحقيق ذلك، اعتبارًا من البنية التحتية للاتصالات ومرورًا بتقنيات الحوسبة الكمومية ومنتهيًا بالخبراء والقدرات البشرية المتوفرة للتعامل مع الكميات الهائلة للبيانات التي تحتاج إليها هذه التطبيقات.

-توفير التمويل الازم، والذي يوجَّه أكثر من 95% منه لإنتاج هذه التطبيقات (الـ 5% الباقية على الأكثر تُستخدم لمواجهة آثار الذكاء الاصطناعي السلبية).

-التنافسية غير المسبوقة أيضًا بين عملاقي التكنولوجيا شركة جوجل، وشركة «أوبن إيه أي» المدعومة كاملًا من شركة ميكروسوفت من ناحية وبين الدول المنافسة مثل الصين وروسيا من ناحية أخرى.

-الاستثمار الهائل في هذا المجال على مستوى الحكومات والدول، وأخص هنا بالذكر الصين التي تتصدر هذا المجال -وإن أنكر الأمريكيون ذلك تارة واعترفوا به تارة أخرى- ويكفي أن نعلم أن الاحتياطي الصيني المركزي من العملات الصعبة في ديسمبر الماضي كان 3.24 تريليونات دولار.

-وأخيرًا فمن المؤكد أن معدل استخدام الذكاء الاصطناعي في الأغراض العسكرية أصبح على نحو غير مسبوق، إلا أن تطوير هذا المجال فيما يتعلق بالقدرات العسكرية دائمًا يخضع للسرية لأنه يتعلق بمسائل ترتبط بالأمن القومي للدول.

وبناء على ما سبق أشار الدكتور محمد سالم من خلال مقاله إلى أبرز التوقعات الخاصة بالتحول الرقمي خلال العام الجاري 2024 على مختلف الأصعدة مع إبراز المخاوف الحالية من تطور تطبيقات الذكاء الاصطناعي بما يجعلها تخرج عن نطاق السيطرة البشرية، وذلك على النحو التالي:

-إنتاجيًا: كما هو الحال حاليًا في استخدام تطبيق «CHAT GPT» وقدرته المتطورة على إنتاج نصوص كتابية تحقق الأهداف المطلوبة، فإن الجيل القادم من الذكاء الاصطناعي التوليدي سوف يصبح متعدد الوسائط، وستكون هذه التطبيقات قادرة على تنسيق المدخلات المختلفة مثل النص والصوت والألحان والإشارات المرئية، وقادرة أيضًا على كتابة روايات معقدة وحتى تصميم السيمفونيات الموسيقية وإنتاج بعض الأفلام السينمائية، مما يعد ثورة ويفتح المجال أمام قيام الشركات بتعزيز الإنتاجية ودعم الابتكار وتحفيز الإبداع.

جمعية الحقوقيات تطلق مشروع « تعزيز قدرات المبادرات والحركات النسوية العربية 2024 »

كتب: باكينام خالد

أطلقت جمعية الحقوقيات المصريات، برئاسة رابحة فتحي، مشروعها الجديد بعنوان « دعم وتعزيز قدرات المبادرات والحركات النسوية العربية 2024 » والذي يرفع شعار « لنعمل معاً من أجل النساء» والممول من هيئة دياكونيا السويدية، ويستهدف 11 مبادرة نسائية من 6 دول عربية (مصر - الأردن – فلسطين – السودان – المغرب – لبنان) ويهدف إلى دعم وتعزيز المبادرات والحركات النسوية العربية في الدول المستهدفة، من خلال بناء القدرات الفنية والمعرفية اللازمة لهم بهدف تحفيز العمل المشترك والتعاون المرتكز على قضايا النساء والمساواة بين الجنسين والاشتباك مع القضايا والتحديات الراهنة التي تواجهها النساء في المنطقة العربية لاسيما الدول التي تعاني من النزاعات المسلحة وعدم الاستقرار السياسي والحروب الأهلية. يأتي المشروع في إطار اهتمام الجمعية بأهمية النسوية وأدوار المرأة في المنطقة العربية، وسعي الجمعية إلى رسم خريطة للمبادرات والحركات النسوية في الدول المستهدفة بهدف التعرف على المرجعيات والمنهجيات التي تعمل من خلالها والاحتياجات والتحديات التي تواجهها بالإضافة إلى رصد الإمكانيات والموارد التي تمتلكها تلك المبادرات وكيفية الاستفادة

منها. من جانبها قالت رابحة فتحي، رئيسة مجلس إدارة جمعية الحقوقيات المصريات، أن المشروع يحمل شعار «ضفائر» وعنوانه المختصر « مشروع دعم المبادرات النسوية .. لم الشمل النسوي» كنوع من أنواع تحفيز مشاركة المبادرات والحركات النسوية الفاعلة في الدول المستهدفة على التخطيط المشترك والعمل الجماعي والتفاعل مع قضايا النساء وإدماج المساواة بين الجنسين في عملية التخطيط على المستوى المحلي والإقليمي وأعلنت رئيس مجلس إدارة جمعية الحقوقيات المصريات، عن تدشين ورشة عمل تدريبية على هامش إطلاق المشروع حملت عنوان « تحديد الاحتياجات وتطوير المهارات « تستمر لمدة ثلاثة أيام بالتعاون مع دار «هن للدراسات النسوية» بقيادة هند سالم، وخلال الورشة سيتم تدريب المبادرات المشاركة على تقوية أدوارها للتأثير في الرأي العام العالمي والعربي ومساعدتها على تنفيذ خطط للتأثير المجتمعي وإتاحة الفرص أمامهم لتحقيق التأثير والاستدامة التى تعزز القضايا النسوية من خلال التعرف على احتياجاتهم ومشكلاتهم سواء تلك التي يشاركن فيها على المستوى المحلي والاقليمي، وكذلك تمكينهم من فرص التخطيط المشترك والعمل الجماعي على قضايا النساء وفرص الحصول والو

أرسين تومسكي المؤسس والرئيس التنفيذى لشركة " اندرايف " ل " عالم رقمي " :

حجم أعمالنا يتجاوز عدة مليارات من الدولارات سنويا عبر العمل فى 46 دولة

نستعد لاطلاق 6 جامعات ، غبر ربحية ، حول العالم أحدهم فى منطقة الشرق الأوسط لتنمية مهارات الطلاب

نعمل فى 750 مدينة حول العالم وتحميل تطبيق "إندرايف" مليار مرة وهدفنا ان يكون للشركة تأثير ايجابى عليهم

اجرى الحوار : خالد حسن
كتب : باكينام خالد

أكد أرسين تومسكي المؤسس والرئيس التنفيذى لشركة إندرايف " INDRIVER " لخدمات النقل الذكي عبر الأجهزة المحمولة " ردا على سؤال " عالم رقمي " أن الشركة ملتزمة بكافة القوانيين المصرية التى تنظم عمل خدمات النقل التشاركى وبالفعل حصلت على تراخيص عمل من الجهات الحكومية بعد سداد الالتزامات المالية وتطبيق كافة المعايير والاجراءات المطلوبة كما نجحت الشركة فى ان تحتل المرتبة الاولى كاكبر حصة فى مجال النقل التشارك حيث تقدم مجموعة من الخدمات لنقل الافراد بالسيارة والنقل القل الخفيف بجانب نقل البضائع بالاضافة الى تقديم خدمات العمالة الفنية ، على غرار الكهرباء والسباكه والنجاره ، حيث بات التطبيق بمثابة " SUPER APP " كما نخطط لاطلاق عدد من الخدمات الجديدة خلال الشهر القادم .

جاء ذلك خلال فاعليات المؤتمر الذى نظمته الشركة على هامش زيارة مؤسسة للقاهرة وقال ردا على سؤال " عالم رقمي " ان رؤيتنا تتمحو على تحقيق مفهوم العدالة والأنصاف والنزاهة فى تقديم خدمات النقل التشاركة حيث نحرص على اتحة تجربة جديدة وابتكارية لعملائنا وبما يسمح لهم باختيار ما يناسبهم سيارات واسعار وفقا لما يعرضه كل كابتن ، قائد سيارة ، كما اننا الشركة الوحيدة التى ليس لديها أسعار ما يعرف ب " اوقات الذروة " .

نخطط للاستفادة من السيارات الكهربائية لدعم مفهوم التنمية المستدامة وتحسين المناخ

وردا على سؤال " عالم رقمي " عن مدى استراتيجية الشركة لدعم رواد الاعمال وتشجيع الطلاب من اصحاب الافكار قال مؤسس " إندرايف " ان الشركة تخطط حاليا لانشاء عدد 6 جامعات غير هادفه للربح ، على مدار ال 20 عاما القادمة ، منهم جامعة فى منطقة الشرق الاوسط وستكون الجامعة الاولى فى دولة كازخستان حيث سنبدأ فى انشائها فى عام 2025 حيث تهدف هذه الجامعات الى توطين ثقافة ريادة الاعمال وتنمية المهارات الرقمية وتعزيز قدراتهم الشخصية والفنية وتخريج طلاب من مبدعين مؤثرين ، وقادة يساهمون في تحسين حياة الآخرين ، وفقا لاحتياجات سوق العمل بحيث يتم تأهيلهم وتدريبهم على أحدث التخصصات التكنولوجية .

أضاف سيتم ايضا اطلاق مبادرة جديدة لتعزيز وتمويل رواد الاعمال واصحاب الشركة ، وذلك قبل نهاية العام الحالي ، كما سيتم اطلاق مبادرة لتشجيع المراة على الحصول على حقوها من فرص العمل والتمويل وانشاء الشركات المتخصصة فى مجال تكنولوجيا المعلومات .

30 مليون دولار لدعم المبادرات المجتمعية لمساعدة أصحاب الافكار وتشجيع رواد الاعمال

وردا على سؤال " عالم رقمي " عن حجم التمويل الذى تقدمه الشركة لرواد الاعمال قال أرسين ان الشركة تحصص نحو 10 % من اجمالى عائدتها لاعادة استثمارها فى المبادرات المجتمعية التى تستهدف التنمية المجتمعية حيث نجحت على مدار السنوات الخمس الماضية فى اطلاق العديد من المبادرات المجتمعية حيث قدم هو شخصيا نحو 50 % من اجمالى التمويل لهذه المبادرات حيث سيتجاوز حجم تمويل هذه المبادرات نحو 30 مليون دولار موضحا أن هدفنا من كافة هذه المبادرات هو خلق نوع جديد من الاستثمارات، التى تتميز بالانصاف و الشفافية و النزاهة وبما يعود بالنفع على تطبيق الشركة بالنمو وتضاعف حجم أعمالها ، من خلال جذب عملاء جدد والتوسع جغرافيا .

أضاف من أهم نجاحات الشركة هو أنه رغم انطلاق تطبيقها منذ 10 سنوات الا انه تم تحميل التطبيق نحو مليار مرة حول العالم وهو ثانى اعلى تطبيق على مستوى العالم يتم تحميله من قبل المستخدمين وهدفنا ان يكون لدينا تأثير ايجابى عليهم فى حياتهم

وردا على سؤال " عالم رقمي " عن امكانية قيام الشركة بمساعدة الكباتن على استخدام السيارة الكهربائية بدل سيارات البنزين قال اننا نخطط بالفعل فى المستقبل على مساعدة الكباتن على شراء السيارات الكهربائية لدورها فى الحفاظ على البيئة وتحقيق أهداف التنمية المستدامة الا اننا ننتر حتى يتم التوسع فى عدد محطات الشحن الكهربائى للسيارات على مستوى الجمهورية والطرق السريعة .

خلال ترأسه اجتماع الحكومة بالعاصمة الإدارية:

رئيس الوزراء يوجه بسرعة إطلاق الاستراتيجية الوطنية للصناعة..وتعزيز الطاقات المتجددة لحل مشكلة الكهرباء

كتب : أمين قدري

أكد الدكتور مصطفى مدبولي، رئيس مجلس الوزراء، أهمية تحرك الوزراء لتنفيذ المستهدفات المتضمنة في برنامج عمل الحكومة، كلٌّ في ملفات عمله، على أن يتم إبراز تلك الجهود بما يعطي رسائل قوية على أن الحكومة جادة وتمضي قدما باتجاه حل المشكلات والتحديات التي تواجه الدولة المصرية.

جاء ذلك خلال تراسه ، الاجتماع الأسبوعي للحكومة بمقر العاصمة الإدارية الجديدة؛ وذلك في إطار مناقشة عدد من الملفات والموضوعات المهمة التي تمس مصالح المواطنين واستهل رئيس مجلس الوزراء الاجتماع، بإبراز النشاط المكثف الذي قام به فخامة الرئيس عبد الفتاح السيسي، رئيس الجمهورية، خلال الأيام الماضية، سواء ما يتعلق بالأوضاع الإقليمية، والقضية الفلسطينية، بالإضافة إلى مناقشة سبل دفع التعاون المشترك بين مصر وعدد من دول العالم، مشيرا في هذا الصدد إلى جلسة المباحثات التي عقدها السيد الرئيس مع نظيره الصربي، والتي تناولت أهمية العمل على تعزيز التعاون المشترك بين البلدين، فضلاً عن مناقشة القضايا الإقليمية والدولية ذات الاهتمام المشترك.

وعلى الصعيد المحليّ، تطرق رئيس مجلس الوزراء إلى الجولة التفقدية التي قام بها لعدد من وحدات المبادرة الرئاسية "سكن لكل المصريين" بمدينة حدائق العاصمة، مؤكدًا في هذا السياق سعي الدولة لتوفير سكن مُناسب لجميع الفئات، ومشيرًا إلى أنه تم إنشاء مليون و500 ألف وحدة سكنية منذ عام 2014، بهدف العمل على حل مشكلة الإسكان.

خفض الأسعار

وفي ضوء ذلك، أكد الدكتور مصطفى مدبولي ضرورة قيام الوزراء بزيارات ميدانية والمتابعة المستمرة على أرض الواقع للمشروعات الخدمية، التي تمثل صلة مباشرة بمصالح المواطنين، فضلا عن الاهتمام بالقضايا ذات الأولوية مثل أسعار السلع، والتعليم، والطاقة، والصناعة، والبيئة، وغيرها من القضايا المهمة مثل جهود حل مشكلة انقطاع الكهرباء، لافتا في هذا السياق إلى ضرورة التركيز، بصفة خاصة، على مواصلة جهود خفض الأسعار وتكثيف الجهات المعنية لنشاطها في هذا الإطار بالتنسيق مع اتحادات الغرف التجارية والصناعية والمستثمرين.

وتطرق رئيس مجلس الوزراء لضرورة متابعة جهود تعزيز الطاقات المتجددة في مصر واعتبار هذا الملف بمثابة الملف الحيوي والأساسي لنجاح جهود الحكومة المصرية، في ظل اعتبار مشكلة الطاقة كأهم تحد يواجه الاقتصاد المصري في المرحلة الحالية، والتركيز على الإسراع بدخول عدد كبير من مشروعات الطاقة المتجددة والهيدروجين الأخضر حيز التنفيذ في عدد من المناطق، لاسيما في المنطقة الاقتصادية لقناة السويس.

وانتقل رئيس الوزراء بحديثه إلى المجموعة الوزارية الاقتصادية وضرورة قيامها بالتنسيق المستمر مع جميع الجهات المعنية بشأن مختلف البرامج المتعلقة بالإصلاح الهيكلي للاقتصاد الوطني، ولا سيما ما يخص تنفيذ وثيقة سياسة ملكية الدولة، وبرنامج الطروحات الحكومية، وغيرها من البرامج الاقتصادية.

كما أكد رئيس الوزراء أهمية تسريع جهود العمل في ملف التنمية الصناعية، موجها بسرعة إطلاق الاستراتيجية الوطنية للصناعة خلال الفترة المقبلة، والتي تم إعدادها بالتعاون مع عدد من المؤسسات الدولية.

المجالس التصديرية

وفي الإطار نفسه، أشار الدكتور مصطفى مدبولي إلى ضرورة تجهيز الوزارات المعنية للاجتماع المقبل للمجلس الأعلى للصادرات، بتحديد الحلول المقترحة على صعيد تنشيط الصادرات المصرية وبلوغها المستوى المستهدف سنوياً، وخاصة من خلال تكثيف التعاون والتنسيق وحل كافة المشكلات التي أشارت إليها المجالس التصديرية المختلفة، والتي تم مسبقاً حصرها وتقديم تقرير بشأنها.

وأضاف رئيس الوزراء أنه يتعين كذلك وضع ملف الاستثمار، والتركيز على جهود الترويج الجماعي للاستثمارات والفرص الاستثمارية مع التكتلات الدولية والمجموعات الجغرافية المختلفة في صدارة أولويات العمل، مشددا على أهمية قيام وزارة الاستثمار والتجارة الخارجية، والهيئة العامة للاستثمار بتبني مسار مُعلن لإبراز ومتابعة ما تم تحقيقه على صعيد تنفيذ تفعيل الاتفاقيات والفرص الاستثمارية التي تم توقيعها خلال مؤتمر الاستثمار المصري الأوروبي، وكذا المكاسب الاقتصادية المختلفة التي توفرها تلك الاتفاقيات على صعيد حشد الاستثمارات وخلق المزيد من فرص العمل.

استعداد للمرحلة الثانية للتأمين الصحي الشامل..

السبكي يبحث مع باكسيرا هيلث تطوير حلول التصوير الطبي والذكاء الاصطناعي بالرعاية الصحية وتطبيقها

كتب : مصطفى ابراهيم

أكد الدكتور أحمد السبكي، رئيس الهيئة العامة للرعاية الصحية والمشرف العام على مشروعي التأمين الصحي الشامل وحياة كريمة بوزارة الصحة والسكان، مع الدكتور المهندس محمد شورة، الرئيس التنفيذي لشركة باكسيرا هيلث الأمريكية، والمهندس محمد عبدربه، المدير العام لشركة باكسيرا هيلث الشرق الأوسط، والمهندس عبدالله حجاج، المدير الإقليمي للمبيعات لأفريقيا، وذلك في المقر الرئيسي للهيئة بالعاصمة الإدارية الجديدة.

وناقش اللقاء، بحث سبل تعزيز التعاون بين هيئة الرعاية الصحية وشركة باكسيرا هيلث الأمريكية لتطوير حلول التصوير الطبي والذكاء الاصطناعي في الرعاية الصحية وتطبيقها في محافظات المرحلة الثانية لتطبيق نظام التأمين الصحي الشامل وتطرق اللقاء، إلى مناقشة إمكانية إنشاء نظام متكامل يدعم إدارة وتخزين الصور الطبية بشكل آمن وفعال، مع التركيز على تحسين جودة الرعاية الصحية وزيادة كفاءة العمليات الطبية.

من جهته قال الدكتور أحمد السبكي إننا نستهدف الاستفادة من خبرات شركة باكسيرا هيلث لتصبح ذراعًا استراتيجيًا للهيئة في تطوير حلول التشخيص والأرشفة لصور الأشعة الطبية باستخدام أحدث التكنولوجيات العالمية، وتعزيز التعاون المستدام وتناقل الخبرات كما تم الاتفاق مع باكسيرا على إنشاء نظام يعتمد على الذكاء الاصطناعي والخوارزميات المتقدمة لتحسين عمليات التشخيص الطبي، وزيادة دقة تشخيص الأمراض، وتسريع العلاج، بما في ذلك التحليل الآلي للصور الطبية، وإعداد التقارير، وإدارة وتخزين الصور بفعالية وأمان (ARK). أضاف تم الاتفاق مع باكسيرا أيضًا على إنشاء نظام (VNA) لتحسين إدارة وتخزين الصور الطبية بشكل موحد وآمن، وتعزيز التكامل بين أنظمة المعلومات الطبية، وضمان وصول سريع وآمن للصور والبيانات، وتوفير وسيلة فعالة لتخزين الصور الطبية على المدى الطويل ولدينا الآن أكثر من ربع مليون صورة في أنظمة إدارة معلومات الأشعة (RIS/PACS)، وأن استخدام الذكاء الاصطناعي يمكننا من التشخيص الدقيق والسريع للأمراض، وتحليل البيانات الضخمة، والتنبؤ بالأمراض، وتحسين كفاءة العمل، وتعزيز التعليم والتدريب والبحث الطبي، والتشخيص عن بُعد، ورسم خريطة جينية للأمراض كأهداف استراتيجية للهيئة خلال الفترة القادمة.

وأكد الدكتور أحمد السبكي، أن نظام تخزين وحفظ صور الأشعة الطبية إلكترونيًا يساهم في تحسين إدارة وتخزين الصور الطبية، ويساعد الأطباء في تسريع عملية التشخيص وكتابة التقارير، وتحسين جودة الرعاية الصحية، مما يسهم في إحداث ثورة طبية ونقلة نوعية في مجال الرعاية الصحية.

بالتعاون مع جلوبال كورب للتمويل

75 مليون جنيه من جهاز تنمية المشروعات الصغيرة بنظام التخصيم التجاري

كتب : باسل خالد

شهد باسل رحمي الرئيس التنفيذي لجهاز تنمية المشروعات المتوسطة والصغيرة ومتناهية الصغر، توقيع عقد بين الجهاز وشركة جلوبال كورب للتمويل بقيمة 75 مليون جنيه لتيسير إتاحة التمويلات للمشروعات الصغيرة الجديدة والقائمة بنظام التخصيم التجاري، وحضر التوقيع حاتم سمير الشريك المؤسس والرئيس التنفيذي لشركة جلوبال كورب للخدمات المالية وقام بالتوقيع محمد أسامة بكري رئيس القطاع المركزي لتمويل المشروعات الصغيرة بالجهاز وديالا نور الدين الرئيس التنفيذي والعضو المنتدب لشركة جلوبال كورب للتمويل.

وأكد رحمي حرص جهاز تنمية المشروعات على تنفيذ توجيهات الدكتور مصطفى مدبولي رئيس مجلس الوزراء ورئيس مجلس إدارة الجهاز لتقديم مختلف أوجه الدعم للمشروعات الصغيرة والعمل على تفعيل آليات التعاون مع الجهات التمويلية الشريكة لتوفير قنوات تمويلية متنوعة تناسب احتياجات الشباب من أجل العمل على تشجيعهم لإقامة مشروعات صغيرة جديدة أو تطوير مشروعاتهم القائمة ومساعدتها على النمو والتوسع، مشيرا إلى أن هذا العقد سيتم تمويله من خلال اتفاقية البنك الدولي "تحفيز زيادة الأعمال من أجل خلق فرص عمل".

أوضح العقد الذي وقعه جهاز تنمية المشروعات مع شركة جلوبال بقيمة 75 مليون جنيه يهدف إلى إعادة ضخ التمويلات للعملاء بجميع محافظات الجمهورية بنظام التخصيم التجاري لافتا إلى أن هذا النوع من التمويل هو أحد وسائل الحصول على تمويل قصير الأجل عن طريق التعاقد بين شركات التخصيم والعملاء حيث تقوم الشركات بشراء الحقوق المالية الناشئة عن بيع السلع وتقديم الخدمات مما يعمل على زيادة دورة التدفق النقدي وتحسين السيولة لدى المشروعات.

أشار الرئيس التنفيذي للجهاز إلى أنه بموجب هذا العقد يسمح للمستفيد الواحد أن يحصل على أكثر من تمويل بنظام التخصيم التجاري وذلك بحد اقصى 5 مليون جنيه لإجمالي قيمة عقود التخصيم التجاري مضيفا أن ذلك يسري على كافة أنشطة المشروعات الصغيرة الجديدة أو القائمة بكافة المحافظات مؤكدا أنه التعاون سيظل مستمرا بين الجهاز والشركة للتوسع في تقديم التمويل لأصحاب المشروعات بنظام التخصيم التجاري.

من جهته قال حاتم سمير، رئيس مجلس إدارة شركة جلوبال كورب للتمويل، أن البروتوكول الجديد يسهم في تعزيز قدرات الشركة على دعم المشروعات الصغيرة والمتوسطة ومتناهية الصغر، مما يسهم في تنمية الاقتصاد القومي.

5G إلى EVS – « تكنولوجيا GAN تدفع الابتكار عبر صناعات متعددة

بقلم: سوراب نيالكار

رئيس ممارسات المنتجات المبتكرة في « جلوبال داتا »

نيتريد غاليوم (GAN) ، وهي مادة أشباه موصلات واسعة النطاق ، تبرز كمغير قواعد اللعبة في الإلكترونيات عالية الأداء. تشتهر GAN بكثافة الطاقة العالية والمتانة والقدرة على العمل بفولتية أعلى وعرض النطاق الترددي الأوسع ، ومن المقرر أن تحول GAN قطاعات متعددة. تتراوح مواد GAN من السيارات الكهربائية (EVS) في السيارات إلى 5G في الاتصالات السلكية واللاسلكية ، تقود الابتكار في سبع صناعات على الأقل ، وفقًا للبيانات الحديثة من TECHNOLOGY PRESSIGHTS ، وهي منصة استخبارات الابتكار من قبلالبيانات العالميةشركة رائدة في مجال البيانات والتحليلات.

بدأت رحلة GAN في الإلكترونيات الضوئية ، حيث وجدت تطبيقات في الثنائيات الباعثة للضوء المرئي (LEDS) والثنائيات الليزرية لأقراص BLU-RAY على مدار العقدين أو الثلاثة عقود الماضية. ومع ذلك ، أدى اكتشاف خصائص جديدة إلى تطبيقات أكثر تنوعًا ، حيث أصبحت أول ترانزستورات GAN متاحة في عام 2010. وتفتح البحوث الجارية في خصائصها الفريدة، بما في ذلك قدرتها على استخدامها جنبا إلى جنب مع أشباه الموصلات الأخرى القائمة على الغاليوم إمكانيات جديدة في مختلف الصناعات.

التعليقات وصلت استثمارات رأس المال الاستثماري الأخيرة في تقنيات GAN إلى ما يقرب من 600 مليون دولار ، كما رأينا في قاعدة بيانات صفقات GLOBALDATA ، مع US-ITF و INTEL CAPITAL و KHOSLA VENTURES من بين كبار المستثمرين المعروفين بمراهانات مبكرة في التقنيات المتطورة. وبغض النظر عن الاستثمارات، فإن الابتكار الشامل في GAN من قبل صناعات متعددة كما رأينا في استبصار التكنولوجيا يشير بقوة إلى الطبيعة التخريبية لهذه التكنولوجيا"

في حين أن صناعة أشباه الموصلات تقود أبحاث GAN ، والتي يحتمل أن تتطلع إلى استبدال السيليكون كمادة مثالية للدوائر المتكاملة (ICS) والترانزستورات ، تظهر تطبيقات جديدة في صناعات متعددة. في قطاع الاتصالات ، يوازي صعود GAN نمو شبكات 5G ، حيث يقوم قادة الصناعة مثل HUAWEI بتوظيفها لتشغيل المحطات الأساسية في الظروف القاسية. يستكشف قطاع الدفاع خصائص تضخيم الطاقة في GAN للرادارات العسكرية ، مع شركات مثلبوينغGE، وتاليس تقود الابتكار ، في حين تعمل شركات الإلكترونيات الاستهلاكية ، بما في ذلك APPLE ، مع GAN في مصابيح LED وشاشات الأجهزة.

ويحدث الابتكار الأكثر إثارة في GAN في صناعة السيارات في الوقت الحالي. تجد الصناعة ، التي تعاني بالفعل من اضطراب من قبل السيارات الكهربائية والمركبات ذاتية القيادة ، إمكانات هائلة في GANS. ينتمي أكثر من 40٪ من جميع الشركات المبتكرة في هذا المجال إلى قطاع السيارات ، وفقًا للتوقعاتالتكنولوجية"

ومع ازدياد انتشار السيارات الكهربائية، تبحث شركات السيارات عن مواد بديلة للبطاريات ومصادر الكهرباء. يتم استكشاف GAN كبديل واعد لبطاريات الليثيوم أيون ، مما يوفر كثافة طاقة أعلى ووزن أخف.

ويعد لاعبي السيارات الرائدين مثل هيونداي كيا وتويوتا ورينو نيسان في طليعة ابتكار GAN، حيث يركزون في المقام الأول على مكونات القطب لبطاريات السيارات الكهربائية. بالإضافة إلى ذلك ، يستكشف موردو تصنيع المعدات الأصلية للسيارات مثل LEAR CORP و VALEO و BOSCH استخدام GAN لبناء وحدات الشحن ، والاستفادة من قدرات الشحن السريع وكفاءة استخدام الطاقة.

ونخلص إلى ما يلي:ومع استمرار نمو الاستثمار والبحوث في تقنيات GAN، يمكننا أن نتوقع أن نرى المزيد من التطبيقات والاختراقات المبتكرة في السنوات المقبلة. ويؤكد اعتماد شبكة GAN على نطاق واسع في مختلف القطاعات قدرتها على تشكيل مستقبل التكنولوجيا والمساهمة في إيجاد حلول أكثر استدامة وكفاءة في عالمنا المكهرب بشكل متزايد.

وزيرة التضامن: تشجيع أسر تكافل وكرامة على الاستفادة من برنامج « تحويشة » للإدخار والإقراض الرقمي

كتب : غادة حلمي

عقدت الدكتورة مايا مرسي وزيرة التضامن الاجتماعي اجتماعا مع فريق برنامج الدعم النقدي المشروط « تكافل وكرامة» التابع للوزارة، وفريق برنامج الإدخار والإقراض الرقمي « تحويشة» التابع للمجلس القومي للمرأة، وذلك بمقر وزارة التضامن الاجتماعي ، بحضور المهندسة مرجريت صاروفيم نائبة وزيرة التضامن الاجتماعي.

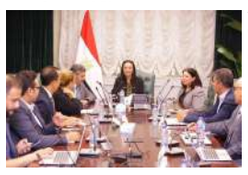

وتناول اللقاء بحث سبل توحيد الجهود والتكامل بين برامج الدعم النقدي المقدمة للأسر الأولى بالرعاية في الوزارة، وكذلك البرامج المنفذة في المجلس القومي للمرأة، بهدف المساعدة في إخراج الأسر من دائرة العوز والاحتياج، خاصة أن برنامج « تحويشة» يساعد السيدات والفتيات في القرى المختلفة بمحافظات مصر على الإدخار.

وأعلنت وزيرة التضامن الاجتماعي أنه سيتم العمل على تشجيع الأسر المستفيدة من برنامج الدعم النقدي المشروط « تكافل وكرامة» على الاستفادة من برنامج الإدخار والإقراض الرقمي« تحويشة» التابع للمجلس القومي للمرأة، دون إخراجهم من البرنامج، حيث سيستمرون في الحصول علي مساعدات « تكافل وكرامة».

ويهدف برنامج « تحويشة» إلى شمول المرأة المصرية بالقرى الريفية اقتصاديًا وماليًا وإدماجها بالمنظومة المصرفية الرسمية، ورفع الوعي ونشر الثقافة المالية للسيدات المستهدفات، ومحو الأمية الرقمية وتوفير الخدمات المالية لها بجودة عالية، وذلك من خلال استخدام التكنولوجيا ورقمنة آلية عمل مجموعات الإدخار والإقراض.

كما يعمل برنامج « تحويشة» على تطوير آلية عمل مجموعات الإدخار والإقراض التقليدية، والتي كانت تتم بين مجموعة من السيدات بهدف إدخار الأموال بشكل أسبوعي في صندوق، لتتم بطريقة رقمية من خلال التطبيق، والذي أصبح بديلًا لصندوق الإدخار الحديدي المنتشر بالقرى والنجوع، حيث قام المجلس القومي للمرأة بتدريب الميسرات وتزويدهن بهواتف ذكية محمل عليها تطبيق تحويشة، لتقمن بإنشاء مجموعات من السيدات، على أن تضم كل مجموعة سيدات يجمعهن حساب بنكي مشترك مرتبط بالتطبيق وبطاقة ميزة للدفع الإلكتروني.

ويصدر لكل سيدة تشارك بمجموعات الإدخار بطاقة المدفوعات «ميزة»، على أن تتولى الميسرة المالية بالمجلس القومي للمرأة إدارة المجموعات، وتستفيد السيدات في مجموعات الإدخار والإقراض من التعاملات المالية سواء الإدخار أو تحويل الأموال للمجموعة أو الاقتراض، وكذلك تلقي الأموال التي تم إدخارها،لتصبح كل مجموعة بمثابة بنك صغير، حيث تقوم السيدات بكل مجموعة بالإدخار سويًا، ومن خلال الأموال التي يتم إدخارها تستطيع السيدات الاقتراض وفقًا لشروط معينة وسداد أموال أسبوعية للتكافل.

خلال ترأسه الاجتماع الأول للمجلس التنفيذي للإستراتيجية الوطنية للتعليم العالي :

عاشور: ربط مخرجات المعرفة والابتكار بأولويات الدولة وتعزيز دور الجامعات الإقليمية في تنمية المجتمعات المحلية

كتب : وائل الجعفري

ترأس د.أيمن عاشور وزير التعليم العالي والبحث العلمي الاجتماع الأول للمجلس التنفيذي للإستراتيجية الوطنية للتعليم العالي والبحث العلمي؛ بهدف وضع خطة عمل محددة لتنفيذ محاور ومبادئ الإستراتيجية، والتي تهدف إلى تطوير منظومة التعليم العالي والبحث العلمي في مصر، وجعلها أكثر كفاءة وفعالية، بما يتماشى مع مُتطلبات العصر واحتياجات سوق العمل، بحضور د.أيمن فريد مساعد الوزير للتخطيط الإستراتيجي والتدريب والتأهيل لسوق العمل، ود.وليد أنور أمين المجلس الأعلى للمستشفيات الجامعية، وأ.محمد غانم رئيس الإدارة المركزية لشئون مكتب الوزير، وذلك بمقر الوزارة بالعاصمة الإدارية الجديدة.

وخلال الاجتماع، أكد الوزير أهمية الإستراتيجية الوطنية للتعليم العالي والبحث العلمي، مشيرًا إلى أنها بمثابة خارطة طريق لتطوير هذا القطاع الحيوي خلال السنوات القادمة، مشيرًا إلى أن الإستراتيجية تسعى إلى تحقيق جملة من الأهداف الرئيسة، لتُساهم بشكل فاعل في تحقيق أهداف التنمية المستدامة (رؤية مصر 2030)، وتشمل هذه الأهداف دعم جهود الأقاليم الجغرافية في جميع أنحاء الجمهورية، من خلال توفير فرص تعليمية مُتميزة للطلاب في مختلف المحافظات، وتعزيز دور الجامعات الإقليمية في تنمية المجتمعات المحلية، وخلق مناخ مُحفز لتوطين وإنتاج المعرفة، وربط مُخرجات المعرفة والابتكار بأولويات الدولة.

أضاف الإستراتيجية تهدف أيضًا إلى مواكبة التوجهات العالمية، من خلال دعم ريادة الجامعات المصرية في صناعة التعليم، وتعزيز دورها كجهة مؤثرة وصانعة للقرار في تلبية احتياجات سوق العمل، فضلاً عن دعم خطة التنمية الاقتصادية عن طريق تعزيز الاستثمار في قطاعي التعليم والبحث العلمي، وبناء البنية التحتية الرقمية، مشيرًا إلى أن هذه الإستراتيجية لها 7 مبادئ (التكامل، والتخصصات المتداخلة، والتواصل، والمشاركة الفعالة، والاستدامة، والمرجعية الدولية، والابتكار وريادة الأعمال)، مؤكدًا أن تحقيق أهداف ومبادئ هذه الإستراتيجية يتطلب تضافر الجهود من جميع أطراف المنظومة التعليمية.

أشار د.أيمن عاشور إلى أن الإستراتيجية ساهمت في تشكيل 7 تحالفات إقليمية بين مختلف الجامعات والمؤسسات التعليمية والإنتاجية والخدمية في كل إقليم، وذلك في ضوء المبادرة الرئاسية "تحالف وتنمية"، وتهدف هذه المبادرة إلى دعم إنشاء تحالفات إقليمية بين الجامعات ومؤسسات البحث العلمي والشركات في كل إقليم؛ لتعزيز التعاون وتبادل الخبرات، وتوحيد الجهود لتحقيق التنمية، وستعمل هذه التحالفات على وضع خطط تنمية شاملة لكل إقليم، بناءً على دراسات علمية تلبي احتياجاته الخاصة، وتركز المبادرة على ربط البحث العلمي باحتياجات الصناعة المحلية، لزيادة الإنتاجية وتحسين جودة المنتجات المصرية، كما ستعمل على تطوير مهارات خريجي الجامعات ليكونوا مؤهلين لتلبية مُتطلبات سوق العمل.

أكد الوزير أن المجلس التنفيذي للإستراتيجية سيتولى مهمة تنسيق عمل التحالفات الإقليمية السبعة التي تم إنشاؤها في إطار مبادرة "تحالف وتنمية"، وسيعمل المجلس على ضمان التنسيق الفعال بين التحالفات الإقليمية السبعة، لضمان توحيد الجهود وتكامل الخطط والبرامج، فضلاً عن تسهيل عملية وضع خطط مشتركة بين التحالفات، تهدف إلى معالجة التحديات المشتركة، وتعزيز التعاون الإقليمي، كما سيعمل المجلس على تسهيل مشاركة التحالفات في تنفيذ مشروعات كُبرى، تخدم أهداف الإستراتيجية الوطنية للتعليم العالي والبحث العلمي، مؤكدًا أنه من خلال هذه المهام، سيُساهم المجلس التنفيذي في ضمان نجاح مبادرة "تحالف وتنمية" وتحقيق أهداف الإستراتيجية الوطنية للتعليم العالي والبحث العلمي.

أوضح د.أيمن عاشور أن المجلس التنفيذي للإستراتيجية يرأسه الوزير ويتكون من رؤساء الجامعات الأم في الأقاليم السبعة (القاهرة الكُبرى، الإسكندرية، الدلتا، قناة السويس، شمال الصعيد، وسط الصعيد، جنوب الصعيد) وممثل عن القطاع الحكومي؛ لضمان التنسيق والترابط بين خطط المجلس وسياسات الحكومة العامة، وممثل عن الشريك من الصناعة؛ لضمان مراعاة احتياجات سوق العمل وربط مُخرجات التعليم العالي باحتياجات التنمية الاقتصادية.

لتطوير الصناعة في مصر :

وزير الصناعة والنقل يبحث مع الجانب الفرنسي سبل توطين صناعات السيارات والوحدات المتحركة بالسكك الحديدية

كتب : محمد الخولي

التقى الفريق مهندس كامل الوزير نائب رئيس مجلس الوزراء للتنمية الصناعية وزير الصناعة والنقل إيريك شوفالييه السفير الفرنسي بالقاهرة لبحث سبل توطين الصناعات المختلفة في مصر ومنها صناعات السيارات والوحدات المتحركة بالسكك الحديدية وصناعات الطاقة المتجددة والهيدروجين الأخضر في مصر ومستجدات مشروعات النقل المشتركة الجاري تنفيذها وذلك بحضور ماجالى سيزانا، رئيسة قسم الشئون الثنائية وتدويل الشركات بالإدارة العامة بالخزانة التابعة لوزارة الاقتصاد والمالية والسيادة الصناعية والرقمية الفرنسية والسفير أحمد رزق مستشار وزير النقل للتعاون الدولي والمهندس وجدي رضوان نائب وزير النقل والدكتور أشرف اللوزي مساعد وزير النقل.

وفي بداية اللقاء أعرب نائب رئيس مجلس الوزراء للتنمية الصناعية وزير الصناعة والنقل عن عمق العلاقات التي تربط بين القيادة السياسية والحكومة في البلدين والشعبين الصديقين، مشيداً بالتعاون المثمر والإيجابي بين الجانبين في تنفيذ عدد من المشروعات العملاقة في مختلف المجالات ومنها مشروعات النقل مشيراً إلى التطلع إلى زيادة حجم التعاون المشترك في قطاع الصناعة وذلك في إطار سعي الدولة المصرية لتطوير هذا القطاع الهام لجعل مصر قلعة صناعية كبيرة تنفيذا لتوجيهات فخامة الرئيس عبد الفتاح السيسي رئيس الجمهورية.

وتناولت المناقشات آخر المستجدات الخاصة بعدد من المشروعات التي تضمنتها مذكرة التفاهم لخارطة الطريق التي تم توقيعها بين وزارة النقل المصرية ووزارة الاقتصاد والمالية الفرنسية، لاستكمال التعاون في توطين صناعة النقل بالسكك الحديدية والجر الكهربائي من خلال التعاون مع شركة الستوم الفرنسية لإنشاء مجمع صناعي ضخم بمدينة برج العرب على مساحة 66 فدان لإنتاج الأنظمة الكهربائية ومكونات السكك الحديدية (إشارات – مهمات مزلقانات – لوحات ودوائر كهربائية للتحكم – ضفائر كهربائية....) بالإضافة إلى إنشاء مصنع لإنتاج كافة أنواع الوحدات المتحركة (مترو – ترام LRT - مونوريل – قطار سريع).

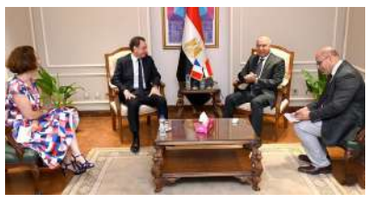

أكد الوزير على الأهمية الكبيرة لهذا المشروع الذي يأتي في إطار تنفيذ توجيهات فخامة الرئيس عبد الفتاح السيسي رئيس الجمهورية بالتوسع في توطين كافة الصناعات في مصر ومنها صناعة النقل وتعظيم التعاون مع القطاع الخاص

كما أن هذا المشروع سيساهم في تلبية احتياجات السوق المحلي ثم الانطلاق إلى التصدير للخارج وكذلك تم مناقشة آخر المستجدات الخاصة بمشروع الخط السادس لمترو الأنفاق، حيث اكد الوزير أهمية تنفيذ هذا المشروع الذي يمتد من الخصوص حتى المعادي الجديدة، وسيمتد في مرحلته الثانية إلى القاهرة الجديدة ويربط مع القطار السريع في محطة محمد نجيب، ومع مونوريل شرق النيل بمحطة النرجس بشارع التسعين الجنوبي كما تم التأكيد على عقد لقاءات مكثفة بين الجانبين خلال الفترة القادمة لسرعة البدء في تنفيذ المشروعين وفقاً للجدول المخطط والمتفق عليه من الجانبين.

كما تناولت المباحثات مناقشة سبل تعزيز التعاون مع الجانب الفرنسي في مجال توطين عدد من الصناعات الأخرى في مصر مثل صناعات السيارات وصناعات الطاقة الجديدة والمتجددة والتي تشمل طاقة الرياح والهيدروجين الأخضر بما يعود بالنفع على اقتصادي البلدين حيث أكد الوزير تطلع الدولة المصرية لزيادة حجم التعاون مع الحكومة الفرنسية في توطين مختلف أنواع الصناعات في مصر، لا سيما وأن الصناعات الفرنسية تتمتع بجودة عالية ولها سمعة عالمية كما أن مصر تمتلك سوقاً استهلاكياً ضخماً يشجع على توطين كافة الصناعات ثم التصدير للخارج، لافتاً إلى أن مصر حالياً تخطو خطواتٍ جادة لتوطين هذه الصناعات بما يساهم في انطلاق التعاون الكبير بين الشركات الفرنسية والجانب المصري في توطين هذه الصناعات وخاصة في ظل العلاقات الراسخة بين مصر وفرنسا على مستوى القيادة السياسية والحكومة والشعبين الصديقين.

ومن جهته قال إيريك شوفالييه السفير الفرنسي بالقاهرة الوزير على توليه منصب نائب رئيس مجلس الوزراء للتنمية الصناعية وزير الصناعة والنقل، مؤكداً على ثقته التامة في أن الصناعة المصرية ستشهد نمواً كبيراً خلال الفترة

الدولار يتراجع متأثرا بتوقعات خفض معدلات الفائدة

بقلم: **جورج بافل**

مدير عام CAPEX.COM منطقة الشرق الاوسط

واصل مؤشر الدولار تراجعه متأثرا سلبا بتباطؤ معدلات التضخم والبيانات الاقتصادية الضعيفة، مما عزز التكهنات بشأن التحول نحو سياسة نقدية أكثر تيسيراً. في غضون ذلك، اتجهت أنظار السوق نحو التخفيضات المتوقعة في معدلات الفائدة من قبل الفيدرالي، والتي من المتوقع أن تبدأ في سبتمبر المقبل مع احتمالية تطبيق 3 تخفيضات بحلول نهاية العام. مما انعكس بدوره على توقعات هبوطية لمؤشر الدولار وانخفاض عوائد سندات الخزانة الأمريكية منذ مطلع الشهر. في غضون ذلك، تترقب الأسواق اليوم أيضًا مؤشرات اقتصادية إضافية حول قطاع العقارات، وسوق العمل غدًا، إلى جانب خطابات محافظي الفيدرالي، وذلك لتقييم التوقيت المحتمل وحجم التعديل المرتقب في السياسة النقدية.

في الوقت ذاته، لعبت التوقعات المتزايدة بشأن عودة دونالد ترامب إلى البيت الأبيض دورًا كبيرًا في التأثير على التوقعات متوسطة المدى للدولار وعوائد سندات الخزانة. فقد أدت التكهنات بشأن اتخاذ تدابير داعمة للنمو، مثل خفض الضرائب والإصلاحات التنظيمية، إلى تغييرات في أسواق السندات الحكومية، مما دفع بعض المستثمرين إلى تقليل مراكزهم في السندات طويلة الأجل بسبب المخاوف المتعلقة بارتفاع الدين الحكومي ومخاطر التضخم. وفي هذا السياق، قد تستمر التطورات السياسية في إثارة الشكوك حول السياسات الاقتصادية المقبلة وتداعياتها المحتملة.

قفزة نوعية في خدمات البيانات بعدد من المدن الرئيسية في مصر

المصرية للاتصالات تتعاون مع نوكيا العالمية لتعزيز خدمات بيانات الهاتف المحمول بتقنية الجيل الخامس

كتب : باكينام خالد

كشفت الشركة المصرية للاتصالات، المتخصصة في مجال تقديم خدمات الاتصالات وتكنولوجيا المعلومات في مصر، عن شراكة جديدة مع شركة نوكيا العالمية لتقديم خدمات البيانات باستخدام تقنية الجيل الخامس في مصر.

ويهدف التعاون إلى إحداث ثورة في مجال الاتصالات بالبلاد من خلال تقديم تقنية الجيل الخامس للهاتف المحمول في عدد من المدن الرئيسية وهي: الجيزة والأقصر وأسوان والإسكندرية.

وستوفر نوكيا الأجهزة المتكاملة اللازمة لتقديم هذه الخدمات، والتي ستضمن تجربة استثنائية لعملاء المصرية للاتصالات بما في ذلك الحصول على سرعات أعلى، وسعات أكبر، وجودة أفضل لخدمات البيانات، وسيتم إطلاق الخدمات في وقت لاحق من هذا العام.

وبموجب هذه الاتفاقية، ستقوم نوكيا بنشر معدات شبكة الإتاحة للجيل الخامس من أجهزتها الأكثر تطوراً في هذا المجال، والتي تتكون من وحدات النطاق الأساسي وأحدث جيل من أجهزة الهوائيات اللاسلكية. وذلك اعتماداً على الحلول التقنية الموفرة للطاقة، بما يوفر سعة وتغطية واسعة النطاق للجيل الخامس، ذلك بالإضافة إلى تيسير عمليات نشر وتركيب أجهزة المحطات. وستقدم نوكيا كذلك مجموعة من خدمات الدعم الفني، بما في ذلك خدمات التركيب والتكامل ورفع كفاءة الشبكة.

ستوفر تقنية الجيل الخامس العديد من المزايا والفرص، بما في ذلك زيادة السعات التي تضمن الاتصال

السلس في المناطق ذات الكثافة السكانية العالية. كما ستدعم هذه التقنية مجموعة واسعة من التطبيقات والخدمات لعملاء المؤسسات والشركات، مما يؤدي إلى زيادة معدلات سرعة التحميل، وتقديم خدمات المحتوى والبث المباشر بصورة أكثر سلاسة وتحسين أداء الشبكة ككل. وسيساهم ذلك كله في تعزيز الابتكار ورفع الكفاءة عبر قطاعات الاقتصاد المختلفة بشكل غير مسبوق، مما يُمكّن العملاء من مواكبة التطور الرقمي المتسارع الذي يشهده العالم حالياً.

وكانت المصرية للاتصالات حصلت في وقت سابق من العام الجاري على رخصة تقديم خدمات الجيل الخامس للهاتف المحمول في مصر لمدة 15 عاماً.

من جهته قال المهندس محمد الفوي، نائب الرئيس التنفيذي للشئون الفنية بالمصرية للاتصالات «تحرص المصرية للاتصالات على تبني أحدث تقنيات الاتصالات في العالم بما يؤكد التزامنا بتقديم خدمات اتصالات متطورة، ويضعنا في طليعة ثورة الجيل الخامس، وهو ما يتيح لعملائنا من الأفراد والمؤسسات الحصول على خدمات النطاق العريض للهاتف المحمول بسرعات عالية وجودة أفضل، ويدعم العديد من التطبيقات الجديدة التي تستفيد من زمن التأخر المنخفض الذي يميز تقنية الجيل الخامس، كما يضع التعاون مع نوكيا أساسًا قويًا لتعزيز عملية التحول الرقمي في مصر بما يتماشى مع رؤية مصر 2030".

من جهته قال تومي أويتو، رئيس شبكات الهاتف المحمول في نوكيا: «تأتي هذه الاتفاقية كخطوة هامة نحو تعزيز شراكتنا طويلة الأمد مع الشركة المصرية للاتصالات، وستفتح المجال لتقديم خدمات الجيل الخامس الذي تتيحه مجموعة منتجاتنا المتنوعة، بما يوفر فرصًا جديدة ومتنوعة للأفراد والشركات في مصر للحصول على تجربة اتصال محمول أفضل. وتواصل نوكيا جهودها لدعم الابتكار وخلق القيمة لتطوير التقنيات الرقمية الأساسية التي تعزز التحول عملية الرقمي، وتهدف إلى بناء عالم ذكي متصل بالكامل."

خلال اعلان « اتصالات من E& في مصر « تغيير علامتها التجارية إلى « إي آند مصر " :

حازم متولي: تغيير العلامة التجارية يؤكد تعهدنا بمستقبل رقمي واعد وخدمات جديدة تلبي احتياجات عملائنا

كتب : محمد الخولي

كشفت شركة اتصالات من E& في مصر تغيير علامتها التجارية لتصبح «إي آند مصر " "E& EGYPT"، وذلك في إطار التطور المستمر الذي تمر به الشركة وتبنيها لرؤية طموحة للتكيف مع التغيرات العالمية السريعة، لتُجسد بذلك هوية جديدة تعكس التزام الشركة بتقديم قيمة مضافة أكبر لعملائها من خلال توسيع نطاق خدماتها لتشمل مجالات أوسع، وتحافظ على مكانتها الرائدة في قيادة قطاع التكنولوجيا في مصر.

تأتي هذه الخطوة في إطار استراتيجية الشركة التي تستهدف من خلالها التحول من شركة اتصالات متكاملة إلى مجموعة تكنولوجية تقدم مجموعة واسعة من الحلول والخدمات المبتكرة لعملائها في مصر، من بينها الحلول الرقمية والمتكاملة للشركات والأفراد والتي تسهم في تحسين كفاءة عملياتهم وتعزيز نموهم، بالإضافة إلى خدمات الترفيه التي تشمل تقديم محتوى ترفيهي غني ومتنوع فضلاً عن الاستثمار في أحدث التقنيات مثل التكنولوجيا المالية للأفراد والمؤسسات وتقديم حلول وخدمات تحقق نقلة نوعية وفرق في حياة العملاء. بدأت «إي آند مصر» رحلتها نحو التحول في عام 2022 عندما قامت بتغيير علامتها التجارية من «اتصالات مصر» إلى «اتصالات من E& في مصر»، ومنذ ذلك الحين، نجحت الشركة في تحقيق عدة إنجازات هائلة شملت إطلاق العديد من المنتجات والخدمات المبتكرة، ومع تغيير علامتها التجارية إلى «إي آند مصر»، تؤكد الشركة التزامها الراسخ بمواصلة التطور والابتكار لتلبية احتياجات عملائها المتنامية وتطلعاتهم المستقبلية. وتشير العلامة التجارية الجديدة «إي آند مصر» إلى عزمها على التوسع في مجالات النمو غير المتعلقة بقطاع الاتصالات، من خلال الاستثمار في شركات تعمل في مجالات التكنولوجيا المالية والمدفوعات و القروض متناهية الصغر، بالإضافة الى خدمات التعهيد و الترفيه، إيمانًا منها بأهمية هذه المجالات في دفع عجلة التحول الرقمي في مصر وبداية فصل جديد بهوية مبتكرة تعزز من موقعها كمركز إقليمي ريادي للاتصالات والتكنولوجيا والابتكار.

من جهته قال المهندس حازم متولي الرئيس التنفيذي لشركة إي آند مصر: «يمكن القول بأن «إي آند مصر» ليست مجرد علامة تجارية جديدة، بل هي تأكيد على تعهدنا بمستقبل رقمي واعد يساهم في إثراء حياة العملاء وإحداث تغييرا إيجابيا في المجتمع». وأضاف: «نحرص على الاستثمار في مجالات غير تقليدية لقيادة عملية التحول الرقمي في مصر من خلال تقديم خدمات ومنتجات مبتكرة تلبي احتياجات عملائنا المتطورة التي تتماشى مع التطور السريع وغير المسبوق في مجال تكنولوجيا المعلومات والاتصالات".

أضاف تغيير العلامة التجارية إلى «إي آند مصر» بمثابة خطوة استراتيجية مهمة تعكس التزام الشركة بالابتكار والتطوير المستمر، حيث تسعى المجموعة للتركيز أكثر على الاستثمار في قطاعات النمو الجديدة خارج قطاع الاتصالات، بهدف قيادة عملية التحول التكنولوجي في السوق المصري والمنطقة.

أكد متولي هذه الخطوة تعبر عن طموحات المجموعة في الاستمرار في تحقيق التوسعات والنمو المستدام، وهو ما يعكس التزامنا بتقديم أفضل الخدمات والحلول التكنولوجية لعملائنا من خلال رؤيتنا للمستقبل التي تعتمد على الابتكار والتطور، ونثق بأننا سنواصل تقديم قيمة مضافة تساهم في تطوير قطاع الاتصالات والتكنولوجيا في مصر كجزء من أهدافنا الكبيرة ورؤيتنا المستقبلية".

توقيع اتفاقية تعاون بين « بنها للصناعات الإلكترونية » و« تاليس » الفرنسية

كتب : رشا حسين

شهد المهندس محمد صلاح الدين مصطفى وزير الدولة للإنتاج الحربي توقيع اتفاقية تعاون بين شركة بنها للصناعات الإلكترونية (مصنع 144 الحربي) وشركة «تاليس» الفرنسية، جاء ذلك بديوان عام وزارة الإنتاج الحربي بالعاصمة الإدارية الجديدة، بحضور عدد من قيادات القوات المسلحة.

قام بتوقيع الاتفاقية كل من المهندس طارق العباسي رئيس مجلس إدارة «بنها للصناعات الإلكترونية» و كريستوف سالمون نائب الرئيس التنفيذي للاتصالات الآمنة وأنظمة المعلومات بشركة «تاليس» الفرنسية، بحضور المهندس إميل حلمي إلياس نائب رئيس مجلس إدارة الهيئة القومية للإنتاج الحربي والعضو المنتدب والمهندس محمد شيرين محمد المشرف على الإدارة المركزية لشئون مكتب الوزير .

أوضح وزير الدولة للإنتاج الحربي أن توقيع الاتفاقية يستهدف التعاون في مجال التدريب والبحث والتطوير فيما يتعلق بإنتاج أجهزة الاتصال وأنظمة الإشارة في ضوء العقد الموقع بين الجانبين لإنشاء شركة مساهمة مصرية جديدة تحت اسم «تاليس اند بنها للصناعات الإلكترونية ش.م.م»، مشيرا أن هذا التوقيع

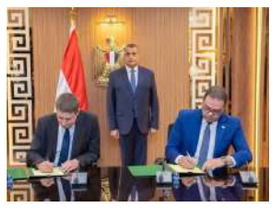

يأتي في إطار حرص الوزارة على توطين التكنولوجيات التصنيعية الحديثة داخل شركاتها التابعة بالتعاون مع الشركات العالمية، مؤكداً على أن المهمة الأساسية للوزارة تتمثل في تلبية احتياجات ومطالب القوات المسلحة من مختلف الذخائر والأسلحة والمعدات والأنظمة الإلكترونية المتطورة مضيفا أنه يتم الاستفادة من فائض الطاقات الإنتاجية بالشركات التابعة لتصنيع منتجات مدنية بجودة عالية وبأسعار منافسة وكذلك المساهمة في تنفيذ المشروعات القومية والتنموية المختلفة التي تتم بالدولة وتهدف إلى خدمة المواطنين وتحقيق قيمة مضافة للاقتصاد القومي.

من جهته قال كريستوف سالمون نائب الرئيس التنفيذي للاتصالات الآمنة وأنظمة المعلومات بشركة «تاليس» الفرنسية عن سعادته بالتعاون مع وزارة الإنتاج الحربي ممثلة في شركة بنها للصناعات الإلكترونية (مصنع 144 الحربي)، كما أعرب عن تمنياته بتحقيق شراكة إستراتيجية من خلال هذا التعاون المشترك تعود بالنفع على الجانبين، موضحاً أن تاليس الفرنسية هي شركة عالمية رائدة في مجال التكنولوجيا المتقدمة المتخصصة في ثلاثة مجالات أعمال: (الدفاع والأمن، الملاحة الجوية والفضاء، الأمن السيبراني والهوية الرقمية) وتهتم الشركة بالبحث والتطوير في مجالات الذكاء الاصطناعي والأمن السيبراني والتقنيات الكمومية والسحابية والجيل السادس، مضيفاً أن «تاليس» تتواجد وتعمل بمصر منذ عام 1973 وخلال هذه الفترة ساهمت في العديد من المشروعات الهامة بالدولة في مختلف المجالات العسكرية والمدنية، لافتا إلى أنه تم توقيع مذكرة تفاهم مع الشركة (مصنع 144 الحربي) خلال فاعليات المعرض الدولي للصناعات الدفاعية "EDEX 2023" الذي عُقد بمصر في شهر ديسمبر الماضي، وتلى هذا التوقيع عقد العديد من اللقاءات التي جمعت بين ممثلي شركة تاليس والإنتاج الحربي لبحث سبل التعاون المشترك لتوطين تكنولوجيات التصنيع في المجالات العسكرية والمدنية المختلفة خاصةً في ضوء ما تمتلكه شركة بنها للصناعات الإلكترونية من إمكانيات فنية وتكنولوجية متميزة.

رغم تراجع الطلب

آبل تراهن على AI لنمو 10 % في مبيعات هواتفها خلال 2024

كتب : باسل خالد

ووفقًا لتقرير حديث نشر على وكالة بلومبرج، أشار إلى أن هذا الرقم يمثل زيادة بنسبة 10٪ عن شحنات IPHONE 15 خلال نفس الفترة من العام الماضي، ويعزى ذلك جزئيًا إلى اعتماد آبل المتزايد على خدمات الذكاء الاصطناعي لتعزيز الطلب على منتجاتها، وتحسن المبيعات في الصين.

تُشير مصادر مطلعة إلى أن آبل تستهدف نموًا بنسبة 10٪ في شحنات IPHONE 16 مقارنةً بعام 2023، مدعومةً بدمج ميزات "ذكاء آبل" في جميع الطرازات الجديدة، وذلك بعد شحن أكثر من 80 مليون جهاز من طراز IPHONE 15 في النصف الثاني من العام السابق.

وتعتقد الشركة أن هذه الميزات، التي تتضمن قدرات متقدمة للذكاء الاصطناعي، ستجذب المزيد من المستخدمين وتُعزز الطلب على أحدث أجهزتها وبحسب بلومبرج، تلعب المبيعات في الصين أيضًا دورًا هامًا في توقعات آبل المتفائلة. فقد شهدت مبيعات IPHONE في الصين بداية بطيئة لعام 2024، وفقًا لبيانات حكومية وأبحاث واردة عن شركات تتبع الأسواق مثل شركة COUNTERPOINT RESEARCH.

بقيمة 6 مليون دولار:

جائزة « زايد للاستدامة » توسع انتشارها العالمي وأهتماماً متزايد بتوظيف الذكاء الاصطناعي

كتب : أميرطه

أعلنت جائزة زايد للاستدامة، الجائزة العالمية الرائدة التي أطلقتها دولة الإمارات لتكريم حلول الاستدامة المبتكرة، عن إغلاق باب المشاركة في دورتها لعام 2025. وتلقت الجائزة 5,980 طلب مشاركة من 156 دولة عبر فئاتها الست، وهي الصحة والغذاء والطاقة والمياه والعمل المناخي والمدارس الثانوية العالمية. وسيتم الإعلان عن الفائزين ضمن حفل توزيع الجوائز الذي سيقام بتاريخ 14 يناير 2025 خلال أسبوع أبوظبي للاستدامة.

وشهدت الجائزة هذا العام زيادة ملحوظة في أعداد الطلبات المقدمة وصلت إلى 15% مقارنة مع دورة العام الماضي من قبل الشركات الصغيرة والمتوسطة والمنظمات غير الربحية والمدارس الثانوية. وأظهر عدد كبير من الطلبات في جميع الفئات توجهاً واضحاً نحو استخدام الذكاء الاصطناعي، والبيانات الضخمة، والبلوك تشين، والطباعة ثلاثية الأبعاد، وتطبيقات التكنولوجيا الحيوية، مما يعكس الإمكانات العالية للابتكار التكنولوجي في دفع عجلة التقدم نحو الاستدامة.

من جهته قال الدكتور سلطان أحمد الجابر، وزير الصناعة والتكنولوجيا المتقدمة، مدير عام جائزة زايد للاستدامة، رئيس مؤتمر الأطراف (COP28): تماشياً مع توجيهات القيادة الرشيدة، تواصل جائزة زايد للاستدامة دورها في تعزيز التنمية المستدامة والشاملة وتحفيز العمل الإنساني مسترشدةً بإرث الأب المؤسس الشيخ زايد بن سلطان آل نهيان، طيّب الله ثراه، وذلك من خلال دعم الحلول المبتكرة التي تعالج التحديات العالمية الملحة وتحدث تأثيراً ملموساً على المجتمعات حول العالم.

أضاف تلقت الجائزة في دورتها الحالية عدداً قياسياً من طلبات المشاركة من جميع القارات، لا سيما من الشباب والمؤسسات في دول الجنوب العالمي. وأظهرت الحلول المقدمة اهتماماً متنامياً بتسخير قدرات التقنيات المتطورة مثل الذكاء الاصطناعي لمواجهة تغير المناخ ودفع التقدم الاجتماعي والبيئي، وتفخر الجائزة بدعم المبتكرين في مساعيهم لصنع التغيير وبناء مستقبل أفضل للمجتمعات والكوكب".

وشملت قائمة الدول الأعلى مشاركة كلاً من البرازيل والهند وكينيا ومصر والإمارات والولايات المتحدة الأمريكية. وقبلت الجائزة هذا العام طلبات المشاركة بلغات متعددة، بما في ذلك العربية والإنجليزية والفرنسية والصينية والبرتغالية والروسية والإسبانية بهدف تعزيز الشمولية وتوسيع نطاق المشاركة وإفساح المجال أمام المزيد من المبتكرين من مناطق وثقافات مختلفة ومنذ تأسيسها في عام 2008، ساهمت الجائزة البالغة قيمتها الإجمالية 5.9 مليون دولار في إحداث تأثير إيجابي في حياة أكثر من 384 مليون شخص حول العالم، وتواصل الجائزة توسيع نطاق تأثيرها العالمي لدفع عجلة التقدم في مجال التنمية المستدامة والعمل الإنساني. وتبلغ قيمة الجائزة المخصصة لكل فائز في فئات الصحة والغذاء والطاقة والمياه والعمل المناخي مليون دولار، في حين تتوزع قيمة جائزة فئة المدارس الثانوية العالمية على ست مدارس تمثل ست مناطق حول العالم لتحصل كل مدرسة فائزة على 150 ألف دولار.

مقابل 23 مليار دولار :

« ألفابت » تستعد للاستحواذ على « ويز » للأمن السيبراني

كتب : مصطفى ابراهيم

دخلت شركة "ألفابت"، في محادثات للاستحواذ على شركة "ويز" وذلك في صفقة ضخمة قد تصل قيمتها إلى 23 مليار دولار، وفقاً لبلومبرغ.

وتعد هذه الصفقة المحتملة، التي لم يتم التوصل إلى اتفاق نهائي بشأنها بعد، أكبر عملية استحواذ لشركة "ألفابت" على الإطلاق،وتشير إلى التزامها بتعزيز مكانتها في مجال الأمن السيبراني وتقديم حلول أمنية متقدمة لعملائها.

وتأتي هذه المحادثات بعد أن أوقفت "ألفابت" مؤخرا جهودها للاستحواذ على شركة "هوب سبوت" لإدارة علاقات العملاء.

وتعزى ضخامة صفقة "ويز" ، الاسرائلية ، المحتملة إلى قيمة شركة "ويز" في مجال الأمن السيبراني، حيث أصبحت حماية البيانات والشبكات من أهم الأولويات في عالمنا الرقمي.

ولكن، تواجه "ألفابت" بعض التحديات في إتمام هذه الصفقة نظراً للتدقيق المتزايد من قبل الجهات التنظيمية لمكافحة الاحتكار فيما يتعلق بعمليات الاستحواذ الكبيرة التي تقوم بها الشركات التقنيةالعملاقة.

ومنذ تأسيسها عام 2020 على يد عساف رابابورت، ارتفع تقييم «ويز» بقوة في عالم الأمن السيبراني.

وتكافح «جوجل» لمواجهة دعوى قضائية تفيد باستخدامها وسائل غير قانونية لتعزيز هيمنتها في البحث على الإنترنت.

ولا تتمتع الشركة بنفس القوة في مجال الحوسبة السحابية التي تتمتع بها في الإنترنت والإعلان، حيث تحتل المرتبة الثالثة في هذا المجال بعد «أمازون» و«مايكروسوفت»، لكنها تستثمر بكثافة في الأعمال التجارية السحابية وتنمو بسرعة في هذا المجال.

برأسمال 2.5 مليون دولار:

تأسيس صندوق « INNOVATE AFRICA » لدعم رواد الأعمال الأفارقة

كتب : أمين قدري

أعلن صندوق INNOVATE AFRICA وهو صندوق استثماري ملائكي يدعم رواد الأعمال في المراحل المبكرة لتمويل أفكار ثورية عن إنطلاق أعماله حيث يأخذ الشركات الناشئة من مرحلة الفكرة إلى مرحلة المنتج ويموّل المشاريع المبتكرة، ويبدأ الصندوق برأس مال أولي بقيمة 2.5 مليون دولار.

يطمح صندوق INNOVATE AFRICA الذي شارك في تأسيسه كريستين ويلسون وكريستيان إيديودي، ويمتد نشاطه إلى كافة القطاعات، إلى دعم ما يصل إلى 20 شركة ناشئة في عامه الأول لحل مشكلات معقدة ومعروفة مثل انعدام الأمن والبطالة والفقر باستخدام التكنولوجيا الموجهة نحو تحقيق أهداف محددة.

سيوفر الصندوق رؤوس أموال مدعومة بالدراسة تساعد المؤسسين على اختصار المسافة بين طرح المنتج الأدنى قابل للتنفيذ (MVP) وتحقيق ملاءمة المنتج للسوق، مما يسهّل البنية التحتية التي تمكن المؤسسين من تحقيق النمو من خلال حلول جريئة للمشكلات، بدعم من

الوصول إلى نظام شامل من الموارد.

باستثمار متوسط يبلغ 50 ألف دولار، يقدم الصندوق الاستثماري حزمة دعم شاملة مصممة لدفع الشركات الناشئة الواعدة نحو النجاح وتتضمن المجموعة القوية من موارد الاستشارات الأساسية توجيهًا خبيرًا في مجالات المالية والحوكمة والعلاقات العامة والاستراتيجية، مما يضمن أساسًا قويًا للنمو.

من خلال مسرّع قيادة المنتج التابع له، يقدم الصندوق دعمًا حيويًا لتطوير المنتجات، مما يساعد الشركات الناشئة على تحسين عروضها وتحقيق ملاءمة المنتج للسوق. كما أنه يسهّل توفير المواهب من خلال شبكة واسعة من الشركاء، حيث يربط الشركات الناشئة بالمهنيين المهرة في مجالات مختلفة.

وتشمل استراتيجية محفظة الصندوق تمويل الشيك الأول، ونموذج تشغيلي للمنتج محسن، وشبكة قيمة وشراكات، والمساعدة في تكرار نموذج الإيرادات، والاستشارات الشاملة للعمليات والحوكمة.

وقالت كريستين ويلسون، الشريكة الإدارية لصندوق INNOVATE AFRICA: "بعد أن شهدنا عن كثب الصعوبات التي يواجهها رواد الأعمال الأفارقة في المراحل المبكرة، نعلم أن الأفكار الرائعة تفتقر في كثير من الأحيان إلى الموارد التي تحتاجها لتزدهر حقًا، الأمر لا يتعلق فقط بالتمويل، بل بالخبرة العميقة والاتصالات القوية .

أضافت استراتيجية الاستثمار لدينا تكسر حلقة اعتماد المبتكرين على أصحاب النفوذ ذوي المعرفة القليلة، بصفتنا صندوق تحفيز يركز على المؤسسين أولاً، فإننا نقدم رأس مال مدعوم بالدراسة لمساعدة المؤسسين على اختصار رحلتهم من خلال تقديم هذا الدعم والتمويل، يمكن للمبتكرين تركيز جهودهم على بناء أعمال تجارية مستدامة وتحويلية تحل مشاكل معقدة وتعيد القيمة للمستثمرين".

بالشراكة BG TITAN GROUP وVEEA INC لتوفير الإنترنت للمجتمعات المحرومة بشمال إفريقيا

كتب : غادة حلمي

كشفت شركة« BG TITAN GROUP » ، المتخصصة في مشاريع تطوير البنية التحتية، وشركة VEEA INC، الأولى في السوق في شبكات الوصول المتعددة المتقاربة للغاية، والتي تضم الحوسبة من الحافة إلى السحابة وEDGE AI، عن شراكة إستراتيجية تهدف إلى تعزيز شمول النطاق العريض وتنمية المجتمع في جميع أنحاء دول شمال إفريقيا.

أبرم الطرفان اتفاقية تعاون في وقت سابق من هذا العام لدعم تطوير السوق المشترك وأنشطة نشر الشبكة التي بدأت في عام 2023 في مناطق أخرى. يوسع هذا التعاون نقاط القوة المثبتة لكلا الشركتين لتلبية الحاجة الماسة للوصول الموثوق به إلى الإنترنت في المناطق النائية والمحرومة من الخدمات في شمال إفريقيا من خلال مقدمي الخدمات المحليين والإقليميين الذين يقدمون خدمات ذات قيمة مضافة مع التركيز على مواجهة تحديات الأمن الغذائي في المنطقة.

في عصر يُعدّ فيه الوصول إلى الإنترنت هو المفتاح للنهوض بأولئك المحرومين اجتماعيًا واقتصاديًا، تلتزم BGT وVEEA بجلب العدالة الرقمية إلى شمال إفريقيا، مع تقديم مجموعة كبيرة من الحلول للمجتمعات المحرومة في المنطقة. ستركز هذه الشراكة على تنفيذ منصة VEEA الافتراضية الموثوقة للوصول إلى النطاق العريض (VTBA)، المصممة لتوفير وصول فعال من حيث التكلفة وآمن وعالي الجودة إلى الإنترنت وحلول حافة أخرى للمجتمعات التي ظلت تقليديًا متخلفة عن الثورة الرقمية.

يمكن لمنصة VEEA EDGE توسيع نطاق تقنيات الذكاء الاصطناعي، استنادًا إلى نماذج اللغات الكبيرة (LLMS) مثل OPENAI CHATGPT وGOOGLE BARD وMETA LLAMA وغيرها، التي تنتشر بسرعة في قطاعات التعليم والرعاية الصحية والعديد من القطاعات الأخرى في المراكز الحضرية، لتصل إلى المجتمعات المحرومة بتكلفة فعالة، والتي تحمل وعدًا أكبر لتحسين جودة التعلم والتدريب عن بعد، والرعاية الصحية عن بعد، والوكلاء الافتراضيين لحالات استخدام الزراعة والمستجيبين الأوائل، وغيرها الكثير. علاوة على ذلك، فإن تقنية EDGE AI المنتشرة محليًا في المناطق الريفية توفر الذكاء لتطبيقات إنترنت الأشياء (IOT) الخاصة بـ VEEAHUB والتي يتم تقديمها من خلال بوابة إنترنت الأشياء المدمجة في VEEAHUB، والتي تحتوي على مجموعة واسعة من حالات الاستخدام مثل الزراعة الدقيقة وإدارة جودة المياه والهواء وتحسين استهلاك الطاقة والسلامة العامة والمراقبة البيئية.

قال AYMEN BOUGHANMI، الرئيس التنفيذي لشركة BGT: "يتجاوز تعاوننا مجرد نشر البنية التحتية» «كل VEEAHUB نقوم بتثبيته هو حافز للتغيير، ومنارة للفرص في المناطق التي يغفلها التقدم التكنولوجي منذ فترة طويلة".

أضاف تهدف الشراكة لتعزيز المساواة في النطاق العريض من خلال توفير خدمة إنترنت ميسورة التكلفة ويمكن الوصول إليها لمختلف السكان، لا سيما في المناطق الريفية والمناطق المحرومة من الخدمات، مما يضمن إتاحة الفرصة لجميع المجتمعات للمشاركة في الاقتصاد الرقمي. يمكن لمزودي خدمات الإنترنت المحليين توسيع مناطق التغطية الخاصة بهم من خلال نشر منتجات VEEA EDGE PLATFORM، والتي توفر حلول اتصال سلسة وفعالة من حيث التكلفة عبر شبكة WI-FI المُدارة الشبيهة بالشبكة الخلوية. وهذا سيمكن مزودي خدمة الإنترنت من توسيع خدماتهم دون الاستثمار الضخم المطلوب عادةً للبنية التحتية الخلوية التقليدية، مع توفير خدمات القيمة المضافة المُدارة بواسطة الحافة لمجموعة من التطبيقات مثل الوصول عن بُعد إلى التعليم والرعاية الصحية والتدريب ، الزراعة الدقيقة التجديدية والزراعة الذكية ، بث المحتوى أو تخزينه مؤقتًا للترفيه والألعاب بالاضافة اللى حالات الاستخدام الصناعي والمؤسسي لإنترنت الأشياء .

البنك الأهلي يتعاون مع مجمع الإصدارات المؤمنة والذكية في تصنيع الورق الخام للشيكات المصرفية المؤمنة

كتب : وائل الجعفري

وقع البنك الأهلي المصري بروتوكول تعاون مشترك مع مجمع الإصدارات المؤمنة والذكية بهدف توريد الورق الخام للشيكات المصرفية المؤمن بمواصفات التأمين العالمية والمواصفات الحديثة المعتمدة من البنك المركزي المصري.

حضر التوقيع يحيى أبو الفتوح نائب رئيس مجلس ادارة البنك الأهلي المصري واللواء أحمد عبد السلام الرئيس التنفيذي لمجمع الإصدارات المؤمنة والذكية وحسام الحجار رئيس مجموعة الدعم الإداري بالبنك الأهلي المصري واللواء طارق شعبان المشرف على مطابع الشرطة.

أشار يحيى أبو الفتوح عن أهمية التعاون مع مجمع الإصدارات المؤمنة والذكية، لما له من مردود على استغلال لأحدث أساليب الطباعة المؤمنة ومواكبة التطور التكنولوجي بهذا المجال إعمالا برؤية مصر 2030، وذلك للحد من الاستيراد وتعميق المنتج المحلي وزيادة الاستثمار الصناعي المحلي.

أكد حرص البنك الأهلي المصري المستمر على التوجه نحو الصناعة المصرية من خلال منتجات ذات مستوى فريد من الجودة، لما تحققه من مردود اقتصادي كبير، من خلال مواكبة المنافسة العالمية في المنتجات المشابهة بما يؤثر بالإيجاب على دعم الاقتصاد الوطني، خاصة ان هذا التعاون سيحقق لأول مرة ميزة إيقاف استيراد ورق الشيكات المؤمن

من الخارج ، والاعتماد على الورق المحلي المنتج حديثاً بمجمع الإصدارات المؤمنة والذكية والذي سيتم بتوريده إلى مطابع الشرطة التي ستتولى مهام الطباعة على الورق طبقاً لمواصفات تأمين الطباعة الحديثة أيضاً علي ورق الشيكات وتوريد الدفاتر الي البنك الأهلي المصري بنفس المواصفات للورق المستورد وبجودة أعلى.

ومن جهته قال اللواء أحمد عبد السلام عن اعتزازه بالتعاون بين البنك الأهلي المصري ومجمع الإصدارات المؤمنة والذكية كونه من أكبر المؤسسات المالية في مصر، مشيدا بالتوجه الإيجابي والرائد للبنك في تشجيع المنتج المحلي ودعمه للصناعات المصرية والتي تنعكس أثارها في خلق مزيد من فرص العمل في مختلف القطاعات، مؤكدا على تطلعه لمزيد من التعاون المثمر بين البنك والمصنع في مجالات جديدة.

أشار مجمع الإصدارات المؤمنة والذكية يعد أول وأحدث مجمع صناعي تكنولوجي متكامل للإصدارات المؤمنة والذكية في الشرق الأوسط وأفريقيا، ويقوم بتصنيع وإصدار كافة الوثائق والمحررات المؤمنة والذكية والأنظمة التكنولوجية الخاصة بها وقواعد البيانات البيومترية طبقًا للمقاييس العالمية، باستخدام تكنولوجيا الذكاء الاصطناعي وبرامج التحكم الذكية.

أوضح الحجار أن هذا التعاون يتيح للمرة الأولي في القطاع المصرفي توريد الورق الخام للشيكات المصرفية المؤمن بكل مواصفات التأمين العالمية وأيضاً المواصفات الحديثة المعتمدة من البنك المركزي المصري مؤخرًا بصناعة محلية مصرية.

أضاف تم الاتفاق مع مجمع الإصدارات المؤمنة والذكية والذي يملك الإمكانيات الضخمة في تصنيع الورق المؤمن بأحدث المواصفات العالمية للتامين ضد التزوير والتزييف لتصنيع الورق المؤمن حيث كان يتم استيراد أوراق الشيكات المؤمنة من الخارج الى المطابع، إلا أن توجه البنك الأهلي المصري نحو دعم التصنيع المحلي وإحلال المنتجات المستوردة بأخرى محلية وبإمكانيات مركز إصدار البطاقات المؤمنة الضخمة والأعلى درجة فنية، سيتم إيقاف الاستيراد وتوفير رصيد من العملات الأجنبية وتشغيل العمالة المصرية والاعتماد على منتجات مجمع الإصدارات من الورق الخام المؤمن بأعلى درجات التأمين، مشير إلى أنه تم إجراء التجارب بين الأطراف الثلاثة ممثلة في البنك الأهلي المصري ومجمع الإصدارات المؤمنة والذكية ومطابع الشرطة على مدى الشهور الماضية وصولا للمنتج النهائي.

وزير الاتصالات أمام مجلس النواب يؤكد:

5.8 % مساهمة قطاع الاتصالات وتكنولوجيا للناتج المحلى الإجمالى ومستهدف 8 % بحلول 2030

تمكين القطاع الخاص وتعزيز الاستثمارات المحلية والأجنبية مزيد من التحالفات الدولية لإطلاق كابلات بحرية

جذب المزيد من الاستثمارات فى مجالات الحوسبة السحابية وتصنيع الهواتف المحمولة محليا

500 ألف متدرب فى العام المالى الحالى ومستهدف الوصول إلى مليون متدرب فى العام المالى 2030/2029

كتب : باكينام خالد

أكد الدكتور عمرو طلعت وزير الاتصالات وتكنولوجيا المعلومات أن مستهدفات برنامج عمل الحكومة لقطاع الاتصالات وتكنولوجيا المعلومات تتمثل فى الارتقاء بمعدلات التوظيف وبناء الإنسان، وبناء مستقبل مستدام قائم على اقتصاد المعرفة، والإسهام فى تطوير أداء مختلف القطاعات؛ مستعرضا ركائز استراتيجية مصر الرقمية والتى تتمحور حول المواطن وتشمل تبسيط إجراءات حصول المواطنين على الخدمات الحكومية الرقمية، وتوفير بنية تحتية رقمية كفء بانتشار يضمن نفاذ المواطنين للإنترنت، وتمكين المواطنين من كسب فرص عمل فى الاقتصاد الرقمى، بالإضافة إلى تشجيع ريادة الأعمال ودعم الإبداع الرقمي؛ فيما تتمثل الممكنات الرئيسية للاستراتيجية فى وضع سياج تشريعى لحوكمة القطاع وحماية المستخدمين، ووضع أطر تنظيمية جاذبة للاستثمارات المحلية والأجنبية، والشراكة مع القطاع الخاص والمجتمع المدنى.

جاء ذلك فى كلمة الدكتور عمرو طلعت أمام لجنة مجلس النواب المشكلة لدراسة ومناقشة برنامج الحكومة الجديدة خلال الفترة 2024-2026 برئاسة المستشار أحمد سعد وكيل أول مجلس النواب، وبحضور النائب محمد أبو العينين وكيل مجلس النواب، والمستشار محمود فوزى وزير الشئون النيابية والقانونية والتواصل السياسى، وعدد من رؤساء اللجان النوعية وممثلى الهيئات البرلمانية للأحزاب وعدد من السادة النواب، والسادة نواب وزير الاتصالات وتكنولوجيا المعلومات ورؤساء الهيئات التابعة للوزارة.

أوضح الدكتور عمرو طلعت خطط عمل وزارة الاتصالات وتكنولوجيا المعلومات والتى تأتى تنفيذا لبرنامج عمل الحكومة والذى يتضمن 4 محاور رئيسية تشمل حماية الأمن القومى وسياسة مصر الخارجية، وبناء الانسان المصرى وتعزيز رفاهيته، وبناء اقتصاد تنافسى جاذب للاستثمارات، وتحقيق الاستقرار السياسى والتماسك الوطنى، مستعرضا برامج العمل من أجل تعزيز الأمن السيبرانى وتعزيز القوى الناعمة لمصر فى إطار المساهمة فى تنفيذ محور برنامج الحكومة المعنى بحماية الأمن القومى وسياسة مصر الخارجية.

قال الدكتور عمرو طلعت أبرز مستهدفات العمل من أجل تعزيز الأمن السيبرانى والتى تتضمن تعزيز الأطر التنظيمية والتشريعية، وتعزيز جهود الرصد والاستجابة من خلال توفير بنية تحتية رقمية آمنة، وتعزيز أمن البنية التحتية المعلوماتية لخدمات قطاع الاتصالات وتكنولوجيا المعلومات ونظم وقواعد البيانات والمعلومات القومية ومنصات الخدمات الحكومية الرقمية، وإنشاء حاضنات للمشروعات الصغيرة فى مجال الأمن السيبرانى، كما تتضمن جهود تعزيز الأمن السيبرانى العمل على بناء دفاعات سيبرانية قوية، وتأهيل الكوادر البشرية ورفع الوعى المجتمعى بالمخاطر السيبرانية، وتعزيز التعاون الدولى فى مجال الأمن السيبراني؛ موضحا أنه سيتم تعزيز الأطر التنظيمية والتشريعية من خلال إعداد خطط الطوارئ ومراجعة التشريعات لمواجهة الهجمات السيبرانية، وإصدار قانون تصنيف وحوكمة تداول البيانات، وتنظيم عمليات الحصول على البيانات بما يضمن خصوصية المواطنين ومعطيات الأمن القومى، والاستمرار فى بناء بيئة سيبرانية تدعم من جهود مصر فى تحسين ترتيبها بمؤشر الأمن السيبرانى العالمى الصادر عن الاتحاد الدولى للاتصالات.

وذكر الدكتور عمرو طلعت أن برنامج عمل الوزارة لتعزيز القوى الناعمة لمصر يشمل تنفيذ عدة مشروعات والتى من أبرزها إنشاء منصة تراث مصر الرقمية، والتوسع فى تطبيقات الذكاء الاصطناعى التى تسرع من عملية ترجمة الكتب إلى اللغة العربية ونشرها رقميا، وإنشاء قصور ثقافة رقمية بالتعاون مع وزارة الثقافة لتمكين الشباب فى كافة أنحاء الجمهورية من المشاركة فى حركة الإبداع الفكرى والفنى فى مصر بالإضافة إلى استضافة الفعاليات التثقيفية والفنية بمراكز إبداع مصر الرقمية.

وفى إطار محور عمل برنامج الحكومة المعنى ببناء الانسان المصرى وتعزيز رفاهيته؛ لفت الدكتور عمرو طلعت إلى أن وزارة الاتصالات وتكنولوجيا المعلومات ستعمل من خلال أربعة برامج رئيسية وهى: بناء القدرات واعداد الشباب لوظائف المستقبل، وتشجيع البحث والتطوير والابتكار، ورفع كفاء المنظومة الصحية، وتوصيل المرافق والبنية التحتية لكافة المواطنين؛ موضحا ارتفاع عدد المتدربين من 4 آلاف متدرب فى العام المالى 2019/2018 إلى 400 ألف متدرب فى العام المالى 2024/2023 ومستهدف الوصول إلى 500 ألف متدرب خلال العام المالى 2025/2024 ومليون متدرب خلال العام المالى 2030/2029؛ مضيفا أنه سيتم الاستمرار فى الاعتماد على منهجية تستهدف بناء مصفوفة مهارات متكاملة وشاملة لكافة فئات المجتمع وفقا لخمسة محددات رئيسية وهى الشمول بحيث تكون مبادرات التدريب متاحة لكافة فئات المجتمع بكافة أنحاء الجمهورية، والجودة من خلال عقد شراكات مع كبرى الشركات الرائدة المتخصصة والجامعات المرموقة لتوفير تعليم متخصص لأحدث التقنيات بمناهج متميزة ووسائل تعلم متطورة ، والتخصص من خلال إتاحة التخصصات الأكثر طلبا فى سوق العمل مثل الذكاء الاصطناعى والأمن السيبرانى والأتمتة والروبوتات، بالإضافة إلى الخبرة من خلال إتاحة تدريب عملى بالتعاون مع كبرى الشركات العالمية المتخصصة ، وأخيرا المهنية حيث تقترن كل البرامج بتدريب على المهارات الشخصية واللغوية.

ونوه الدكتور عمرو طلعت إلى أنه سيتم التوسع فى البرامج التى تستهدف بناء أجيال مصر الرقمية فى كافة المراحل العمرية ولكل الخلفيات الاجتماعية؛ موضحا أن خطة الوزارة للتدريب تتضمن توفير برامج تدريبية لصقل المهارات الرقمية لكافة فئات المجتمع لزيادة أعداد مراكز الابداع في 2019 لترتفع من 3 مراكز إلى 20 مركزا فى 2023 ومستهدف الوصول إلى 26 مركزا فى العام الحالى، و32 مركزا فى 2026؛ مضيفا أنه سيتم التوسع فى مراكز إبداع مصر الرقمية التخصصية فى مجالات الذكاء الاصطناعى، والتصميم الإلكترونى، والتكنولوجيا المساعدة، والابتكار فى الخدمات الحكومية، لافتا إلى أنه سيتم تنفيذ خطة تستهدف تشجيع التوسع فى تطبيقات الذكاء الاصطناعى الابتكارية فى مختلف القطاعات الحكومية.

مواصلة تغطية الطرق والمحاور الرئيسية بخدمات الاتصالات ونشر كابلات الألياف الضوئية

زيادة عدد أبراج المحمول إلى 50 ألف برج محمول بحلول عام 2030

زيادة الخدمات الحكومية الرقمية على منصة مصر الرقمية وتفعيل الخدمات للمصريين بالخارج

زيادة عدد مراكز ابداع مصر الرقمية إلى 32 مركزا فى 2026 لدعم ريادة الأعمال وتشجيع الابتكار التكنولوجى

زيادة المتخصصين بصناعة التعهيد من 130 ألف وصادرات رقمية 3.7 مليار دولار إلى 550 ألف متخصص بصادرات 9 مليار دولار عام 2026

وتابع الدكتور عمرو طلعت أن الوزارة ستستمر فى تنفيذ مشروعاتها التى تستهدف تفعيل دور التحول الرقمى فى رفع كفاءة خدمات الرعاية الصحية لتطوير الخدمات المقدمة للمواطنين وحوكمة المنظومة من خلال النشر المرقمن لمنظومة التأمين الصحى الشامل، والتوسع فى تطبيقات التشخيص المبكر للأمراض باستخدام الذكاء الاصطناعى، والتوسع فى استخدام تقنيات إنترنت الأشياء والتشخيص والعلاج عن بُعد لخدمة المناطق النائية بالتعاون مع وزارتى الصحة والتعليم العالى والبحث العلمى؛ مشيرا إلى برنامج عمل الوزارة في قرى حياة كريمة من أجل الوصول إلى حياة كريمة رقمية عن طريق تنفيذ عدة مشروعات تستهدف ربط كابلات الألياف الضوئية لعدد 9.3 مليون مبنى، وتطوير 1741 مكتب بريد، وإنشاء وتطوير 1981 برج محمول، ونشر الثقافة الرقمية لعدد 500 ألف مواطن مع العمل على تمكين المرأة وتعزيز تكافؤ الفرص فى التدريب وبرامج ريادة الأعمال.

واستعرض الدكتور عمرو طلعت البرامج الفرعية ذات الصلة بقطاع الاتصالات وتكنولوجيا المعلومات تنفيذا لمحور عمل برنامج الحكومة لبناء اقتصاد تنافسى جاذب للاستثمارات من خلال ترسيخ دعائم النهوض بالاقتصاد، وتمكين القطاع الخاص وتعزيز الاستثمارات المحلية والأجنبية؛ موضحا أن هناك 6 محاور للعمل من أجل ترسيخ دعائم النهوض بالاقتصاد تتمثل فى التركيز على بناء اقتصاد تنافسى قائم على المعرفة الرقمية، ومواصلة مسيرة الإصلاح المؤسسى وتمكين وحدات الإدارة المحلية، وذلك بالإضافة إلى رفع كفاءة منظومة الخدمات الحكومية من خلال زيادة الخدمات الحكومية الرقمية على منصة مصر الرقمية وتفعيل الخدمات للمصريين بالخارج، وميكنة منظومات الثروة العقارية والحماية الاجتماعية والعمالة والشركات والمنشآت، ومواصلة العمل على تفعيل آليات الحوكمة الرقمية من خلال منظومة كارت المواطن، وكذلك مواصلة تطوير مكاتب البريد المصرى وقيام البريد بدور محورى فى تقديم خدمات مصر الرقمية؛ مشيرا إلى أن منصة مصر الرقمية تضم حاليا نحو 170 خدمة حكومية رقمية.

ونشر الثقافة الرقمية بقرى حياة كريمة، بالإضافة إلى توفير التدريب التقنى للنشء من خلال مبادرتى براعم وأشبال مصر الرقمية، فضلا عن إنشاء مدارس WE للتكنولوجيا التطبيقية، كما يتم توفير البرامج المتخصصة لطلاب وخريجو الجامعات من خلال مبادرتى رواد وبناة مصر الرقمية ومنصة التعلم الرقمى مهارة تك؛ وذلك بالإضافة إلى توفير تعليم متخصص من خلال جامعة مصر للمعلوماتية وهى اول جامعة متخصصة في مجال الاتصالات وتكنولوجيا المعلومات في أفريقيا؛ مضيفا أن الفترة المقبلة ستشهد التوسع فى دعم المهنيين المستقلين من خلال التوسع فى تدريب الشباب على مهارات العمل كمهنيين مستقلين للاستفادة من فرص العمل المتاحة على منصات العمل الحر، وإقامة مساحات للعمل للمهنيين المستقلين، والعمل على إدراج المهنيين المستقلين فى منظومة التأمينات الاجتماعية والتأمين الصحى الشامل؛ مؤكدا أنه مستهدف زيادة عدد المتخصصين فى صناعة التعهيد من 130 ألف متخصص بصادرات رقمية 3.7 مليار دولار فى 2023 إلى 550 ألف متخصص بصادرات رقمية 9 مليار دولار عام 2026.

وأكد الدكتور عمرو طلعت أنه سيتم التوسع فى إنشاء مراكز إبداع مصر الرقمية بكافة أنحاء الجمهورية بهدف تشجيع البحث والتطوير والابتكار ودعم ريادة الأعمال وتدريب الشباب على المهارات التقنية والتسويقية المناسبة للصناعات المحلية بمحافظاتهم لدعم الاقتصاد المحلى؛ موضحا أنه تم تنفيذ خطة

وأضاف الدكتور عمرو طلعت أن جهود ترسيخ دعائم النهوض بالاقتصاد تتضمن أيضا تطوير منظومة التقاضى، وتعزيز الشفافية وحوكمة البيانات من خلال استكمال العمل على الإطار التشريعى، وتطوير نظم الاتصالات وتوطين صناعة تكنولوجيا المعلومات من خلال مواصلة تغطية الطرق والمحاور الرئيسية بخدمات الاتصالات، ونشر كابلات الألياف الضوئية وإحلالها محل الشبكة النحاسية واستمرار تميز مصر فى مؤشرات سرعة الإنترنت فى أفريقيا، والاستمرار فى جذب شركات التصنيع الإلكترونى إلى مصر ودعم نشاط تصميم الدوائر الإلكترونية، والاستمرار فى تنفيذ استراتيجية تنمية صناعة التعهيد لجذب الشركات المحلية والعالمية العاملة فى تصدير الخدمات الرقمية؛ مشيرا إلى زيادة عدد أبراج المحمول من 7 آلاف برج محمول فى عام 2014 إلى 35 ألف برج محمول فى 2024، ومستهدف الوصول إلى 50 ألف برج بحلول عام 2030؛ موضحا أن خطة عمل الوزارة لتمكين القطاع الخاص وتعزيز الاستثمارات المحلية والأجنبية تستهدف الدخول فى المزيد من التحالفات الدولية لبناء كابلات بحرية لنقل حركة البيانات الدولية مرورا بمصر، وجذب المزيد من الاستثمارات فى مجال تصنيع الهاتف المحمول محليا، وجذب الاستثمارات فى مجال الحوسبة السحابية استنادا إلى سياسة «الحوسبة السحابية أولا".

ولفت الدكتور عمرو طلعت إلى مستهدفات الوزارة فى إطار محور برنامج الحكومة المعنى بتحقيق الاستقرار السياسى والتماسك الوطنى والتى تتمثل فى بناء أواصر الثقة بين المواطن والدولة من خلال مواصلة العمل على تحسين الأداء الحكومى لتلبية احتياجات المواطنين من خلال تقديم خدمات حكومية رقمية، بالإضافة إلى تعزيز سيادة القانون عن طريق مواصلة التوسع فى أعمال ميكنة إجراءات التقاضى والمحاكم والجهات المعاونة لها تعزيزاً لتحقيق العدالة الناجزة، والعمل بالتعاون مع وزارة العدل على وضع استراتيجية موحدة للعدالة الرقمية تضم كافة الجهات والهيئات القضائية وتتيح التكامل الرقمى بينها.

وأوضح الدكتور عمرو طلعت أبرز مؤشرات قطاع الاتصالات وتكنولوجيا المعلومات هو أعلى قطاعات الدولة، كما نمت الصادرات الرقمية لتصل على 6.2 مليار دولار بنهاية عام 2023 مقارنة بـ4.9 مليار دولار فى 2022، ونمت صادرات التعهيد بنسبة 54% فى عام 2023 مقارنة بعام 2022، كذلك ارتفعت نسبة مساهمة القطاع فى الناتج المحلى الإجمالى لتصل إلى 5.8% فى عام 2024/2023 مقارنة بـ5% فى العام المالي2023/2022، ومستهدف الوصول إلى 8% بحلول عام 2030؛ مشيرا إلى أن مصر جاءت ضمن مجموعة الدول بالتصنيف (أ) فى مؤشر جاهزية الحكومة للتحول الرقمى الصادر عن البنك الدولى مقارنة بالتصنيف (ج) فى 2018 ، كما تقدم ترتيب مصر 49 مركزا فى مؤشر جاهزية الحكومة للذكاء الاصطناعى؛ موضحا ارتفاع متوسط سرعة الانترنت الثابت ليصل إلى 75.4 ميجابت/ ثانية فى مايو 2024 صعودا من 6.5 ميجابت/ ثانية فى يناير 2019 .

البيتكوين بين مفترق طرق، رغم التدفقات القوية لصناديق الاستثمار المتداولة

بقلم: مازن سلهب

كبير استراتيجي الأسواق لشركة بي دي سويس لمنطقة الشرق الأوسط وشمال إفريقيا

واجه البيتكوين ضغوطًا اليوم بعد انتعاشه خلال الأيام الماضية، مستقرا دون مستوى 65,000 دولار عقب الارتفاع الأخير. من المتوقع أن تواجه الأسعار مخاطر التصحيح خلال الفترة المقبلة. إلى جانب ذلك، لا تزال المخاوف بشأن تصفية أصولMT.GOX تؤثر بشكل سلبي على المعنويات على المدى القريب.

ورغم التراجع الحالي، قد يستمر الزخم الإيجابي خاصة مع وصول تدفقات صناديق الاستثمار المتداولة في العملات المشفرة إلى أعلى مستوى لها خلال 6 أسابيع بقيمة 422.5 مليون دولار، مما يعكس تزايد ثقة المستثمرين. بالإضافة إلى ذلك، استفاد سوق العملات المشفرة من التفاؤل العام في السوق نتيجة التوقعات المتزايدة بفوز ترامب في الانتخابات الأمريكية المقبلة.

ومع استمرار حالة التفاؤل، قد يعتمد الارتفاع المستقبلي للبيتكوين بشكل وثيق على مدى قدرته في الحفاظ على مستويات سعرية محددة، خاصةً اختراق مستوى 65,000 دولار، والذي قد يكتسب أهمية كبيرة لدعم المزيد من الصعود.

في غضون ذلك، قد يواصل الإيثريوم زخمه الصعودي، بدعم من المستثمرين المؤسسيين الذين قد يضخون رؤوس أموال ضخمة في صناديق الاستثمار المتداولة الفورية، مما قد يأدي إلى تحرك أسعار إيثريوم نحو الاتجاه الصعودي. يجسد هذا الاتجاه الوضع العام الحالي في سوق العملات المشفرة، حيث يلعب الاهتمام المؤسسي دورا كبيرا في ضخ تدفقات استثمارية ضخمة إلى السوق.

6 % نمو سوق الهواتف الذكية بفضل الذكاء الاصطناعي وخصومات الأسعار

كتب : باكينام خالد

استقرت مبيعات هواتف «أيفون» من شركة «أبل» خلال الفصل المنتهي في شهر يونيو الماضي، مع تسارع النمو في سوق الهواتف الذكية بوجه عام، وفقاً لدراسة مستقلة

قفزت مبيعات الهواتف الذكية عالمياً بنسبة 6.5%، وفقاً لمؤسسة البيانات الدولية «آي دي سي" (IDC)، في حين ارتفعت مبيعاتها إلى المستهلكين بنسبة 6% وفق أرقام شركة «كاونتربوينت ريسيرش" COUNTERPOINT) (RESEARCH.

ساعدت نسب الخصم القوية التي ارتبطت بمهرجان التسوق رقم 618 في الصين على تحفيز المستهلكين في أكبر أسواق الهاتف المحمول في العالم ، حيث حققت شركتا «شاومي" (XIAOMI) و»هواوي تكنولوجيز» الناهضة من كبوتها تقدماً كبيراً هذا العام.

تأتي الدراسة الجديدة بعد صدور بيانات السلطات الصينية التي كشفت أن هواتف «أيفون» تحقق انتعاشاً منذ مارس الماضي.

وقالت «آي دي سي» إن شركة «أبل» باعت 45.2 مليون جهاز خلال الربع الثاني، متقدمة بنسبة 1.5% عن أرقام الفترة نفسها من العام السابق. لكن أرقام «كاونتربوينت»، التي ترصد المبيعات للمستخدم النهائي، أظهرت تراجعها بنسبة 1%، وكشفت كلا المؤسستين البحثيتين عن انخفاض الحصة السوقية لأجهزة «أيفون".

كما ساعدت نسب الخصم على الأسعار، والوعود بتعزيزات جديدة لخدمة الذكاء الاصطناعي، على استقرار المبيعات بالنسبة إلى «أبل» و»سامسونغ إلكترونيكس» الرائدة في هذه السوق، والتي تعمل أيضاً على تطوير جيل جديد من الهواتف المدعومة بالذكاء الاصطناعي.

من جهتها قالت نبيلة بوبال، مديرة البحوث في مؤسسة «آي دي سي»: «تحسنت قوة الدفع لدى (أبل) في الربع الثاني بشكل كبير مقارنة مع النمو السلبي الذي شهدته في الربع الأول من العام. ويرجع ذلك جزئياً إلى أرقام الخصم الكبيرة على الأسعار، وحملات الترويج في كثير من المناطق، إضافة إلى تجدد ثقة العملاء بعد مؤتمر المطورين العالمي، الذي أعلنت (أبل) فيه عن استراتيجية الذكاء الاصطناعي بعد طول انتظار".

أطلاق شرائح ESIM فى سبتمبر المقبل

كتب : محمد الخولي

يُرتقب أن تبدأ مصر في تشغيل خدمة شرائح الاتصالات الإلكترونية المدمجة "ESIM" خلال شهرين، بحسب الوزير عمرو طلعت وزير الاتصالات وتكنولوجيا المعلومات أضاف، على هامش مؤتمر صحفي بالهيئة العامة للرقابة المالية في القاهرة: «نحن جاهزون ونقترب للغاية من بدء خدمة (ESIM) قبل الربع الأخير» من العام الحالي.

تعمل في مصر 4 شركات لخدمات الهاتف المحمول، هي «فودافون مصر» التابعة لمجموعة «فودافون» البريطانية، و»أورنج مصر « التابعة لمجموعة «أورنج» الفرنسية، و»اتصالات مصر» التابعة لـ»اتصالات» الإماراتية، و»المصرية للاتصالات» الحكومية، وتمتلك «المصرية للاتصالات» حصة 45% من أسهم «فودافون مصر". تتيح "ESIM" للمستخدمين التبديل بين المشغلين من خلال هواتفهم دون الحاجة إلى الحصول على شريحة اتصالات جديدة. الجدير بالذكر ان المنافسة تتزايد في سوق الهاتف المحمول المصرية وسط ارتفاع نسب انتشار الخدمة.

وفقا ل »آي تي ماكس « :

1.8 مليار دولار إنفاق الإمارات على أمن البيانات بمعدل نمو 15 %

كتب : أمين قدري

كشفت شركة «آي تي ماكس جلوبال»، وصول حجم إنفاق الإمارات على أمن البيانات 2024 إلى نحو 6.6 مليار درهم (1.8 مليار دولار)، بنمو 15% مقارنة ب2023، ما يعكس التزاماً قوياً من المؤسسات الحكومة والشركات بحماية أصولها الرقمية.

وأكدت الشركة أن الموظفين الذين يتعاملون مع المستندات المالية في الإمارات، يتعرضون بشكل متزايد لهجمات التصيد الاحتيالي المتطورة ومخططات تسوية البريد الإلكتروني للأعمال، التي تتضمن تزييف عنوان البريد الإلكتروني، ليبدو كأنه من مديرين تنفيذيين أو شركاء موثوق بهم، ما يوجه الموظفين إلى تحويل الأموال أو مشاركة البيانات السرية، كما أن هجمات برامج الفدية، أصبحت أكثر شيوعاً؛ لذا فإن تثقيف الموظفين حول هذه المخاطر بات أمراً ضرورياً للتخفيف من تأثيرها.

وأكد ناجي سلامة، الرئيس التنفيذي ومؤسس الشركة، التي تتخذ من دبي مقراً إقليمياً لها ولها فروع في جنوب إفريقيا ولبنان ل«الخليج»: «إن مشهد تأمين البيانات يتطور بسرعة في دولة الإمارات، ففي الماضي، كان التركيز على أخطار خرق البيانات، لكن الشركات اليوم بحاجة إلى حماية من مجموعة واسعة من التهديدات، مثل هجمات برامج الفدية، واضطرابات الأعمال، بسبب الحوادث الإلكترونية وحتى انتهاكات الخصوصية؛ لذا فإن أفضل منتجات التأمين على البيانات، تقدم هذا النوع من الحماية الشاملة».

وقال سلامة: «يتجه القطاع إلى التكامل مع حلول الأمن السيبراني، لا سيما مع انتشار الحوسبة السحابية، التي تشهد ارتفاعاً في الطلب، والتي تعالج التحديات الأمنية المرتبطة بالتخزين السحابي ونقل البيانات».

اشار من الصعب تحديد رقم دقيق عن قيمة خسائر الهجمات الإلكترونية والسيبرانية بدقة، بسبب تعدد العوامل المؤثرة وعدم الإبلاغ عن العديد من الحوادث، ومع ذلك، وفقاً لتقارير الصناعة، تُقدر خسائر الجرائم الإلكترونية بمليارات الدراهم سنوياً. أحد التقديرات الحديثة التي شاهدناها تُقدر الخسائر بنحو 1.4 مليار دولار».

أوضح أن الذكاء الاصطناعي سيغير قواعد اللعبة في مجال الأمن السيبراني، عبر تحليل كميات هائلة من البيانات، مثل سجلات الأمن والأجهزة والشبكة في الوقت الفعلي، ما يساعد على تحديد النشاط المشبوه والانتهاكات المحتملة بسرعة أكبر.

ويمكن استخدام هذه التقنيات، لتطوير أنظمة أمان تكيفية قادرة على التعلم والتكيف، مع التهديدات الجديدة عند ظهورها. إضافة إلى ذلك، يمكن للذكاء الاصطناعي أتمتة العديد من مهام الأمان الروتينية، ما يسمح لفرق تكنولوجيا المعلومات بالتركيز على المبادرات الاستراتيجية والاستجابة للحوادث، ويمكن القول: إن الذكاء الاصطناعي أتاح تنفيذ دفاعات أكثر استباقية وتكيفاً ضد الجرائم الإلكترونية.

أضاف أهم نقاط الضعف في الشركات، والتي تسبب هجمات إلكترونية متزايدة، تتركز في عدم تحديث برامج وأنظمة الأمان، ما يترك ثغرات كبيرة للمهاجمين لاستغلالها، كما تبقى مشكلة ضعف كلمات المرور، ويجعل الشركات أهدافاً سهلة للهجمات، ويستدعي وجود فريق متخصص للأمن السيبراني.

وبيّن سلامة: «أصبحت الشركات أكثر إدراكاً، من أي وقت مضى، للأضرار المحتملة التي يمكن أن تسببها الهجمات الإلكترونية، وتلعب المتطلبات التنظيمية دوراً مهماً، ولا يمكن تجاهل التحول الرقمي المستمر في العديد من القطاعات، مع نقل الشركات لمزيد من عملياتها عبر الإنترنت، تصبح الحاجة إلى أمن بيانات قوي أكثر أهمية».

1.1 مليار دولار كلفة «الاحتيال العاطفي» فى عام 2023

كتب : وائل الجعفري

تتزايد عمليات الاحتيال العاطفي، حيث يقوم قراصنة الإنترنت ببناء علاقات وثيقة مع الضحايا لاستدراجهم للوصول إلى حساباتهم أو تحويل الأموال. فقد خسر المستهلكون 1.14 مليار دولار نتيجة لهذه العمليات في عام 2023، مع خسائر متوسطة تبلغ 2000 دولار لكل شخص، ما يجعلها الأعلى بين أنواع الاحتيال المماثلة، حسبما ذكرت لجنة التجارة الفيدرالية الأمريكية، وذلك من خلال نوع من عمليات الاحتيال أصبح يطلق عليها «الاحتيال العاطفي». وقال الخبراء: إن في هذا النوع يتم بناء رابطة وثيقة مع الضحية تجعله يقوم، عن طيب خاطر، بإتاحة إمكانية الوصول إلى حساباته أو تحويل الأموال إلى المجرم. وقالت تيريزا بايتون، كبيرة مسؤولي أنظمة المعلومات السابقة في البيت الأبيض والتي تشغل الآن منصب الرئيس التنفيذي لشركة الأمن السيبراني «فورتاليس سوليوشنز»: إن ما يحتاج الناس إلى إدراكه هو أن الأشخاص الذين يقفون وراء هذه الأنواع من عمليات الاحتيال بإمكانهم إعطاء دروس متخصصة في السلوك البشري.ويسهل الإقناع عبر هذه المنصات، حيث لا يكون هناك تواصل مباشر بين الطرفين.

وبمجرد كسب الثقة قد يكون من الأسهل إقناع الضحية بإرسال الأموال وتوفير الوصول إلى حساباته المصرفية، وفي بعض الحالات، حتى غسل الأموال لمصلحة المحتال.

وفي استطلاع شمل مستشارين ماليين لديهم ضحايا وقعوا فريسة الاحتيال، قال نحو 22% منهم: إن من بين عملائهم من تعرض لعملية احتيال عاطفي. وكان قد شارك في الاستطلاع 1500 مستشار مالي في يوليو 2023. وما يقرب من ثلاثة أرباع، أو 73%، من المستهلكين الذين وقعوا ضحية لعملية احتيال عاطفي كانوا من الرجال، وفقاً لبعض البيانات.

تقول بايتون: إن هناك طرقاً لاكتشاف ما إذا كان المحتال العاطفي قد وضع الشخص هدفاً له، وإن أكبر علامة هي طلبات الحصول على مال. وأدرجت بايتون علامات تحذيرية في 5 نقاط يجب على كل شخص الانتباه إليها، وهي:وصول رسائل نصية غير مرغوب فيها.

بسبب مخاوف الذكاء الاصطناعي :

"UBS" يوصي ببيع أسهم «تسلا»

كتب : غادة حلمي

خفض مصرف «يو بي إس جروب" (UBS GROUP AG) تقييم سهم شركة «تسلا» إلى مستوى «بيع»؛ بسبب مخاوف من أن أسهم شركة صناعة السيارات الكهربائية الأميركية ارتفعت «بسرعة كبيرة وبشكل هائل» تفاؤلاً بخطط الذكاء الاصطناعي الخاصة بها.

كتب المحللون في المصرف، بمن فيهم جوزيف سباك، في مذكرة: «إذا تلاشى حماس السوق بشأن الذكاء الاصطناعي، فقد يؤثر ذلك على تقييم تسلا». وعليه، خفض المحللون تصنيفهم من «محايد» إلى «بيع".

تعكس خطوة «يو بي إس» تزايد المخاوف بشأن تقييمات الشركات المرتبطة بتكنولوجيا الذكاء الاصطناعي، كما يتضح من مبيعات الأسهم الكبيرة في التكنولوجيا خلال فترة زمنية قصيرة (نهاية يوم التداول وبداية اليوم التالي). تواجه «تسلا» أيضاً توقعات متواضعة بشأن السيارات الكهربائية، مع تراجع مبيعاتها وأرباحها.

تعد «تسلا» من بين أعلى عشرة أسهم من حيث القيمة ضمن مؤشر «إس آند بي 500»، متجاوزة بفارق كبير باقي أسهم شركات التكنولوجيا الكبرى. وقبل انخفاض سعر السهم بنسبة 8.4% ، كان قد صعد بنسبة 44% حتى خلال سلسلة ارتفاعات استمرت 11 يوماً، وذلك بفضل المراهنات على أن مؤسسها الملياردير إيلون ماسك قادر على تحويلها إلى شركة عملاقة في مجال الذكاء الاصطناعي.

كتب محللو «يو بي إس» أن التقدير الذي يمنحه المستثمرون لـ"تسلا» بسبب مبادراتها المتعددة زاد مؤخراً بسبب الهوس بالذكاء الاصطناعي، و»يجب رؤية فرصة أكبر لتبرير تصنيف الشراء".

كما كانت الارتفاعات الأخيرة في سعر أسهم «تسلا» مدعومة بنمو الإيرادات بنسبة مئوية مزدوجة. لكن الشركة صدمت المستثمرين بعد تأجيل خطوة إطلاق سيارات الأجرة ذاتية القيادة المرتقبة بشدة إلى أكتوبر بدلاً من من أغسطس، فضلاً عما تعانيه من ضعف المبيعات والمنافسة المتزايدة.

أضاف المحللون أن تخفيض التصنيف له ما يبرره «نظراً لعدم وضوح الرؤية والمخاطر المرتبطة بتحقيق فرص النمو على مدى زمني أطول (أو ربما عدم تحقيقها على الإطلاق)»، مشيرين إلى أن السهم يُتداول بأكثر من 80 ضعفاً نسبة إلى تقديرات أرباح العام المقبل.

تعكس خطوة «يو بي إس» تزايد المخاوف بشأن تقييمات الشركات المرتبطة بتكنولوجيا الذكاء الاصطناعي، كما يتضح من مبيعات الأسهم الكبيرة في التكنولوجيا خلال فترة زمنية قصيرة (نهاية يوم التداول وبداية اليوم التالي). تواجه «تسلا» أيضاً توقعات متواضعة بشأن السيارات الكهربائية، مع تراجع مبيعاتها وأرباحها.

تعد «تسلا» من بين أعلى عشرة أسهم من حيث القيمة ضمن مؤشر «إس آند بي 500»، متجاوزة بفارق كبير باقي أسهم شركات التكنولوجيا الكبرى. وقبل انخفاض سعر السهم بنسبة 8.4% يوم الخميس، كان قد صعد بنسبة 44% حتى الأربعاء الماضي خلال سلسلة ارتفاعات استمرت 11 يوماً، وذلك بفضل المراهنات على أن مؤسسها الملياردير إيلون ماسك قادر على تحويلها إلى شركة عملاقة في مجال الذكاء الاصطناعي.

ألمانيا تحدد موعداً لاستبعاد مكونات «هواوي» من شبكة الجيل الخامس

كتب : أميرطه

تم التوصل إلى الاتفاق بعد تمديد الموعد النهائي لتنفيذ المرحلة الأولى لمدة عام، بحسب هؤلاء الأشخاص. ذكرت «بلومبرغ» سابقاً أن وزارة الشؤون الرقمية، التي يديرها «الحزب الديمقراطي الحر» الداعم لبيئة الأعمال، كانت ضد اقتراح أكثر صرامةً من وزارة الداخلية، التي يسيطر عليها «الحزب الديمقراطي الاجتماعي» بقيادة المستشار أولاف شولتس.

قال المتحدث باسم وزارة الداخلية ماكسيميليان كال، إن مراجعة المكونات المهمة في شبكات الهاتف المحمول من الجيل الخامس «مستمرة ويجب الانتهاء منها قريباً".

أضاف تم اتخاذ قرار بشأن كيفية المضي قدماً. وأحال متحدث باسم الوزارة طلباً للتعليق إلى وزارة الداخلية. كشف متحدث باسم «هواوي» أن الشركة ستنتظر إعلاناً رسمياً قبل التعليق، في حين لم ترد شركة «زي تي إي» على الفور على طلب للتعليق.

استمرت المراجعة الأمنية الألمانية لشبكة الجيل الخامس الخاصة بها لأكثر من عام، حتى مع تركيز الولايات المتحدة والاتحاد الأوروبي بشكل متزايد على المخاطر المحتملة التي تشكلها الشركات الصينية. فرضت الإدارة الأميركية مؤخراً تعريفات جديدة، وألغت تراخيص بيع الرقائق لشركة «هواوي»، وسط تدهور العلاقات مع بكين.

وعندما سُئل في مؤتمر صحفي في بكين عن خطة ألمانيا، أجاب المتحدث باسم وزارة الخارجية لين جيان: «لا يوجد دليل على الإطلاق يظهر أن شركات الاتصالات الصينية تضر بالأمن القومي للدول الأوروبية كما نأمل أن تحترم ألمانيا الحقائق، وتقرر سياساتها بطريقة عقلانية، وتتخذ قراراً مستقلاً يتماشى مع مصالحها والقواعد الدولية". كانت ألمانيا أكثر تردداً في تنفيذ الحظر على الأجزاء الصينية من بعض حلفائها. حظرت المملكة المتحدة شركة «هواوي» من شبكات الجيل الخامس اللاسلكية من الجيل التالي في عام 2020، وحدت من وجودها في الشبكات الثابتة، مشيرةً إلى مخاوف تتعلق بسلسلة التوريد، بعد أن فرضت الولايات المتحدة عقوبات على الشركة.

بعد بيانات التضخم العاص

متوسط سعر الهواتف الذكية يقفز بنسبة 15٪ بحلول عام 2029

بقلم: جاسترا كرانجيك

مدير العلاقات العامة في ALTINDEX.COM

تقلب متوسط سعر الهواتف الذكية بشكل كبير على مدى السنوات الخمس الماضية ، حيث ارتفع من أكثر من 318 دولارًا في 2021 إلى 287 دولارًا في 2024. في حين رحب الكثيرون بهذا الانخفاض في الأسعار بنسبة 10٪ ، فإن السنوات التالية ستجلب الاتجاه المعاكس تمامًا.

ووفقا للبيانات المقدمة منALTINDEX.COMمن المتوقع أن يقفز متوسط سعر الوحدة في سوق الهواتف الذكية بنسبة 15٪ تقريبًا ويصل إلى أكثر من 328 دولارًا في عام 2029 ، وهي أعلى زيادة بين جميع الأجهزة التكنولوجية.

اليوم ، تستخدم الهواتف الذكية تقنيات متقدمة مختلفة لتحسين الأداء والوظائف وتجربة المستخدم. ومع ذلك ، فإن هذه الابتكارات التكنولوجية ، بما في ذلك الذكاء الاصطناعي والتعلم الآلي ، وإدخال المزيد من النماذج متوسطة المدى والمتميزة ، تأتي بتكلفة.

منذ عام 2019 ، ارتفع متوسط سعر IPHONE من APPLE بنحو 23٪ أو 188 دولارًا ، ليصل إلى ما يقرب من 1000 دولار هذا العام. شهدت الهواتف الذكية التي تعمل بنظام ANDROID زيادة أكبر في هذه الفترة ، حيث ارتفعت أسعارها بنسبة 29٪ لتصل إلى 335 دولارًا في المتوسط ، وهو ما لا يزال متواضعًا نسبيًا مقارنة باتجاهات التسعير المتميزة في قطاع IPHONE.

وفقًا لمسح STATISTA ، سينفق معظم الناس أقل بكثير من ذلك على شراء هاتف ذكي جديد ، أو 287 دولارًا ، وهو متوسط سعر الهاتف الذكي في 2024. ومع ذلك ، سيزداد هذا الرقم في السنوات التالية. تتوقع STATISTA أن ينمو متوسط سعر الهواتف الذكية لمدة خمس سنوات متتالية وأن يصل إلى أكثر من 328 دولارًا في عام 2029 ، بزيادة 15٪ عن هذا العام. بفضل هذه القفزة السعرية ، الأكبر بين جميع الأجهزة التكنولوجية ، ستصبح الهواتف الذكية أكثر تكلفة من الأجهزة اللوحية.

تتوقع STATISTA أن ينمو متوسط سعر الوحدة في قطاع الأجهزة اللوحية بنسبة 3٪ ويصل إلى 315 دولارًا في عام 2019 ، أو أقل بـ 13 دولارًا من سوق الهواتف الذكية. ستشهد أجهزة الكمبيوتر المحمولة نموًا في الأسعار بنسبة 6.6٪ في هذه الفترة ، حيث سترتفع من 706 دولارات في عام 2024 إلى 753 دولارًا في عام 2029. سيبقى متوسط أسعار الكاميرات الرقمية وسماعات الواقع الافتراضي دون تغيير ، في حين أن أجهزة الكمبيوتر المكتبية هي الأجهزة الوحيدة التي لديها انخفاض متوقع في الأسعار بنسبة 1٪.

إيرادات مبيعات الهواتف الذكية السنوية تقفز 100 مليار دولار بحلول عام 2029

نظرًا للظروف الاقتصادية وتشبع السوق والتحولات في سلوك المستهلك ، من المتوقع أن تنخفض مبيعات الهواتف الذكية العالمية بمقدار 12 مليار دولار على أساس سنوي لتصل إلى 467 مليار دولار في عام 2024. ومع ذلك ، مع إنفاق الناس في المتوسط 40 دولارًا إضافيًا على جهاز جديد وارتفاع عدد مستخدمي الهواتف الذكية ، فإن الإيرادات في صناعة الهواتف الذكية سوف تزيد بشكل كبير في السنوات الخمس المقبلة.

تتوقع ستاتيستا أن تنمو إيرادات الهواتف الذكية العالمية بنحو 100 مليار دولار وتصل إلى أكثر من 562 مليار دولار بحلول عام 2029. سيأتي ربع هذه القيمة ، أو 137 مليار دولار ، من الصين ، أكبر صناعة للهواتف الذكية في العالم. وتأتي الولايات المتحدة والهند بحصة سوقية بنسبة 11٪ لكل منهما وما يقرب من 63 مليار دولار من إيرادات مبيعات الهواتف الذكية بحلول عام 2029.

بحضور وزيرا "التخطيط والتعاون الدولي" و"الاتصالات" و"رئيس الرقابة المالية" :

شراكات استراتيجية بين قطاعي التأمين والاتصالات و"القومي للاتصالات" لتسريع التحول الرقمي والشمول المالي

طلعت:إقامة شراكات مع القطاع الخاص أهم ركائز العمل في قطاع الاتصالات والتوسع في رقمنة مختلف القطاعات

المشاط:نعمل على تعزيز الإصلاحات الهيكلية والتركيز على عدد من القطاعات المحورية لتحقق التنمية الاقتصادية

فريد : الشراكات الاستراتيجية تعزز جهود الهيئة لتحقيق الشمول المالي باستخدام التكنولوجيا المالية

عبد العزيز:التحالف انطلاقة جديدة من التوسع والتطور كنموذج للابتكار والتفاعل للخدمات المالية والاتصالات

كتب : وائل الجعفري

شهدت الدكتورة رانيا المشاط، وزيرة التخطيط والتنمية الاقتصادية والتعاون الدولي، والدكتور عمرو طلعت وزير الاتصالات وتكنولوجيا المعلومات، والدكتور محمد فريد، رئيس الهيئة العامة للرقابة المالية، مراسم إطلاق أول شراكة استراتيجية بين قطاعي التأمين والاتصالات، ممثلاً في شركة مصر لتأمينات الحياة وشركة إي آند مصر، وذلك بمقر الهيئة، لتسويق وتوزيع المنتجات التأمينية من خلال أفرع إي آند مصر (اتصالات من E& مصر سابقاً)، سعيا من الهيئة لتوسيع قاعدة المستفيدين من التغطيات التأمينية لتعزيز مستويات الشمول التأميني، وكذلك أول تعاون بين الهيئة والجهاز القومي لتنظيم الاتصالات في إطار الجهود المبذولة لدعم جهود التحول الرقمي والشمول المالي وذلك من خلال توقيع عقد اتفاق بشأن خدمة التحقق من بيانات العملاء في مصر.

تعد الشراكة بين مصر لتأمينات الحياة وإي آند مصر أول تطبيق لقرارات الهيئة العامة للرقابة المالية الخاصة بالسماح لشركات التأمين بتسويق منتجاتها التأمينية المعتمدة من الهيئة من خلال إنشاء فرع للشركة بأحد فروع أو مكاتب شركات الاتصالات، عقب السماح لشركات التأمين بتسويق وتوزيع وثائق التأمين متناهية الصغر إلكترونياً من خلال شركات الاتصالات والمتاجر الإلكترونية المرخصة من الجهات المختصة.

إذ تستهدف الهيئة تعزيز التكامل بين كافة المؤسسات ودعم دور القطاع المالي غير المصرفي في الاقتصاد القومي، استهدافاً لزيادة عدد المستفيدين من الخدمات المالية غير المصرفية، لتحسين مستويات الشمول المالي وعلى وجه الخصوص تعزيز الشمول التأميني في المجتمع المصري.

جاء ذلك بحضور كل من المهندس محمد شمروخ، القائم بأعمال الرئيس التنفيذي للجهاز القومي لتنظيم الاتصالات، والدكتور أحمد عبد العزيز، العضو المنتدب التنفيذي لشركة مصر لتأمينات الحياة، والمهندس حازم متولي الرئيس التنفيذي لشركة إي آند مصر، والسيد محمد مهران، العضو المنتدب التنفيذي لشركة مصر القابضة للتامين، والسيد محمد عبد الجواد ورئيس مجلس إدارة شركة مصر لتأمينات الحياة، ونواب رئيس الهيئة الدكتور اسلام عزام والأستاذ محمد الصياد، والدكتور محمد عبد العزيز مساعد رئيس الهيئة ومحمد عياد مدير المركز الإعلامي بالهيئة ولفيف من قيادات الجهات المختلفة محل التوقيع.

تتيح الشراكة بين مصر لتأمينات الحياة وشركة إي آند مصر تسويق عدد من المنتجات التأمينية التابعة لشركة مصر لتأمينات الحياة، من خلال 52 فرعاً من فروع شركة إي آند مصر كمرحلة أولى موزعة على محافظات الجمهورية، على أن يتم العمل على استكمال خطوات التعاون لتشمل مناطق جغرافية أوسع.

من جهته قال الدكتور محمد فريد، رئيس الهيئة العامة للرقابة المالية، إن الشراكات التي شهدناها اليوم تستهدف دعم جهود الحكومة لتحقيق الشمول المالي وتوسيع قاعدة المستفيدين من الخدمات المالية غير المصرفية وبالأخص الشمول التأميني.

كما تستهدف الرقابة المالية، توفير بيئة مواتية تساعد الشركات المالية غير المصرفية وخاصة التأمين على توسيع قاعدة المستفيدين عبر توفير منتجات تأمينية تناسب قدرات المواطنين المالية.

شراكة بين مصر لتأمينات الحياة و"إي آند مصر لتسويق وتوزيع وثائق التأمين من خلال أفرع شركة الاتصالات

أوضح الهيئة تستكمل بذلك جهود توسيع قاعدة انتشار المنتجات التأمينية والتي بدأت بإصدار مجلس إدارة الهيئة العامة للرقابة المالية، القرار رقم 292 لسنة 2023، الذي سمح بتسويق وثائق التأمين متناهي الصغر النمطية إلكترونياً، من خلال شبكة الإنترنت عبر شركات الاتصالات والمتاجر الإلكترونية المرخص لها بمزاولة النشاط، حيث يأتي ذلك تعزيزاً لجهود التحول الرقمي وتسريع رقمنة المعاملات المالية غير المصرفية لتعزيز دور القطاع المالي غير المصرفي في الاقتصاد القومي.

أضاف الدكتور فريد، أن قانون التأمين الموحد، أتاح حصول الشركات على رُخص لمزاولة نشاط التأمين متناهي الصغر، وذلك بهدف تعزيز نموه وتطوره خلال الفترات المقبلة.

كما أصدر مجلس إدارة الهيئة العامة للرقابة المالية، القرارات رقم 59 و60 لسنة 2024، ليسمح لشركات التأمين بتسويق منتجاتها التأمينية المعتمدة من الهيئة من خلال إنشاء فرع للشركة بأحد فروع أو مكاتب شركات الاتصالات المرخص لها من الجهاز القومي لتنظيم الاتصالات.

وتضمنت القرارات أنه سيتم الاتفاق بين شركات التأمين وشركات الاتصالات المرخص لها من الجهاز القومي لتنظيم الاتصالات، على تحديد هذه الفروع والمكاتب، كما يجوز أن يتضمن الاتفاق وجود مندوبين أو ممثلين لشركة التأمين بتلك الفروع أو المكاتب.

ويستهدف التعاون تقديم حلول تأمينية متطورة ومبتكرة للعملاء بالاستفادة من سهولة الوصول لخدمات التأمين والتواصل المباشر مع مقدمي الخدمة والاستفادة من منتجات تأمينية توفر الحماية والادخار والاستثمار للعملاء مواكبة للتطورات التكنولوجية وذلك بسهولة باستخدام قدرات الشركتين من حيث التطور التكنولوجي لديهم والتنوع في استخدام التكنولوجيا المالية في تقديم هذه الحلول.

كما سيعمل التحالف على إيجاد قنوات تسويقية جديدة أكثر انتشاراً وتواجد في السوق المصري وتوفير حلول تأمينية تناسب متطلبات العملاء مع استفادتهم من تجربة سلسلة وفريدة في شراء وثائق التأمين مما يوفر للعملاء الوقت والجهد.

من جانبها أكدت الدكتورة رانيا المشاط، وزيرة التخطيط والتنمية الاقتصادية والتعاون الدولي، أهمية الشراكة التي إطلاقها اليوم، والتي تُعدُ الأولى من نوعها بين قطاعي الاتصالات والتأمين في مصر، حيث يأتيان في القلب من كافة خطط التنمية الاقتصادية، في ظل توجّه الدولة نحو تنفيذ الإصلاحات الهيكلية الداعمة للاقتصاد المصري، والتركيز على عدد من القطاعات الرئيسية التي تدفع عجلة النمو الاقتصادي والتحول الرقمي، في إطار تعزيز دور مصر كمركز إقليمي للتكنولوجيا والابتكار. كما أكدت أن المرحلة التي يمر بها الاقتصاد المصري، تتطلب التوسع في الشراكات مع القطاع الخاص، الأمر الذي ينعكس على تحقيق التنمية الشاملة والمستدامة.

وفي ذات السياق أشادت بالشراكة بين هيئة الرقابة المالية، والجهاز القومي لتنظيم الاتصالات، التي تعمل على تسريع وتيرة التحول الرقمي في القطاع المالي غير المصرفي، وتعزز وصول المواطنين لتلك الخدمات.

من جهته أكد الدكتور عمرو طلعت وزير الاتصالات وتكنولوجيا المعلومات أن الاتفاقيتين تكرسان رؤية قطاع الاتصالات وتكنولوجيا المعلومات في تيسير تقديم الخدمات للمواطنين وحوكمة هذه الخدمات من خلال ميكنتها في ضوء الدور الحيوي الذى يضطلع به قطاع الاتصالات وتكنولوجيا المعلومات؛ مشيرا إلى أن القطاع أصبح قاسما مشتركا لكافة القطاعات وركيزة أساسية لتحقيق نهضة حقيقية بكافة القطاعات الأخرى؛ مضيفا أن توقيع اتفاقية التعاون بين الجهاز القومي لتنظيم الاتصالات والهيئة العامة للرقابة المالية يأتى في ضوء أهمية التحقق من البيانات والتأكد من دقتها لتقديم خدمات أفضل للمواطنين؛ مؤكدا على أنه لا يمكن لأي منظومة برمجية أن تجدي ثمارها دون توافر بيانات مدققة وسليمة ولحظية.

الرقابة المالية اتفاقية تعاون مع "القومي الاتصالات" لتسريع وتيرة عملية رقمنة المعاملات المالية غير المصرفية

أوضح الدكتور عمرو طلعت أن قطاع الاتصالات وتكنولوجيا المعلومات هو أعلى قطاعات الدولة نموا على مدار السنوات الست الماضية حيث بلغ معدل نمو القطاع أكثر من 16% في العام المالي الماضي؛ وبلغت نسبة مساهمته فى الناتج المحلي الاجمالى نحو 5.8% في العام المالي 2024/2023 صعودا من 3.2 منذ 6 أعوام ومستهدف الوصول إلى 8% فى المستقبل القريب.

ولفت الدكتور عمرو طلعت إلى حرص وزارة الاتصالات وتكنولوجيا المعلومات على التوسع في استخدام تكنولوجيا المعلومات في مختلف القطاعات والخدمات المقدمة للمواطنين؛ موضحا أن أحد أهم ركائز العمل في قطاع الاتصالات وتكنولوجيا المعلومات هو إقامة شراكات بين القطاعين الحكومي والخاص.

صرح الدكتور أحمد عبد العزيز، العضو المنتدب التنفيذي لشركة مصر لتأمينات الحياة، أن التحالف الاستراتيجي مع شركة إي آند مصر، إحدى الشركات الرائدة في مجال الاتصالات والتكنولوجيا هو التحالف الأول من نوعه في السوق المصري وانطلاقة جديدة من التوسع والتطور كنموذج إيجابي للابتكار والتفاعل في سوق الخدمات المالية والاتصالات وسينتج على إثرها زيادة في معدلات النمو وانتشار أوسع للوعي التأميني في السوق المصري واستخدامات التكنولوجيا المالية.

أضاف هذا التحالف يمثل ركيزة أساسية في تقديم حلول تأمينية متطورة ومبتكرة للعملاء بالاستفادة من سهولة الوصول لخدمات التأمين والتواصل المباشر مع مقدمي الخدمة والاستفادة من منتجات تأمينية توفر الحماية والادخار والاستثمار للعملاء مواكبة للتطورات التكنولوجية وذلك بسهولة باستخدام قدرات الشركتين من حيث التطور التكنولوجي لديهم والتنوع في استخدام التكنولوجيا المالية في تقديم هذه الحلول.

أكد هذا التحالف الاستراتيجي مع شركة إي آند مصر، سيضمن وجود قنوات تسويقية جديدة أكثر انتشاراً وتواجد في السوق المصري وتوفير حلول تأمينية تناسب متطلبات عملاء شركة إي آند مصر مع استفادتهم من تجربة سلسلة وفريدة في شراء وثائق التأمين مما يوفر للعملاء الوقت والجهد. أضاف د. عبد العزيز: " سوف نبدأ الشراكة كمرحلة أولى للتعاون تواجد مسؤولين تأمين في فروع شركة إي آند مصر، مجهزين بشكل يتناسب مع التطور الرقمي الذي تنتهجه الشركة بأحدث الحلول الرقمية لإصدار الوثائق؛ مما ييسر على الموظفين إصدار الوثائق للعملاء من الفرع مباشرة"

ومن جانبه قال المهندس حازم متولي، الرئيس التنفيذي لشركة إي آند مصر، إن هذا التحالف سيتيح أحد الوسائل الفعالة التي ستحقق طفرة في توفير المنتجات التأمينية المختلفة لعملاء الشركة، وتأتي هذه الاتفاقية مع مصر لتأمينات الحياة لتلبية متطلبات عملائنا وإقامة علاقات ممتدة معهم وتوفير ما يحتاجونه من خدمات ومنتجات مالية فريدة ومتميزة.

أشار هذه الشراكة الاستراتيجية تأتي في إطار رؤية الشركة الجديدة للتحول إلى شركة تكنولوجية متكاملة تقدم مجموعة واسعة من الحلول والمنتجات والخدمات المبتكرة لعملائها في مصر من الشركات والأفراد بما يساعدهم على تحسين كفاءة عملياتهم وتعزيز نموهم، بما في ذلك هذه الخدمات التأمينية المُبتكرة.

أضاف المهندس متولي، أن خطة العمل تقوم على توفير عدد من المنتجات التأمينية المختلفة في 52 فرعاً من فروع شركة إي آند مصر كمرحلة أولى على مستوى الجمهورية، مؤكدًا أنه يتم العمل على استكمال خطوات التعاون لتشمل مناطق جغرافية أوسع، بما يتيح مزيدا من أوجه الاستخدامات للتكنولوجيا المالية ويؤثر إيجابا على مصلحة العملاء وتوفير حلول تأمينية ومالية بشكل أكثر سهولة وسلاسة.

متولي: خطة العمل تقوم على توفير عدد من المنتجات التأمينية المختلفة في 52 فرعا ل"إي آند مصر" كمرحلة أولى

مايكروسوفت تُفاجئ الجميع بتغيير جذري في شراكتها مع عملاق الذكاء الاصطناعي

كتب : ساره نور الدين

كشفت شركة "مايكروسوفت" ، العالمية للتكنولوجيا ، عن تخليها عن مقعدها كمراقب في مجلس إدارة شركة OPENAI، وهي شركة أبحاث الذكاء الاصطناعي الرائدة التي طورت برنامج الدردشة الشهير "CHATGPT".

وفي رسالة إلى OPENAI، أوضحت "مايكروسوفت" قرارها بالانسحاب من مجلس الإدارة، مشيرة إلى "التقدم الكبير" الذي أحرزه مجلس الإدارة الجديد للشركة خلال الأشهر الثمانية الماضية.

وأضافت الشركة أنها "لا تعتقد أن دورها المراقب المحدود ضروري بعد الآن".

وكانت "مايكروسوفت" قد استثمرت 13 مليار دولار في OPENAI مقابل حصة 49% في أرباحها، وحصلت على مقعد مراقب في مجلس إدارة الشركة كجزء من الاتفاقية.

وفقًا صحيفة وول ستريت جورنال الأميركية، فقد شهدت الشركة في أواخر عام 2023، فترة من الاضطرابات، مع الإقالة المفاجئة لمديرها سام ألتمان، ثم إعادة تعيينه مرة آخرى رئيسا تنفيذيا إلى جانب تشكيل مجلس الإدارة الجديد.

ومع ذلك، فقد واجهت الشراكة التدقيق منذ بدايتها، حيث فتحت لجنة التجارة الفيدرالية الأمريكية (FTC) تحقيقا في استثمار "مايكروسوفت" في OPENAI في وقت سابق من هذا العام، بينما فتحت هيئة المنافسة والأسواق في المملكة المتحدة (CMA) تحقيقا خاصا بها.

وخلص الاتحاد الأوروبي مؤخرًا إلى أن "مايكروسوفت" لا تسيطر بشكل كامل على OPENAI، لكنه تعهد بمواصلة مراقبة العلاقة بين الشركتين. وقالت مايكروسوفت مدافعة عن شراكتها مع OPEN AI، أنها عززت المزيد من الابتكار والمنافسة في مجال الذكاء الاصطناعي، مؤكدة على الحفاظ باستقلالية كلا من الشركتين.

لحل المشكلات : تشات جي بي تي يقترب من مستوى درجة الدكتوراة

كتب : أمين قدري

كشفت شركة أوبن إي آي أنها تقترب من المستوى الثاني في مدى تطور معارف الذكاء الاصطناعي بأداة تشات جي بي تي، وهو المستوى الذي يُعرَّف بأنه نظام يمكنه حل المشكلات الأساسية على مستوى الشخص الحاصل على درجة الدكتوراه بحسب بلومبرغ. ودرجة الدكتورة تعني الوصول إلى أعلى مستوى تعليمي ممكن في مجال ما، مع إلمام بمعارف جديدة حوله.

وكشف متحدث باسم الشركة لوكالة بلومبرغ أن الشركة أنشأت مقياسًا داخليًا لتتبع التقدم الذي تحرزه نماذجها اللغوية الكبيرة نحو الذكاء العام الاصطناعي، أو الذكاء الاصطناعي بذكاء يشبه الذكاء البشري. إن روبوتات الدردشة اليوم، مثل CHATGPT، في المستوى الأول وبدأت تقترب من المستوى الثاني.

فيما يشير المستوى الثالث إلى أدوات الذكاء الاصطناعي القادرة على اتخاذ إجراءات نيابة عن المستخدم. يتضمن المستوى الرابع من أداة الذكاء الاصطناعي قدرات عالية يمكنها توليد ابتكارات جديدة.

أما المستوى الخامس، فهو الخطوة الأخيرة للوصول إلى مستوى الذكاء الاصطناعي العام، هو الذكاء الاصطناعي الذي يمكنه أداء عمل يضاهي ما تنجزه شركات بأكملها مع موظفيها بحسب زعم الشركة التي سبق أن عرّفت الذكاء الاصطناعي العام بأنه "نظام مستقل للغاية يتفوق على البشر في معظم المهام ذات القيمة الاقتصادية".

ترتكز البنية الفريدة لشركة أوبن إي آي حول مهمتها المتمثلة في الوصول إلى الذكاء الاصطناعي العام، ويعد كيفية تعريف الشركة للذكاء الاصطناعي العام أمر بالغ الأهمية. ومع ذلك، لا يزال الذكاء الاصطناعي العام بعيد المنال وسيستغرق الأمر وقتا طويلا نسبيا مع مليارات الدولارات ومن قوة الحوسبة للوصول إلى الذكاء الاصطناعي العام، إن حدث ذلك على الإطلاق. وفي أكتوبر 2023، زعم سام ألتمان الرئيس التنفيذي لشركة أوبن إي آي إن الوقت المطلوب هو "خمس سنوات، أو أكثر أو أقل"، قبل الوصول إلى الذكاء الاصطناعي العام.

مخاطر خفية تواجه مستخدمي آيفون مع انتشار برامج التجسس

كتب : باسل خالد

أجهزة آيفون معروفة بسمعتها الممتازة في الأمان والخصوصية. ومع ذلك، تشير تقارير حديثة إلى ارتفاع مقلق في هجمات برامج التجسس على هذه الأجهزة، مما يثير تساؤلات حول حجم المشكلة وكيفية التصدي لها. في أبريل، أرسلت آبل إشعارات لمستخدمي آيفون في 92 دولة تحذرهم من برامج التجسس، ولم تكن هذه المرة الأولى. في عام 2021، أرسلت الشركة إشعارات لمستخدمين في أكثر من 150 دولة، مما يبرز استهداف الشخصيات البارزة حول العالم. عادةً ما تستهدف برامج التجسس الشخصيات الحكومية، الصحفيين، المعارضين السياسيين، والشركات الخاصة من خلال هجمات معقدة ومكلفة يصعب اكتشافها. تؤكد آبل أن ميزة "لوكداون مود" تحمي بنجاح من هذه الهجمات، حيث صرح شين باور بأن الشركة لم تتلق أي تقارير عن اختراق مستخدمي هذه الميزة، رغم خطورة برامج التجسس التي يمكنها سرقة المعلومات، تتبع النشاطات، وتسجيل المحادثات.

من بين برامج التجسس المعروفة، برنامج بيغاسوس من شركة إن إس أو غروب، الذي يستغل الثغرات في أنظمة IOS وANDROID، وقد تم استخدامه لاستهداف شخصيات بارزة مثل زوجة جمال خاشقجي وصحفي نيويورك تايمز بن هابارد. وعلى الرغم من الدعاوى القضائية، مثل دعوى آبل ضد إن إس أو غروب في 2021، لا تزال البرامج الضارة تتوسع، مما يشير إلى ضرورة زيادة الجهود لمكافحة هذه التهديدات.

مؤخرًا، تم اكتشاف برنامج تجسس آخر يُدعى "لايت سباي"، يستهدف مستخدمي آيفون في جنوب آسيا بقدرات متطورة لسرقة المعلومات وتسجيل الصوت، مما يجعله تهديدًا خطيرًا للأمن الرقمي. علامات الإصابة ببرامج التجسس تشمل ارتفاع حرارة الهاتف، استنزاف البطارية والبيانات بشكل غير مبرر، ظهور إعلانات غير مرغوب فيها، وتثبيت تطبيقات غير معروفة.

للحفاظ على أمان الآيفون، يتطلب الأمر الوعي الدائم بهذه التهديدات، استخدام ميزات الأمان المتاحة، وتجنب الروابط المشبوهة لضمان حماية المعلومات الشخصية والبيانات الحساسة من الهجمات السيبرانية المتطورة.

2.5 مليون دولار : الناتو يدعم مشروعاً يهدف لتأمين عمل الإنترنت من الهجمات

كتب : باكينام خالد

يساهم حلف الناتو في تمويل مشروع يهدف إلى إيجاد حلول للحفاظ على عمل الإنترنت في حال تعرض الكابلات البحرية التي تنقل الاتصالات البحرية المدنية والعسكرية الأوروبية لهجوم.

يسعى الباحثون، بمن فيهم أكاديميون من الولايات المتحدة وأيسلندا والسويد وسويسرا، إلى تطوير نظام يتيح توجيه حركة الإنترنت بسلاسة من الكابلات البحرية إلى أنظمة الأقمار الاصطناعية في حال حدوث عمل تخريبي أو كارثة طبيعية.

وافق برنامج العلوم من أجل السلام والأمن التابع لمنظمة حلف شمال الأطلسي على منحة تصل إلى 400 ألف يورو (433,600 دولار) للمشروع البالغة تكلفته 2.5 مليون دولار، مع تقديم المؤسسات البحثية لمساهمات عينية، وفق وثائق اطلعت عليها "بلومبرغ".

أكد أيوب كونتاي تورموس، مستشار ومدير في البرنامج التابع للناتو، أن المشروع جرت الموافقة عليه مؤخراً، وأوضح عبر البريد الإلكتروني أن التنفيذ سيبدأ "قريباً جداً".

تأتي هذه المبادرة، التي لم يُكشف عنها علناً بعد، وسط مخاوف متزايدة من قيام روسيا أو الصين بتفخيخ الكابلات البحرية أو قطعها أو التلاعب بها بطريقة أخرى، في محاولة لتعطيل الاتصالات أثناء الصراعات العسكرية. تمثل البيانات المنقولة عبر الكابلات البحرية نحو 10 تريليونات دولار من المعاملات المالية اليومية، علماً بأن حركة الإنترنت الخاصة بحلف الناتو تمر تقريباً عبر هذه الكابلات، وفقاً لمنظمة حلف الشمال الأطلسي.

بعد محاولة اغتياله :

"ميتا" ترفع بعض القيود المفروضة على حسابي ترامب على "فيسبوك" و"إنستجرام"

كتب : غادة حلمي

قررت شركة "ميتا" رفع بعض القيود التي كانت مفروضة على حسابي الرئيس الأمريكي السابق دونالد ترامب على "فيسبوك" و"إنستغرام" خلال الأسابيع المقبلة.

وكانت "ميتا" قد علقت حسابي ترامب إلى أجل غير مسمى بعد إشادته بالأشخاص الذين اقتحموا مبنى الكونغرس الأمريكي في السادس من يناير 2021.

وأعادت الشركة بعد ذلك الحسابين في أوائل العام 2023 قائلة إنها ستراقب منشورات ترامب تحسباً لاكتشاف المزيد من الانتهاكات التي قد تؤدي إلى تعليق آخر لمدة تتراوح بين شهر وعامين.

وقالت ميتا، بحسب ما نقلت وكالة "رويترز": "إن ترامب الذي سيخوض انتخابات الرئاسة أمام الرئيس الأمريكي جو بايدن لن يخضع لمزيد من المراقبة".

وأضافت الشركة في منشور محدث "في تقييم مسؤوليتنا للسماح بالتعبير السياسي، نعتقد أن الشعب الأميركي يجب أن يكون قادراً على سماع المرشحين للرئاسة على الأساس نفسه".

وانتقد بعض خبراء وسائل التواصل الاجتماعي لمدة طويلة شركة "ميتا" وغيرها من المنصات لتقاعسها عن تعديل المحتوى السياسي بما في ذلك من المرشحين السياسيين. وكان قد حُظِر حساب ترامب على منصة تويتر، إكس حالياً، في العام 2021، وأعاد الملياردير إيلون ماسك صاحب منصة إكس حساب ترامب بعد فترة وجيزة من الاستحواذ على الشركة في العام 2022، ولكن ترامب لم ينشر سوى منشور واحد فقط منذ ذلك الحين.

المفوضية الأوروبية: تتهم منصة "X" بانتهاك قواعد المحتوى المنشورعلى الإنترنت

كتب : مصطفى ابراهيم

اتهمت المفوضية الأوروبية منصة (X)، تويتر سابقاً، المملوكة للملياردير الأميركي إيلون ماسك، بانتهاكها قواعد الاتحاد الأوروبي للمحتوى المنشور عبر الإنترنت، مشيرة إلى أن نظام العلامة الزرقاء الذي تتبناه الشركة يخدع المستخدمين؛ ما قد يؤدي إلى فرض غرامة كبيرة على المنصة وتغييرات كبيرة في طريقة عملها.

وتعد هذه الاتهامات هي الأولى التي تصدر بموجب قانون الخدمات الرقمية، وتأتي في أعقاب تحقيق دام سبعة أشهر.

وبموجب قانون الخدمات الرقمية في الاتحاد الأوروبي، تخضع منصات التواصل الاجتماعي التي تضم أكثر من 45 مليون مستخدم نشط مثل "إكس" لقواعد الإشراف على المحتوى بعيدة المدى.

وتلزم القواعد الجديدة المنصات الإلكترونية ومحركات البحث الكبيرة ببذل مزيد من الجهد لمعالجة المحتوى غير القانوني والمخاطر التي تهدد الأمن العام. وأبدت المنصة اعتراضها على تقييم الاتحاد الأوروبي فيما يتعلق بامتثالها لقانون الخدمات الرقمية، بينما هدد ماسك باللجوء إلى القضاء. وقال ماسك عبر المنصة: "نتطلع لخوض معركة علنية للغاية في المحكمة، حتى تتمكن الشعوب الأوروبية من معرفة الحقيقة".

وأوضح ماسك، في وقت سابق، أن المفوضية عرضت على المنصة اتفاقا سرياً غير قانوني لفرض رقابة على حرية التعبير دون إخبار أي شخص، وهو الأمر الذي لم تقبله الشركة على عكس المنصات الأخرى التي لم يذكر اسمها.

وقالت المفوضية الأوروبية: "إن حسابات إكس التي تحمل علامة الاختيار الزرقاء لا تتوافق مع ممارسات الصناعة، وتؤثر سلبا على قدرة المستخدمين على اتخاذ قرارات حرة ومستنيرة بشأن موثوقية الحسابات التي يتفاعلون معها".

المستثمرون يهجرون أسهم "العظماء السبعة" للتكنولوجيا

كتب : محمد الخولي

دفعت توقعات خفض أسعار الفائدة المستثمرين إلى التخلي عن أسهم شركات التكنولوجيا، حيث أعطت نظرة جديدة واعدة لآفاق أسهم الشركات الصغيرة والمتوسطة التي ستستفيد من انخفاض أسعار الفائدة، لتشهد أسهم العظماء السبعة موجة بيعية واسعة.

انسحبت تلك التراجعات على انخفاض مؤشري ستاندرد آند بورز 500 ومؤشر ناسداك، والتي أنهت رحلة مكاسب قياسية استمرت على مدار 8 جلسات في المقابل ارتفع مؤشر الأسهم الصناعية داو جونز.

وأثر تقرير مؤشر أسعار المستهلك الأميركي على معنويات المخاطرة لدى المستثمرين، بعدما زادت الرهانات على خفض سعر الفائدة الفيدرالي في سبتمبر المقبل، ما جدد آمال التوسع والنمو لدى الشركات الصغيرة والمتوسطة عبر التوسع في الإقراض. إلى ذلك شهدت أسهم مجموعة "العظماء السبعة" التي تضم أكبر شركات التكنولوجيا في الولايات المتحدة، أسوأ أداء يومي في نحو عامين خلال جلسة الخميس، وسط موجة بيعية حادة. وانخفضت الأسهم السبعة مجتمعة بنحو 2.5% على الأقل بحلول منتصف الجلسة،وهو ما يترجم إلى خسارة جماعية قدرها 623 مليار دولار من القيمة السوقية للشركات، وهي الأكبر على الإطلاق، وفقًا لـ "داو جونز ماركت داتا". جاءت الخسائر بقيادة سهم "تسلا" الذي انخفض بنسبة 7.30%، يليه سهم "إنفيديا" بنسبة 4.90%، ثم "ميتا" بنسبة 4.60%، و"ألفابت" بنسبة 2.80%.

وتراجعت أسهم "أمازون" بنسبة 3.05%، وآبل" بنسبة 2.35%، و"مايكروسوفت" بنسبة 2.55%.

ترتبط زيادة توقعات خفض أسعار الفائدة بارتفاع فرص زيادة معدلات النمو مع تحرك الشركات الصغيرة والمتوسطة إلى التوسع في عمليات الاقتراض لتوسيع أعمالها وزيادة عمليات التوظيف.

جوجل تكشف عن ميزة لحماية بياناتك

كتب : رشا حسين

تعمل شركة " جوجل " على مراقبة تسريبات البيانات على الويب المظلم لمشتركي GOOGLE ONE، مثل أرقام الهواتف والعناوين الفعلية. ولكن بدءًا من وقت لاحق من هذا الشهر، ستكون تقارير الويب المظلم متاحة لأي شخص لديه حساب جوجل، حيث ستصبح الخدمة المجانية جزءًا من صفحة "نتائج عنك" الخاصة بجوجل.

تتيح هذه الصفحة للمستخدمين التحقق من المعلومات التي قامت GOOGLE بفهرستها وتحتوي على معلومات اتصال شخصية، مثل عنوان المنزل أو رقم الهاتف أو عنوان البريد الإلكتروني، وطلب إزالتها حتى لا تظهر في نتائج البحث. وتوضح جوجل أن هذه الخطوة ستوفر "حلًا مشتركًا لمساعدة المستخدمين على حماية تواجدهم عبر الإنترنت".

تنبه تقارير الويب المظلم من جوجل المستخدمين عند العثور على معلوماتهم الشخصية في عملية اختراق البيانات. عندما يتم توفير معلومات خرق البيانات لجوجل، تقوم الشركة بالبحث عن المعلومات المرتبطة بعنوان البريد الإلكتروني للمستخدم أو معلومات أخرى مثل الاسم أو رقم الهاتف أو العنوان أو اسم المستخدم أو كلمة المرور أو رقم الضمان الاجتماعي. وبهذا يمكن للمستخدمين اتخاذ قرارات مستنيرة بشأن كيفية حماية بياناتهم بشكل أفضل.

على الرغم من أن خدمة الإبلاغ عن الويب المظلم كانت مضمنة سابقًا في اشتراك GOOGLE ONE، إلا أنها ستصبح قريبًا متاحة لجميع أصحاب حسابات جوجل. ومع ذلك، لن يتمكن المستخدمون الذين لديهم حسابات GOOGLE WORKSPACE أو الحسابات المراقبة من الوصول إلى هذه الخدمة.

يحتوي تطبيق GOOGLE ONE الآن على إشعار يُعلم المستخدمين بأن ميزة تقرير الويب المظلم لن تكون مضمنة في عضوية GOOGLE ONE بدءًا من أواخر يوليو. يحتوي التطبيق أيضًا على رابط لمستند دعم يشير إلى أن "تقرير الويب المظلم سيصبح متاحًا لجميع المستخدمين الذين لديهم حساب جوجل للمستهلك". نتيجة لهذا التغيير، يمكن للمستخدمين الوصول إلى التقارير دون الحاجة إلى تنزيل التطبيق أو تسجيل الدخول. ستدمج جوجل تقارير الويب المظلم مع صفحة "النتائج عنك"، وهي خدمة تتيح للمستخدمين معرفة ما إذا كان

بروتوكول تعاون بين وزارتى الاتصالات والأوقاف لإنشاء منصة رقمية تفاعلية تضم محتوى عن الدين الإسلامي

كتب : سارة نور الدين

عقد الدكتور عمرو طلعت وزير الاتصالات وتكنولوجيا المعلومات والدكتور أسامة السيد الأزهـرى وزير الأوقـاف اجتماعا على هامش توقيع بروتوكول تعاون مشترك بين وزارتـى الاتصالات وتكنولوجيا المعلومات والأوقـاف بمقر وزارة الأوقاف بالعاصمة الإدارية الجديدة. تناول الاجتماع عددًا من الملفات ذات الاهتمام والتعاون المشترك بين الوزارتين.

وخلال الاجتماع؛ أكد الدكتور عمرو طلعت وزير الاتصالات وتكنولوجيا المعلومات على أن هناك العديد من مشروعات التعاون المشترك بين الوزارتين والتى تستهدف تقديم الدعم التكنولوجى لوزارة الأوقاف من أجل تمكينها من أداء دورها البالغ الأهمية بشقيه الدعوي، والاقتصادى الإداري؛ موضحا أنه تم الاتفاق على فتح آفاق جديدة للتعاون المشترك بين الوزارتين من خلال تنفيذ عدة مشروعات والتى من أبرزها مشروع إنشاء منصة رقمية تفاعلية تضم محتوى عن الدين الإسلامى يشمل خطب وكتب وغيرها من أشكال المحتوى؛ بحيث يستفيد منه المواطنين وخاصة الشباب ولكى تكون مقصد وسطى مستنير يأخذ بكل من العلم الدينى والتكنولوجيا؛ مضيفا أنه سيتم بناء تطبيق على الهاتف المحمول، كما سيتم نشر المحتوى من خلال مقاطع على وسائل التواصل الاجتماعى بهدف تيسير الوصول إلى المواطنين؛ كذلك ستضم المنصة محرك بحث مدعوم بتقنيات الذكاء الاصطناعى؛ منوها إلى أنه من المقرر توقيع بروتوكول بين الوزارتين بشأن التعاون فى تنفيذ هذه المنصة.

وأشار الدكتور عمرو طلعت إلى أن التراث الخاص بالأزهر الشريف ووزارة الأوقـاف يعد أحد مصادر القوى الناعمة لمصر؛ موضحا أنه يمكن التعاون بين الوزارتين فى تنفيذ مشروع للترجمة باستخدام الذكاء الاصطناعى يتم من خلاله ترجمة المحتوى الخاص بوزرة الأوقاف من اللغة العربية إلى مختلف اللغات بهدف إتاحة المعرفة ونشرها فى مختلف دول العالم وتكريس القوى الناعمة لمصر؛ موضحا أنه يمكن التعاون فى تنفيذ مشروع لاستخدام تقنيات التعرف الضوئى على الوثائق المكتوبة بخط اليد.

وذكر الدكتور عمرو طلعت أبرز مشروعات الـتـعـاون القائمة بين وزارتـــى الاتـصـالات وتكنولوجيا المعلومات، والأوقـــاف لتمكين وزارة الأوقاف من تحقيق التحول الرقمى ومنها مشروع رقمنة عملية تلقى تبرعات صكوك الأضاحي، ومشروع رقمنة أطلس وزارة الأوقاف، بالإضافة إلى التعاون فى تنفيذ مشروع حصر وإدارة امـلاك وأصـول الدولة لتمكين وزارة الأوقـاف وهيئة الأوقـاف المصرية من إدارة أملاكهم على نحو كفء.

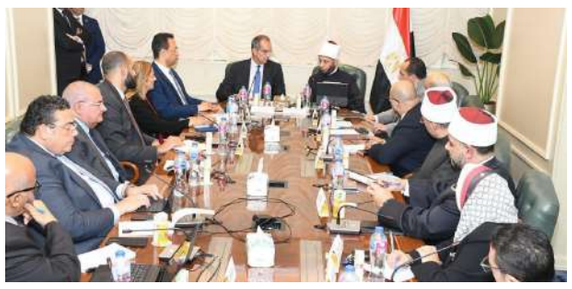

وأوضح الدكتور عمرو طلعت أنه يتم التعاون أيضا بين الوزارتين فى تنفيذ مشروع يستهدف ميكنة خدمات وزارة الأوقـاف وإطلاقها على منصة مصر الرقمية وذلك فى ضوء تعاون وزارة الاتصالات وتكنولوجيا المعلومات مع كافة قطاعات الدولة لرفع كفاءة منظومة الخدمات الحكومية باستخدام تكنولوجيا المعلومات، وإتاحة الخدمات الحكومية الرقمية للمواطنين؛ موضحا أنه فى إطار المرحلة الأولى للمشروع فقد تم الانتهاء من رقمنة تطوير خدمات التبرع، واصـدارات المجلس الأعلى للشئون الإسلامية، وحجز الملحقات، والالتحاق بالمراكز الثقافية، موضحا أنه جارى العمل فى تنفيذ المرحلة الثانية من هذا المشروع والتى تشمل رقمنة عدد من الخدمات الأخرى وهى خدمات حجز دور المناسبات، والقرض الحسن، والسداد الالكترونى للملحقات.

ولفت الدكتور عمرو طلعت إلى التعاون بين الوزارتين بشأن إتاحة المحتوى الثقافى لوزارة الأوقاف على بوابة تراث مصر الرقمى وذلك فى ضوء قيام وزارة الاتصالات وتكنولوجيا المعلومات بإنشاء وإدارة بوابة للمحتوى الثقافى المصرى يتم من خلالها إتاحة كافة أنواع المحتوى الثقافى بهدف استدامة الريادة الثقافية المصرية والحفاظ على الهوية المصرية

وأكد الدكتور أسامة الأزهرى وزير الأوقاف أن سيادة الرئيس عبد الفتاح السيسى رئيس الجمهورية قد وجه بإنشاء منصة إلكترونية خاصة بوزارة الأوقاف، وقد بدأ هذا العمل فى عهد فضيلة الأستاذ الدكتور محمد مختار جمعة، وأننا نهدف إلى إضافة استراتيجية جديدة على هذه المنصة لتشتمل على أربعة محاور رئيسة لتجديد الخطاب الدينى والتى أعلنا عنها عقب أداء اليمين الدستورية وزيرًا للأوقاف. وأشار إلى أن المحور الأول والذى يشكل أهمية قصوى لنا يكمن فى خدمتنا للوطن كمسئولين، وإطفاء نار الفتن من خلال مواجهة فكرية جادة فى كل ما يتعلق بمفاهيم الفكر المتطرف، والاستمرار فى مواجهة الإرهاب والتطرف.

وأضـاف أن المحور الثانى هو مواجهة التطرف اللادينى المتمثل فى تراجع القيم والأخـلاق مثل مواجهة الإدمـان، والانتحار، والتحرش، والزيادة السكانية المفرطة، وفقدان الثقة، مواجهة شاملة لكل مظاهر التراجع القيمى والأخلاقى من خلال نشر الوعى بين المصريين لقيم الإسلام السمحة، وهذه المهمة تقع على عاتق الخطباء وأئمة المساجد والدعاة داخل مصر وخارجها، فينبغى أن تحتوى الخطب والدروس على جرعة أخلاقية عالية من القيم، لنواجه بها الأزمـات الاجتماعية أو أى سلوك قيمى منحرف.

أما فيما يتعلق بالمحور الثالث فيتعلق ببناء الشخصية المصرية، وقد جمعت ما كتب عن الشخصية المصرية ووضعته فى كتاب اسميته: (الشخصية المصرية خطوات على طريق استعادة الثقة)، مؤكدًا أنه يسعى لجعل أحد أهم اهتمامات الدعاة كيفية خطاب المصريين بما يرسخ ويـقـوى ويثبت معنى شخصية الإنسان المصرى الواثق بنفسه الشغوف بالعلم والشغوف بالعمران والواسع الأفق والمنتمى لوطنه.

وأما المحور الرابع فهو صناعة الحضارة ويختص بكل ما كان فى تاريخ المسلمين من مظاهر الإبـداع والاختـراع والاكتشاف فى الطب، والفلك، وعلوم التشريح، وعلوم البستنة، وتنظيم الحدائق، وعلوم الحياة، وعلوم الحضارة، فعندنا كتاب ألف اختراع واختـراع من التراث الإسلامـي، كما لدينا كتاب عمالقة العلوم التطبيقية فى الإسلام ، وأريـد للعقل المصرى مرة ثانية أن يقرأ القرآن الكريم فيخرج منه وهو شغوف بأنه يسجل براءة اختراع، أو أنه يكتشف أنه يبدع، ويصنع الحضارة.

وأكـد وزيـر الأوقـاف أنـه يريد أن تحقق المنصة هذه الأهـداف الأربعة الاستراتيجية لوزارة الأوقاف، بأن تكون رقمية تفاعلية احترافية لخدمة المحاور الأربعة، منصة تخاطب الناس بلغة وبأسلوب يناسب العصر، تحتوى وثائق متعددة وتفاعل مباشر،

العملات المشفرة تستأنف المكاسب مع العودة السريعة للزخم الصعودي

بقلم: سامر حسن

محلل أسواق وعضو قسم أبحاث السوق في الشرق الأوسط في XS.COM

تستأنف البيتكوين مكاسبها اليوم بأكثر من 1% فيما تحاول استعادة مستوى $65,000 وذلك بعد التراجع الأمس الذي كان تالياً لخمسة أيام متتالية من المكاسب.

عودة الزخم الصعودي السريعة تتزامن مع تلاشي أهم العوامل السلبية التي كانت تسببت في إطلاق موجات البيع الهائلة خلال الأسابيع الفائتة وهي مبيعات الحكومة الألمانية من البيتكوين. فيما يعود التركيز على جملة العوامل الإيجابية الداعمة والتي تتمثل بترجيح عودة دونالد ترامب للبيت الأبيض والذي أظهر دعماً للعملات المشفرة إضافة إلى ترقب إطلاق صناديق الايثريوم الفورية.

ذلك أن المحاولة الفاشلة لاغتيال ترامب قد صبت في صالح حملته الانتخابية في النهاية والتي وعد فيها بدعم تبني العملات المشفرة وهذا ما برر المكاسب السريعة للبيتكوين حينها. فيما لا نعرف النتائج الحقيقة لهذه الوعود – إن كانت جدية في المقام الأول – إن كانت ستنفذ فعلاً ذلك أنها قد تصطدم مع المشرعين وهيئات انفاذ القانون.

كذلك تترقب الأسواق اقتراب إدراج صناديق الايثريوم الفورية والذي يتوقع أن يبدأ الأسبوع المقبل بعد اكتمال الحصول على الموافقات التنظيمية، وفق ERIC BALCHUNAS من بلومبرغ.

فيما قد يبقى العامل السلبي في هذا الإطلاق المرتقب هو التدفقات الخارجة المحتملة من صندوق (GRAYSCALE ETHEREUM TRUST (ETHE الذي تم تحويله إلى صندوق متداول. في حين أن هذا الصندوق يدير حوالي 10 مليارات دولار من الأصول وربما يتعرض الصندوق لموجة من التدفقات الخارجة مع تحول أموال المستثمرين منه إلى الصناديق الجديدة ذات العمولة المنخفضة للغاية نسبياً مقارنة مع 2.5% لدى ETHE إضافة إلى جني الأرباح بعد الاستفادة من الخصم من صافي قيمة الأصول والتي بلغت أكثر من 40% سابقاً والتي ستصبح صفراً مع تحويل الصندوق.

من الجدير بالذكر أيضاً أن GRAYSCALE قد أطلقت صندوقاً آخـراً فورياً يُسمى (GRAYSCALE ETHEREUM MINI TRUST (ETH والذي قد يساهم في تخفيف أثر تلك التدفقات الخارجية وفق BALCHUNAS أيضاً. كما أن علامة GRAYSCALE بين مدراء الأصول في سوق العملات المشفرة قد تجذب الانتباه أكثر إلى صندوق ETH الجديد.

فيما أعتقد أن أداء التدفقات إلى صناديق الايثريوم قد تبقى موضع تساؤل خصوصاً مع افتقارها إلى ميزة الـ STAKING. هذه الميزة إضافة إلى الـ RESTAKINGقد جذبت أكثر من 50 مليار دولاراً من أموال المستخدمين (القيمة الإجمالية المغلقة (TVL)) على شبكة الايثريوم لوحدها و33 ملياراً منها تتركز في بروتوكول LIDO. هذا ما يمثل غالبية الـTVL التي تبلغ حوالي 59 مليار دولاراً موزعة عبر أكثر من 1100 بروتوكول على شبكة الايثريوم.

لكن قد تأتي هذه الصناديق الجديدة لتلبية المزيد من حاجات المستثمرين الذين يريدون التركيز على المكاسب الرأس مالية للايثيريوم دون تكبد عناء الاحتفاظ بها في محافظهم والذين قد لا يكترثون لعوائد الـ STAKING التي قد تشكل جزءاً يسيراً من المكاسب السعرية الذين قد يتوقعونها.

هذا كله يأتي مع التفاؤل الذي يسود الأسواق المالية عموماً مع شبه حتمية بدء خفض سعر الفائدة في سبتمبر المقبل وهذا ما قد ينعكس عبر ارتفاع شهية المخاطر والذي تستفيد منه العملات المشفرة في النهاية.

حيث تبلغ احتمالية أن يقوم الفيدرالي بخفض سعر الفائدة بمقدار 25 نقطة أساس في سبتمبر أكثر من 90% وفق CME FEDWATCH TOOL وهذا مع التباطؤ الأسرع من المتوقع للتضخم وتصريحات رئيس البنك المركزي التي لا تظهر تعارضاً واضحاً مع هذه الفرضية.

انعكست جملة العوامل الإيجابية تلك عبر استمرار التدفقات الداخلة إلى صناديق البيتكوين الفورية والتي لم تتوقف حتى مع التصحيح العنيف الأخير. حيث سجلت تلك الصناديق صافي تدفقات موجبة لليوم التاسع على التوالي في المجمل وهذه هي السلسلة الأطول منذ تلك التي بدأت منذ منتصف مايو إلى الأسبوع الأول من يونيو. هذا ما كان يعكس تفاؤلاً لدى وول ستريت بإمكانية تجاوز الهبوط الأخير للأسعار – وهذا ما حدث كما نرى إلى الآن.

أيضاً مع استعادة مستويات $60,000، فقد شهدنا ارتفاعاً ملحوظاً للمراكز المفتوحة في العقود الآجلة للبيتكوين والتي كانت قد تعرضت لموجات ضخمة من التصفية بعد التصحيح الأخير والذي تسبب في تفاعلات متسلسلة في السوق.

وفقاً للبيانات من COINGLASS، فقد ارتفعت قيمة المراكز المفتوحة للعقود الآجلة للبيتكوين من 27 مليارا دولار في 6 يوليو إلى 33 مليارا دولار اليوم.

الاتحاد العام للغرف التجارية يستقبل وفد مدينة أبوجي الصينية لبحث سبل التعاون المشترك بين البلدين

كتب: أمين قدرى

استقبل الاتحاد العام للغرف التجارية أمس الاثنين وفد مدينه أبوجي الصينية لبحث سبل التعاون الاقتصادي وتنشيط التبادل التجاري بين البلدين ، بحضور إيهاب سعيد عضو غرفة القاهرة التجارية ورئيس شعبة الاتصالات وتكنولوجيا المعلومات بالاتحاد العام للغرف التجارية.

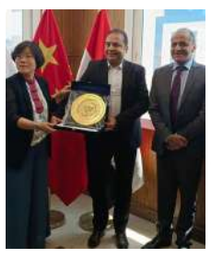

وقال إيهاب سعيد، أن اللقاء بحث أهمية زيادة حجم التعاون الاقتصادي والتجاري بين البلدين ويؤكد علي قوة ومتانة العلاقات المشتركة ، وياتي ذلك في اطار تفعيل تنفيذ الاتفاقيات التجارية التي تم توقيعها بين البلدين خلال الزيارة الاخيرة للرئيس عبد الفتاح السيسي للصين ضمن مشاركته في المنتدى العربي الصيني. واضاف رئيس شعبة الاتصالات ان اللقاء مع الوفد الصيني شهد تبادل وجهات النظر حول التعاون المثمر خلال الفترة المقبلة ، مشيرا الي اننا نسعي لتنشيط التبادل التجاري مع الصين باعتبارها أكبر الشركاء التجاريين لمصر في شتي المجالات وخاصة مجال الاتصالات وتكنولوجيا المعلومات.

وأضاف سعيد، خلال اللقاء أن الصين تعد شريك تجاري هام حيث بلغ حجم التبادل التجاري بين مصر والصين وفق احصائيات عام 2023 نحو 13.9 مليار دولار وتقدر قيمة الاستثمارات الصينية في مصر نحو 956.7 مليون دولار خلال عام 2023 . وأكد سعيد، أن هذه الأرقام تعكس عمق العلاقات الاقتصادية بين البلدين وأهمية التعاون التجاري بين مصر والصين، لافتاً إلى أن اللقاء تناول استعراض أوجه وآليات وخطط العمل التنفيذية للتعاون بين مصر ومدينه أبوجي في كافة المجالات وخاصة الاتصالات وتكنولوجيا المعلومات ومواد البناء والمقاولات.

من جانبه ، اشاد أعضاء الوفد الصيني بالتطور التي شهدته مصر خلال الفترة الاخيرة بالاضافة الي الاجـراءات التي اتخذتها الدولة لجذب المستثمرين بعد تهيئة مناخ الاستثمار واتاحة العديد من الحوافز الاستثمارية والاعفاءات الجمركية والضريبية مؤكدين علي قوه العلاقات بين مصر والصين في ظل الدعم السياسي المطلق من القيادة السياسية في البلدين .

شارك في الاجتماع حسام بحرية نائب أمين عام إتحاد الغرف التجارية المصرية والإفريقية إلي جانب 39 شركه مصرية وعدد كبير من الشركات الصينية القادمة مع الوفد الصيني

بالتعاون مع الاتصالات وإشراف العدل:
«فيكسد مصر» تطلق تطبيق «توكيلاتي» التابع لمنصة مصر الرقمية لتقديم كافة خدمات التوثيق

كتب : مصطفى إبراهيم

في إطار توجه الدولة المصرية لتطبيق التحول الرقمي تنفيذا لأهداف التنمية المستدامة ورؤية مصر 2030، أعلنت «فيكسد مصر للحلول الرقمية وأمن المعلومات»، الشركة المسؤولة عن تشغيل وإدارة منصة «مصر الرقمية»، عن إطلاقها تطبيق «توكيلاتي» بالتعاون مع وزارة الاتصالات وتكنولوجيا المعلومات وتحت إشـراف وزارة العدل، حيث يقدم التطبيق كل الخدمات المتعلقة بالتوثيق التي تقدمها منصة مصر الرقمية، اذ يأتي ضمن خطة الشركة لتطوير الخدمات الحكومية المصرية ما يساهم في تنفيذ استراتيجية الدولة للتحول الرقمي.

وقالت فيكسد مصر للحلول الرقمية وأمن المعلومات في بيان، أن تطبيق توكيلاتي يتضمن تقديم عدد كبير الخدمات تتلخص ابرزها في الاستعلام عن سريان محرر مُميكن، وتحرير توكيل عام في القضايا، وتحرير إقرار بالشطب، وتحرير إقرار بعدم وجود تعديلات علي البيانات المساحية، وتحرير إقرار رسمي، وتحرير إقرار تصحيح موثق، وتحرير توكيل عام رسمي، وتحرير توكيل رسمي شامل (بنوك-عام)، وتحرير توكيل في الأمور الزوجية، وحجز ميعاد، والي جانب معاملاتي المميكنة، و الاستعلام عن كثافة فروع المكاتب المميكنة، وتحرير توكيل عام في القضايا، وتحرير توكيل عام رسمي، وتحرير توكيل رسمي شامل (بنوك-عام)، وتحرير توكيل في الأمور الزوجية، وتحرير إقرار بالشطب، وتحرير إقرار تصحيح موثق، وتحرير إقرار بعدم وجود تعديلات علي البيانات المساحية، وتحرير إقـرار رسمي. وأضافت الشركة، أن التطبيق يضم كافة الخدمات الخاصة بوزارة العدل والشهر العقاري والتي من ضمنها تطبيق ارغب في عمل توكيل، بما يسمح بتقديم خدمات مبتكرة للمواطنين، مؤكدة على أن الفترة المقبلة ستشهد توسيع قاعدة تقديم الخدمات من خلال تقديم خدمات جديدة عبر منصة «مصر الرقمية». وأكدت الشركة، على مواصلة تطوير منصة «مصر الرقمية»، عبر تفعيل التكامل مع التوقيع الإلكتروني لتمكين المصريين في الخارج من الحصول على الخدمات بموثوقية أكبر.

ألعاب جديدة وتحديثات مثيرة تدعمها تقنيتا NVIDIA DLSS و REFLEXفي أحدث برنامج تشغيل GAME READY

كتب: وائل الجعفري

حان الوقت لاختيار المعركة المناسبة مع مجموعة من الألعاب المصممة لاختبار عزيمتك. ستجد ساحات قتال مختلفة بين STORMGATE و DUNGEONBORNE و FLINTLOCK: THE SIEGE OF DAWN و MARVEL RIVALS و THRONE OF LIBERTY، وكلها مدعومة بتقنيتي NVIDIA DLSS 3 و REFLEX. يتم إصدار أو الإعلان عن ألعاب جديدة تتضمن تقنيتي NVIDIA DLSS و NVIDIA REFLEXومؤثرات تتبع الأشعة المتقدمة كل أسبوع.

في STORMGATE، يمكن للاعبين استكشاف مهام حملة مثيرة تدمج بين الخيال العلمي والفانتازيا، ومحاربة الخصوم في جميع أنحاء العالم على سلم 1 ضد 1 التنافسي، أو التعاون مع الأصدقاء لتحدي الذكاء الاصطناعي في أوضـاع اللعب الجماعي التعاوني لثلاثة لاعبين. لعبة STORMGATE هي لعبة استراتيجية في الوقت الفعلي قادمة ومجانية، تم تطويرها من قبل فريق FROST GIANT STUDIOS، والذي يضم مطورين عملوا على WARCRAFT III و STARCRAFT II. تتميز اللعبة بتقنية ROLLBACK لتجربة لعب سلسة عبر الإنترنت ومرئيات عالية الدقة بدقة 4K، مع مئات الوحدات على الشاشة في حروب واسعة النطاق عبر مجموعة متنوعة من

سيتم إطلاق STORMGATE مع دعم تقنيتي DLSS 3 و REFLEX منذ اليوم الأول لضمان أقصى أداء وأقل زمن استجابة عند اللعب بأعلى درجات الدقة ومستويات التفاصيل. ستكون STORMGATE متاحة عبر الإنترنت في 30 يوليو للاعبين الذين شاركوا في الاختبارات التجريبية، أو دعموا حملة KICKSTARTERالناجحة للعبة، أو طلبوا اللعبة مسبقًا على الموقع الرسمي. في 13 أغسطس، ستشهد اللعبة إطلاقها الرسمي المجاني على STEAM.

تُعتبر لعبة DUNGEONBORNE من تطوير MITHRIL INTERACTIVE تجربة زحف غامرة داخل الأبراج المحصنة من منظور الشخص الأول، حيث يمكن للاعبين خوض المغامرة بمفردهم أو الانضمام إلى رفاقهم الموثوق بهم للبحث عن الكنوز واستكشاف الأبراج المشؤومة ومحاربة الوحوش المرعبة والأعداء الماكرين. ستصدر اللعبة في 18 يوليو مع دعم تقنيات DLSS 3 FRAME GENERATION و DLSS 2 SUPER RESOLUTION و NVIDIA REFLEX منذ اليوم الأول، مما يمنح لاعبي GEFORCE RTX أسرع أداء واستجابة، لتمكينهم من اكتساب ميزة تنافسية في الأبـراج المحصنة القاتلة للعبة. عند استخدام إعدادات 4Kالقصوى، تضاعف تقنية DLSS 3 معدلات الإطارات بمعدل 3.3X في المتوسط. تتوفر أيضًا تقنية NVIDIA REFLEX لتقليل زمن الاستجابة على جهاز الكمبيوتر بنسبة تصل إلى 58٪.

يمكن للاعبين الاستعداد للعبة FLINTLOCK: THE SIEGE OF DAWN من تطوير A44، وهي لعبة SOULS-LITE.

بعد الإقبال الكبير الـذي حظي به الإصـدار التجريبي للعبة FLINTLOCK: THE SIEGE OF DAWN على STEAM NEXT FEST، ستصدر اللعبة في 18 يوليو. يمكن للاعبي الكمبيوتر الشخصي الذين يمتلكون بطاقة رسومات GEFORCE RTX تنشيط تقنيتي DLSS 3 و REFLEX بمجرد بدء اللعب للحصول على تجربة كمبيوتر مثالية.

بالإضافة إلى ذلك، يمكن للاعبين الانضمام إلى المعركة والانغماس في عالم THRONE AND LIBERTY المثير، وهي لعبة تقمص أدوار جماعية ضخمة قادمة ومجانية عبر الإنترنت تدور حول القتال الذي يركز على النقابات. تم إطلاق اللعبة في كوريا في أواخر عام 2023 مع دعم تقنيتي DLSS 3 و REFLEX منذ اليوم الأول. وسيتم إصدارها عالميًا في 17 سبتمبر. قبل الإطلاق، يمكن للاعبين تجربة THRONE AND LIBERTY مع RTX ON في الإصدار التجريبي المفتوح من 18 يوليو حتى 23 يوليو.

بالإضافة إلى ذلك، ستعود MARVEL RIVALS من تطوير NETEASE GAMESبإصدار تجريبي مغلق جديد. بدءًا من 20 يوليو، الساعة 3:00 مساءً بتوقيت المحيط الهادئ، قم بزيارة صفحة MARVEL RIVALS على STEAM وانقر فوق «طلب الوصول» في مربع «انضم إلى MARVEL RIVALS PLAYTEST» للتسجيل في الإصدار التجريبي المغلق الجديد. إذا تم قبول طلبك، يمكنك اللعب من 23 يوليو، الساعة 3:00 مساءً بتوقيت المحيط الهادئ، حتى 5 أغسطس، الساعة 12:01 صباحًا بتوقيت المحيط الهادئ.

في هذا الإصدار التجريبي محدود الوقت، يمكن للاعبي GEFORCE RTXتمكين تقنيتي DLSS 3 و NVIDIA REFLEX لزيادة الأداء إلى أقصى حد وتقليل زمن استجابة النظام للحصول على تجربة لعب أكثر استجابة في نمط لاعب ضد لاعب. يمكنهم اللعب على 4 خرائط في 3 أوضاع مع 21 شخصية مفضلة من MARVEL، والتعاون والتنسيق بشكل وثيق مع زملائهم في الفريق لتوحيد القوى ومزامنة الضربات النهائية لتحقيق النصر.

يوفر أحـدث إصـدار من برنامج تشغيل NVIDIA GEFORCE GAME READYتجربة مثالية في اليوم الأول في ألعاب DUNGEONBORNE و FLINTLOCK: THE SIEGE OF DAWN و STORMGATE، وهي ثلاث ألعاب جديدة تدعم DLSS 3، بالإضافة إلى 14 شاشة لعب جديدة متوافقة مع G-SYNC. تعرف على المزيد حول برامج تشغيل GEFORCE GAME READY هنا، وقم بتنزيل أحدث إصدارمن برنامج تشغيل GEFORCE GAME READY من خلال GEFORCE EXPERIENCE، أو تطبيق NVIDIA التجريبي، أو من GEFORCE.COM.

أيضًا، يمكن للاعبين الحصول على حزمة BLACK MYTH: WUKONG GEFORCE RTX 40 SERIES الجديدة عند شراء منتجات NVIDIA المؤهلة حتى 19 أغسطس.

هاتف REALME 12 4G الإصدار الشبابي من سلسلة REALME 12 PRO على وشك الإطلاق

كتب : أمير طه

كشفت شركة ريلمي، الرائدة في صناعة الهواتف الذكية في مصر، عن أحدث هواتفها REALME 12 4G المصممة خصيصًا للشباب المتوقع إطلاقه في 24 يوليو 2024، حيث يقدمأداء مميز وابتكار لا مثيل لهما ضمن فئته.

يتيح REALME 12 4G للمستخدمين تجربة تتميز بالسرعة الفائقة وذلك بفضل الشحن السريع وقدرات المعالجة مما يعزز مكانة ريلمي كخيار في السوق الفئة المتوسطة للمستهلكين.

لا تقتصر مميزات REALME 12 4Gكونه جهاز مناسب للشباب فقط، بل أيضًا يتميز بكاميرا استثنائية ذات جودة عالية كما يضع معيارًا جديدًا للأداء الفائق مقارنة بالسعر، ويقدم تجربة متميزة تشبه الهواتف الذكية الرائدة المتطورة مثل سلسلةREALME 12 PRO، الخيار الأفضل في الفئة المتوسطة للنصف الأول من عام 2024.

بفضل تصميمه الأنيق وشاشة AMOLED الرائعة والكاميرا الرئيسية المتطورة SONY IMX882، يعد REALME 12 4G طفرة في السوقالمصري بشعار « الهاتف الشبابي لسلسة REALME 12 PRO تجربة رائدة/ أفضل خيار للشباب» خاصة انه يلخص التزامه بتوفير تجربة فاخرة للشباب.

يتميز REALME 12 4G بأعلى سطوع في فئته مع سطوع يبلغ 2000 شمعة في المتر المربع. وتتميز الكاميرا بمستشعر SONY 50MP OIS، مثل سلسلةREALME 12 PRO ومستشعر .SONY LYT-600 بالإضافة إلى تزويد الجهاز بمستشعرات إضاءة مزدوجة تعمل بالذكاء الاصطناعي في الأمام والخلف، مما يسمح بتعديل السطوع الذكي لضمان مستويات مريحة لصحة العين.

بالإضافة إلى ذلك، يتميز هاتف REALME 12 4G بمقاومته للماء بتصنيفIP54 وبمتانته العالية، كما يُصف بأنه «غير قابل للكسر، و يوفر مساحةتخزين كبيرة تبدأ من 16 جيجابايت ، 128 جيجابايت ، 512 جيجابايتحتى 256 جيجابايت وبفضل ذلك يعد هاتف REALME 12 4G أكبر سعةتخزين في فئته.

سامسونج تضع تعريفاً جديداً للابتكار مع إطلاق هاتفي GALAXY Z FOLD6 و GALAXY Z FLIP6

كتب : على الديب

ابتكار هندسي جديد من سامسونج يُبرز روعة GALAXY AI ومنظومة GALAXY سامسونج تدعو عشّاق أعلنت شركة سامسونج للإلكترونيات اليوم عن هاتفيها الجديدين كلياً GALAXY Z FOLD6 و GALAXY Z FLIP6، إلى جانب GALAXY BUDS3 وGALAXY BUDS3 PRO في فعالية GALAXY UNPACKED في باريس. وأحدثت سامسونج هذا العام ثورة في مجال الذكاء الاصطناعي المحمول من خلال أجهزة GALAXY AI الاستثنائية. ومع إطلاق سلسلة GALAXY Z الجديدة، تفتح سامسونج فصلاً جـديـداً لتقنيات GALAXY AI من خلال الاستفادة من أشكالها المتنوعة والمرنة التي صُممت بعناية لتوفير تجربة استخدام فريدة للهواتفالمحمولة.

ومن خلال الشاشة الكبيرة لهاتف GALAXY Z FOLD، وميزة FLEXWINDOW في GALAXY Z FLIP، ووضع FLEXMODE المبتكر، وغيرها من المزايا الحديثة، تفتح الأجهزة GALAXY Z FOLD6 و FLIP6 المزيد من الإمكانات لتحقيق الاستفادة القصوى من قدرات الذكاءالاصطناعي.

وانطلاقاً من إرث سامسونج الغني بالابتكارات في مجال تصميم الأجهزة، تقّدم أجهزة GALAXY AI القابلة للطي تجربة مميزة تتسم بالذكاء والمرونة، ما يُسهم في تسريع ظهور عصر جديد من التواصل والإنتاجية والإبداع. وصرّح تي إم روه، رئيس وحدة أعمال «MOBILE EXPERIENCE BUSINESS» لدى شركة سامسونج للإلكترونيات: «ساعدنا تاريخ سامسونج الحافل بالابتكارات في ترسيخ مكانتنا في مجال الأجهزة المحمولة من خلال ابتكار الشكل القابل للطي وإطلاق عصر الذكاء الاصطناعي المحمول.

الآن، نحن متحمسون لدمج هذين التقنيتين المتكاملتين، وإطلاق العنان لإمكانات جديدة لمستخدمينا حـول العالم. وتلبي أجهزتنا القابلة للطي احتياجات المستخدمين المختلفة، ومن خلال التقنيات المتطورة لـ GALAXY AI، تقدم سامسونج تجربة فريدة من نوعها.»

وأسفر التفكير الابتكاري المستمر لدى سامسونج في مجال الأجهزة القابلة للطي عن إبتكار سلسلة GALAXY Z الأنحف والأخف وزناً على الإطلاق، والتي تم تصميمها بعناية فائقة من أجل سهولة الحمل. ويمنح التصميم المتناغم، المزود بحافة مستقيمة وناعمة، لمسة جمالية أنيقة ورفيعة، في حين أن النسبة الجديدة للشاشة إلى الهيكل في GALAXY Z FOLD6 توفر تجربة مشاهدة أكثر طبيعية.

وتتجاوز التحسينات مجرد التحسينات الجمالية، حيث تم تصميم أحدث سلسلة GALAXY Z لتوفير مزيد من المتانة، ما يوفر للعملاء راحة البال. ويوزع الهيكل القابل للطي المعزز بحافة قابلة للطي مقواة تأثير القوى الخارجية بشكل فعال، ما يخفف من احتمالية التلف، وتساهم الطبقات المحسّنة للشاشة في تحسين المرونة دون المساس بالسلامةالهيكلية.

كما تم تجهيز أحدث سلسلة GALAXY Z أيضاً بطبقة من سبيكة الألومنيوم المتطورة ARMOR ALUMINUM وزجاج CORNING® GORILLA® GLASS VICTUS® 2 المعزز، ما يجعلها السلسلة الأكثر متانة من GALAXY Z حتى الآن. وتتمتع سلسلة GALAXY Z الجديدة ليس فقط بالموثوقية، ولكن أيضاً بالقوة والمتانة، حيث تم تزويد كل من GALAXY Z FOLD6 و FLIP6 بمعالج SNAPDRAGON® 8 GEN 3 MOBILE PLATFORM FOR GALAXY المتطور، وهو أفضل معالج SNAPDRAGON للهواتف الذكية حتى الآن.

ويجمع هذا المعالج بين أداء متفوق للوحدة المركزية «CPU» ووحـدة معالجة الرسومات «GPU» ووحـدة المعالجة العصبية (NPU). وتم تحسينه خصيصاً للتعامل مع ميزات الذكاء الاصطناعي، ما يوفر أداءً رسومي محسن وأداء عام أفضل. وللحفاظ على هذا الأداء القوي، تم تحديث نظام التبريد أيضاً، فقد حصل GALAXY Z FOLD6 على غرفة بخار أكبر، بينما يتميز GALAXY Z FLIP بغرفة بخار للمرة الأولى.

GALAXY Z FOLD6: إنتاجية أكبر بفضل الشاشة الكبيرة المعززة بتقنيات الذكاء الاصطناعي يوفر هاتف GALAXY Z FOLD6 مجموعة من الميزات والأدوات المدعومة بالذكاء الاصطناعي التي تساهم في الاستفادة من حجم الشاشة الكبيرة وتحسين الإنتاجية بشكل كبير.

على سبيل المثال، تتيح ميزة «NOTE ASSIST » في تطبيق الملاحظات في سامسونج ترجمة وتلخيص النصوص، كما أنها توفر ميزة التنسيق التلقائي لملاحظات الاجتماع البسيطة والسهلة. وعلاوة على ذلك، تتيح ميزة النسخ الصوتي الجديدة الفرصة للمستخدمين إمكانية النسخ والترجمة وتلخيص التسجيلات الصوتية مباشرة داخل تطبيق الملاحظات.

وفيما يتعلق بملفات PDF، فـإن ميزة الترجمة التركيبية تسمح لك ترجمة النصوص بدقة داخل تطبيق الملاحظات، بما في ذلك النصوص الموجودة في الصور والرسوم البيانية. كما قامت شركة سامسونج بتطوير ميزة جديدة تحمل اسم «المؤلف» أو COMPOSER، تعمل على توليد نصوص مقترحة للمستخدم اعتماداً على كلمات مفتاحية بسيطة، والتي يُمكن استخدامها بسهولة في البريد الإلكتروني والمنصات الاجتماعية المدعومة.

وما يميز «المؤلف» بشكل خاص، هو قدرته على تحليل نبرة المستخدم من خلال مراجعة منشوراته السابقة على وسائل التواصل الاجتماعي، ومن ثم توليد نصوص متسقة مع هذه النبرة. وبذلك، يُصبح إنشاء المحتوى على المنصات الاجتماعية عملية أكثر سلاسة وتلقائية للمستخدمين.

وأخيراً، تم تعزيز تجربة استخدام القلم الرقمي S PENبشكل كبير لتتوافق مع ميزات الذكاء الاصطناعي GALAXY AI على شاشة GALAXY Z FOLD6. ففي ميزة «الـرسـم إلـى صـورة» أو SKETCH TO IMAGE، يمكنك إنشاء لوحات فنية متطورة عن طريق توليد خيارات للصور من خلال مجرد الرسم على الصور في تطبيق المعرض أو الملاحظات. ويمكّنك هاتف GALAXY Z FOLD6 من س

اليورو/ الدولار ..وتاثير السياسة النقدية للبنك المركز الاوروبى

بقلم: رانيا جول

محلل أسواق في الشرق الأوسط في XS.COM

انخفض زوج اليورو/الدولار قليلا خلال تعاملات الخميس ، الماضي ، ليتداول عند 1.0925، وحتى الآن تعتبر الخسائر هامشية قبيل صدور قرار السياسة النقدية للبنك المركزي الأوروبي، حيث إن احتمالات خفض البنك المركزي الأوروبي لأسعار الفائدة اليوم كانت ضعيفة للغاية في ظل سياسة مستقرة، وتشير تعليقات كبار المسؤولين إلى أن خفض أسعار الفائدة سوف يتم بوتيرة مدروسة. ويبدو من المرجح أن تحافظ الرئيسة لاجارد على نهج «يعتمد على البيانات» في التعامل مع توقعات السياسة، وهو ما قد يبدو متشدداً بعض الشيء في ظل ضغوط التضخم المرتفعة نسبياً في قطاع الخدمات، وهذا مايدعم قوة اليورو بشكل واضح.

فقد استعاد زوج العملاتEUR/USD أغلب خسائره بعد أن هبط إلى 1.0920 في صباح اليوم من أعلى مستوى له في أربعة أشهر بالقرب من 1.0950 أمس. حيث انتعش زوج العملات الرئيسي بعد أن أعلن البنك المركزي الأوروبي عن قرار اجتماعه للسياسة النقدية في يوليو. وأبقى أسعار الفائدة الرئيسية دون تغيير، كما كان متوقعًا. وظل سعر الفائدة الرئيسية وسعر تسهيل الودائع ثابتين عند 4.25% و3.75% على التوالي.

ومن وجهة نظري، كان قرار البنك المركزي الأوروبي بتجنب تقديم وعود بتخفيضات لاحقة في أسعار الفائدة، حيث امتنع المسؤولون عن الالتزام بمسار محدد مسبقا لخفض أسعار الفائدة وسط مخاوف بشأن التضخم الثابت في قطاع الخدمات، والذي من شأنه أن يعكس عملية الانكماش في وتيرةالتضخم.

لذا أعقد أن السبب وراء تخفيف موقف السياسة المتشدد للمركزي الأوروبي خلال الشهر الماضي هو الثقة العميقة لدى المسؤولين في أن المخاطر التي تهدد التضخم والاقتصاد متوازنة بشكل جيد وأن ضغوط الأسعار ستعود إلى المعدل المطلوب وهو 2%مع الوقت.

وفي الوقت الحالي، تتوقع الأسواق المالية أن يقوم البنك المركزي الأوروبي بخفض أسعار الفائدة مرتين أخريين هذا العام، وربما يكون ذلك في سبتمبر. فقد قالت رئيسة البنك المركزي الأوروبي كريستين لاجارد في بيان السياسة النقدية : «إن مجلس الإدارة لا يلتزم مسبقًا بمسار سعر فائدة معين». وأضافت لاجارد أن التضخم العام من المتوقع أن يكون أعلى بكثير من المعدل المرغوب فيه حتى منتصف العام المقبل. وفيما يتعلق بتوقعات أسعار الفائدة، قالت لاجارد: «سنستمر في اتباع نهج يعتمد على البيانات واجتماعًا تلو الآخر لتحديد المستوى المناسب ومدة التشديد".

لذا من رأيي ستبقى التوقعات على المدى القريب لزوج اليورو/الدولار قوية مع بقاء الدولار الأميركيعرضة للخطر. ويبدو مؤشر الدولار الأميركي(DXY)، ضعيفاً بالقرب من أدنى مستوى له في أكثر من ثلاثة أشهر عند 103.70.

وأعتقد أن الدولار قد يشهد مزيدًا من الانخفاض وسط توقعات قوية بأن بنك الاحتياطي الفيدرالي سيبدأ في خفض أسعار الفائدة اعتبارًا من اجتماع سبتمبر. وقد عززت التوقعات المتفائلة بخفض أسعار الفائدة من جانب الفيدرالي تخفيف ضغوط التضخم وتبريد ظروف سوق العمل. وأظهر تقرير مؤشر أسعار المستهلك لشهر يونيو أن الضغوط التضخمية السنوية الرئيسية والأساسية تباطأت بوتيرة أسرع من المتوقع. كما شهدت الشركات الأمريكية نموًا معتدلاً وتباطؤًا في الطلب على العمالة من أواخر مايو حتى أوائل يوليو. كما أظهرت بيانات التوظيف الأخيرة أن معدل البطالة ارتفع إلى 4.1%، وهو أعلى مستوى منذ ديسمبر 2021.وعززت أرقام التضخم الأخيرة ثقة المسؤولين في الفيدرالي في أن التضخم سيعود إلى مسار الهدف البالغ 2%.

حيث أعرب محافظ بنك الاحتياطي الفيدرالي كريستوفر والر عن ثقته في الاعتدال في سوق العمل والتضخم. وعندما سئل عن خفض أسعار الفائدة، قال والر: «أعتقد أننا نقترب من الوقت الذي يصبح فيه خفض أسعار الفائدة مبررًا".

وأخيراً باعت وحدة تابعة لشركة بلاك روك ما قيمته 2.5 مليار دولار من السندات الأمريكية ذات الدرجة الاستثمارية يوم أمس الأربعاء للمساعدة في تمويل جزء من عملية استحواذ الشركة على شركة بيانات الأسواق الخاصة بريكوين بقيمة 3.2 مليار دولار . مما تسبب في هبوط عوائد السندات وبالتالي ضعفت قوة الدولار الأمريكي مقابل اليورو والعملات الأخرى في المدى القريب والمتوسط.

مع تزايد استخدام الذكاء الاصطناعي :

خداع ملايين المستخدمين حول العالم عبر عمليات الاحتيال أثناء البحث عن عمل عبر الإنترنت لسرقة أموالهم

المحتالون ينشرون قوائم التوظيف المزيفة على مواقع الويب المعروفة مثل «LINKEDIN» لإغراء الأشخاص بفرص عمل

كتب : محمد الخولى

أصبح البحث عن فرصة عمل عبر الإنترنت، أمراً شائعاً ومرغوباً لدى الكثيرين في السنوات العشر الأخيرة، فبفضل التقنيات الحديثة وتوسع استخدام الشبكة العنكبوتية، بات بإمكان الأفراد البحث عن وظائف متنوعة، وفرص عمل مختلفة بسهولة ويسر.

ولكن ارتفاع نسبة استخدام شبكة الإنترنت للبحث عن فرص عمل، ترافق مع صعود غير مسبوق في حوادث السرقة والنصب في التوظيف، حيث تمكنت العصابات من خداع ملايين المستخدمين حول العالم عبر مختلف المنصات الإلكترونية، من أجل سرقة أموالهم والوصول إلى حساباتهم البنكية بعد إعطائهم الوعد بالحصول على وظيفة.

ووفقاً لتقرير أعدته "CNBC" ، فقد ارتفعت معدلات الاحتيال الوظيفي في أميركا وحدها بنسبة 118 % خلال عام 2023، مقارنة بعام 2022 وذلك بمساعدة من الذكاء الاصطناعي، إذ يتظاهر المحتالون عموماً بأنهم مسؤولو توظيف وينشرون قوائم وظائف مزيفة لإغراء الباحثين عن عمل أو الساعين إلى تطوير دورهم الوظيفي بأمور غير موجودة.

وفي كثير من الأحيان، يضع المحتالون قوائم التوظيف المزيفة على مواقع الويب ذات السمعة الطيبة، مثل LINKEDIN وغيرها من منصات البحث عن الوظائف، حسبما ذكر «مركز موارد سرقة الهويات» في أميركا، مما يجعل من الصعب على المستخدمين التمييز بين الحقيقة والكذب ومن المخططات الشائعة التي يستخدمها أيضاً المحتالون، إرسال رسائل عبر تطبيق واتساب، لإغراء الأشخاص بفرص عمل لم يتقدموا لها، ليقوموا بعد ذلك بطلب إرسال أموال أو معلومات شخصية حساسة، يمكنهم استخدامها لسرقة أموال الباحث عن عمل عبر انتحال هويته.

وبحسب لجنة التجارة الفيدرالية الأميركية، فقد أبلغ عدد من الضحايا، عن خسارة 367 مليون دولار في عام 2022، بسبب عمليات الاحتيال المتعلقة بالوظائف وفرص العمل في أميركا، بزيادة 76 في المئة على أساس سنوي، خصوصاً بعد التطورات التي شهدها الذكاء الاصطناعي، إضافة إلى نمو خيار العمل عن بعد، فهذه العوامل ساهمت بتغذية نمو عمليات الاحتيال في الوظائف، حيث أن الذكاء الاصطناعي يسمح للمحتالين، بإنشاء قوائم وظائف ورسائل توظيف أكثر اقناعاً.

أما العوامل التي تدل على أنك قد تكون ضحية لعملية سرقة ونصب في التوظيف عبر الإنترنت، فهي على الشكل الآتي:

إذا كان الإعلان الوظيفي الذي يتم عرضه عليك يبدو مثالياً ويتضمن فرصاً واعدة بجني الكثير من المال بسرعة يصعب تصديقها، فاحذر من الوقوع في الفخ، حيث أن الهدف من هذا الأمر هو تقديم وعود كبيرة تجعلك مندفعاً لتسليم الجهة التي تحاورك، كافة البيانات الحساسة التي تطلبها.

إذا سارعت إحدى الشركات إلى تقديم وظيفة لك، دون إخضاعك لأي اختبار أو دون إجراء أي مقابلة، فكن حذر، حيث أن عملية التوظيف المشروعة تتطلب مقابلة واحدة على الأقل، حتى لو كان ذلك عبر الهاتف فقط.

غالباً ما يتواصل مديرو التوظيف الحقيقيون، بشكل بارد مع الموظفين المحتملين، فإذا وجدت أن الشخص الذي يتواصل معك عبر الإنترنت ودود لدرجة كبيرة، فاعلم أن هناك خطأً ما في الأمر.

إذا تواصل معك أحد الأشخاص ليعرض عليك وظيفة مغرية بشكل «غير عادي»، لم تتقدم لها أصلاً، فيجب عليك أن تكون متشككاً مما يحدث.

في بعض الأحيان يصر المحتال على أنه لا يستطيع تقديم أي تفاصيل عن الوظيفة الجديدة بسبب السرية، وبشكل عام، إذا لم يتمكن مسؤول التوظيف من تقديم ملخص عن الوصف الوظيفي، فهذه علامة كبيرة على أنك أمام عرض عمل وهمي.

إذا كان العرض الوظيفي يحتوي على أوصاف «غامضة»، ولا يوفّر معلومات كافية حول المسمى الوظيفي والموقع والمسؤوليات الرئيسية، فهذا يشير إلى أنك قد تكون ضحية لعمليةاحتيال.

يحاول بعض المحتالين الضغط على الباحث عن عمل، من خلال إيهامه بضرورة إتمام «صفقة التوظيف» خلال ساعات معدودة عبر تسليمهم المستندات الحساسة المطلوبة بسرعة، ولذلك يجب على الأشخاص العقلانيين، أن يأخذوا الوقت الكافي للتحقق من أن الشخص الذي يتحدثون معه حقيقي، ويعمل نيابة عن منظمة حقيقية، ففرصة العمل المشروعة لن تختفي خلال ساعات وعلى مدير التوظيف الذي يتحدث مع الباحث عن عمل أن تكون هويته واضحة، وأي محاولة للبقاء مجهول الهوية تدلّ على وجود خلل.

من جهتها قالت هنادي داغر وهي مديرة شركة للعلاقات العامة والتواصل والإعلام، في حديث لموقع «اقتصاد سكاي نيوز عربية»، إن الاحتيال في التوظيف لا يعد أمراً حديثاً على الإنترنت، وهو يمثل ما نسبته 9 % من إجمالي عمليات الاحتيال المنظمة، التي تتم عبر الشبكة العنكبوتية، مشيرة إلى أن أشكال عمليات الاحتيال المتعلقة بالوظائف، اختلفت كثيراً عن الماضي، ولكنها في النهاية تجمع على شيء واحد فقط، وهو إرسال أموال ومعلومات حساسة من اجل الحصول على الوظيفة.

أضافت تفادي الوقوع ضحية حالات الاحتيال في التوظيف وتجنبها، لا يحتاج إلا للقليل من الجهود، حيث يوجد مجموعة من النصائح التي يمكن اتباعها، من أجل اكتشاف هذه العروض الوهمية وعدم الانجراف ورائها، فمثلاً لا توجد وظيفة في العالم تطلب منك دفع مبلغ تأميني أو عمولة مسبقة، من أجل التوظيف، وحتى شركات التوظيف الكبيرة التي قد تطلب منك ذلك، فإنها تقوم باقتطاع جزء من أول راتب تحصل عليه بعد توظيفك، ومهما كان المبرر الذي وجده المحتال من أجل إقناعك بدفع الأموال مسبقاً، فإن مجرد تفوهه بهذا الطلب يشير لكونه محتالاً.

أشارت داغر أن إحدى الطرق التي تستند إليها عمليات النصب في التوظيف عبر الإنترنت، تتمثل بجعل العرض مغرياً، من حيث سهولة الوظيفة المعروضة والدوام القصير والراتب المرتفع، فهذا العرض غير المنطقي دائماً ما يكون خدعة نهايتها الطلب من الباحث عن وظيفة، تسجيل دخوله إلى موقع وهمي من أجل سرقة بياناته، مشددةً على ضرورة أن يقوم الباحث عن عمل، بالتدقيق بطريقة وصول عرض العمل إليه، فالشركات الشرعية ترسل طلبات التوظيف عبر بريد إلكتروني رسمي تابع للشركة، ومكتوب باحترافية كبيرة، وليس من خلال بريد شخصي أو بريد إلكتروني يحتوي على عبارات غريبة.

وقال أن على الفرد الحذر دائماً والنظر إلى عرض العمل، لمعرفة ما إذا كان يحتوي على أي سبب يدعوه للشك، فإذا وصله عرض عمل لا يحتوي على أي تفاصيل مهمة عن الوظيفة، مثل نوعها والمهارات التي تحتاجها وطريقة تأديتها أوغيرها من التفاصيل، فإنه عادة ما يكون عرض العمل هذا وهمي، كما أنه في حال لاحظ الفرد أن التواصل معه يتم بشكل شخصي بعيداً عن الأطر الرسمية، فهذه إشارة تدعو للشك أيضاً.

من جهته يقول المحلل في شؤون التكنولوجيا جوزيف زغبي، في حديث لموقع «اقتصاد سكاي نيوز عربية»، إن المحتالين يستغلون التكنولوجيا الحديثة، لخلق قصص يمكن تصديقها من شأنها إقناع الباحث عن وظيفة، بعرض العمل الذي يقدمونه له، فعمليات الاحتيال في التوظيف عبر الإنترنت، تنجح لأنها تبدو مثل الشيء الحقيقي وتأتي على غفلة، حيث أن الانتشار الواسع الذي شهدته عمليات الاحتيال في التوظيف، كان بسبب الأحوال الاقتصادية السيئة، وهو ما ترك الكثيرين يتعلقون بأي عرض يتلقونه دون قدرة على التمييز بين فرصة العمل الحقيقية، وفرصة العمل الوهمية.

وبحسب زغبي فإن الاحتيال في التوظيف عبر الإنترنت، لا يختلف كثيراً عن غيره من حالات الاحتيال حول العالم، إذ ترسل العصابة طعماً تجذب به الضحايا، وقد يكون هذا الطعم عبارة عن راتب مغرٍ، أو حتى وظيفة لا تتطلب استقالة الفرد من وظيفته الأساسية، وعندما تلتقط الضحية الطعم تطلب العصابة منها، إرسال دفعة من الأموال من أجل ضمان التوظيف، أو حتى كمبلغ يسترد بعد التوظيف، وبالطبع عندما تصل الأموال إلى العصابة فإنها تختفي وتغلق جميع حساباتها، لافتاً إلى أن هذه العصابات، منتشرة في الكثير من المنصات الالكترونية حول العالم مثل واتساب وفايسبوك وتيليغرام ولينكد إن وغيره.

ويؤكد زغبي أنه لا توجد طريقة مؤكدة للكشف عن عمليات الاحتيال، المتعلقة بفرص العمل عبر الإنترنت، ولكن بجميع الحالات لا ينبغي على الباحثين عن عمل، أن يقوموا بتسليم معلوماتهم الشخصية الحساسة إلا بعد تلقيهم لعرض العمل والتأكد من صحته وقبوله، خصوصاً من قبل خريجي الجامعات الجدد، وهي الفئة الأكثر تعرضاً لعمليات احتيال وظيفية نظراً لعدم خبرتها في هذا الموضوع.

بقيمة 13.5 مليون دولار :

استثمارات بمنصة «دوباي» للتكنولوجيا المالية لتوفير الخدمات البنكية لمليار مشتغل

كتب : أمير طه

كشفت شركة «دوباي» – الشركة سريعة النمو في مجال التكنولوجيا المالية – نجاحها في إغلاق جولة تمديد للتمويل من الفئة A، بقيمة 13.5 مليون دولار. دوباي توفر منصة رقمية متكاملة متخصصة في مدفوعات المرتّبات وخدمة المشتغلين في الأسواق الناشئة: المشتغلين الذين لا يملكون حسابات بنكية وكذلك المشتغلين الذين يواجهون صعوبات في الحصول على الخدمات البنكية التقليدية. ويعكس هذا الإنجاز التمويلي خطوة كبرى في مسيرة دوباي نحو تحوّل الاقتصادات المعتمدة على النقد، وذلك من خلال رقمنة المدفوعات وتقديم حلول شمول مالي لملايين المشتغلين.

وتقوم دوباي – من خلال منصتها البنكية الافتراضية – برقمنة المدفوعات النقدية التي يقوم صاحب العمل بتحويلها إلى حسابات المشتغلين والمستفيدين الآخرين على منصة دوباي. ويكشف ذلك إحدى أكبر الفرص في مجال التكنولوجيا المالية في الأسواق الناشئة. وسيتم استخدام هذا التمديد للتمويل من الفئة A – والذي قادته شركة ARGENTEM CREEK PARTNERS بمشاركة من مستثمرين حاليين – في زيادة وتيرة التوسع السريع للشركة في سوقها الأولي مصر. وبالإضافة إلى ذلك، تعتزم الشركة إطلاق مجموعة جديدة من الخدمات المالية لتشمل أسواقًا أخرى، خاصة أن منصتها تسمح بالتعامل مع أكثر من بنك شريك ولديها إمكانية التواجد في أكثر من دولة.

قال مارتن تيرلو، المدير المالي المشارك في

ARGENTEM CREEK PARTNERS: "نؤمن بأن النهج الذي يركز على المرتّبات هو مفتاح دمج المشتغلين في الأسواق الناشئة داخل النظام المالي: المشتغلين الذين لا يملكون حسابات بنكية والمشتغلين الذين يواجهون صعوبة في الحصول على الخدمات البنكية التقليدية. ويعزز هذا النموذج العلاقات طويلة الأجل مع العملاء، وهو قاعدة قوية لبيع المنتجات المالية الأخرى مثل المنتجات الخاصة بإمكانية الحصول على الدخل المكتسب دون انتظار الموعد المعتاد لتسليم المرتبات، والقروض الشخصية، وبطاقات الائتمان، والقروض التجارية، والتأمين، والادخار، والاستثمارات، وغيرهم. وقد أبهرتنا منصة دوباي متعددة البنوك والبلدان ونتطلع بفارغ الصبر لدعم الشركة في مرحلتها التالية من النمو. نحن على أتم الاستعداد للعمل عن كثب مع فريق دوباي الموهوب."

من ناحيته كاي إريك ريلاندر، المستثمر الحالي وعضو مجلس إدارة «دوباي»: «كفاءة منصة دوباي الفريدة من نوعها – بالإضافة إلى النسبة السكانية الكبيرة للمشتغلين الذين يواجهون صعوبة في الحصول على الخدمات البنكية – فرصة رائعة للنمو. ويعكس دعمنا المستمر ثقتنا في مهمة دوباي لإحداث ثورة في الخدمات المالية في الأسواق الناشئة."

ومن جانبه أضاف فرانس فان إيرسيل، المؤسس والرئيس التنفيذي لشركة «دوباي»: «يأتي توقيت هذا التمويل في لحظة مهمة لنا، حيث يظهر نمو دوباي في منحنى تصاعدي واضح. وسيساعدنا التمويل الجديد على تحسين منصتنا – بالتعاون مع البنوك الشريكة لشركة دوباي – وكذلك الاستفادة من الأموال المودعة لإنشاء نموذج إقراض ذاتي التمويل. وسيسمح هذا النموذج بتمويل محفظة الإقراض، وذلك من خلال استخدام المبالغ المودعة. وهو ما يخلق نظامًا ماليًا مستدامًا ومفيدًا لكافة الأطراف. ويمكن لعملائنا توقع منتجات تمويلية جديدة سيتم دمجها بسلاسة في منصتنا، مما يعزز تجربتهم الكلية."

أما أحمد ناصف، مدير العمليات التشغيلية والمدير العام في «دوباي»، فقد أكد التالي: «نعتبر مصر نموذجًا مصغرًا للتوجه العالمي الذي نشهده نحو تعزيز الشمول المالي. وفي ظل اعتماد أكثر من 60% من سكان مصر بشكل رئيسي على النقد، تتوافق مهمتنا تمامًا مع رؤية البنك المركزي المصري طويلة الأمد لرقمنة المدفوعات وتعزيز الشمول المالي. ومن خلال التركيز على التحدي الأساسي المتمثل في دفع المرتّبات بسرعة وكفاءة في أي وقت في النهار أو في الليل، نحن لا نغير فقط طريقة دفع المرتّبات بل نساهم أيضًا في التنمية الاقتصادية للبلاد. ونجاحنا في مصر سيشكل نموذجًا للتوسع في أسواق ناشئة أخرى.

بقيمة 5 مليون دولار :

استثمارات الصندوق الأردني للريادة في صندوق GLOBAL VENTURES الثالث

كتب : أمين قدري

كشف الصندوق الأردني للريادة عن استثماره 5 مليون دولار في صندوق GLOBAL VENTURES FUND III للاستثمار الجريء والذي يركز على الشركات الناشئة في مرحلة النمو في الشرق الأوسط وأفريقيا.

وذكر الصندوق الأردني للريادة في بيانه إن الاستثمار يتماشى مع أهداف الصندوق الأردني للريادة لغايات تمكين الشركات الأردنية الواعدة وتعزيز الاقتصاد الوطني بشكل عام من خلال توفير رأس المال للاستثمار في الشركات الأردنية.

من جهته قال محمد المحتسب، الرئيس التنفيذي للصندوق الأردني للريادة: "يسعدنا انضمام صندوق GLOBAL VENTURES ضمن محفظتنا الاستثمارية حيث تتوافق استراتيجيات الاستثمار بين الصندوق الأردني للريادة وصندوق GLOBAL VENTURES وتنسجم مع رؤيتنا في تمكين الشركات الريادية الأردنية من خلال توفير رأس المال الاستثماري وتسهيل الدخول للأسواق العالمية. أضاف تركز استراتيجيتنا المشتركة على الاستثمار في القطاعات التي تساهم في حل التحديات في منطقتنا وتستفيد من الطاقات والكفاءات الأردنية لاستغلال الفرص في المنطقة والعالم. GLOBAL VENTURES شريك استراتيجي مهم لنا حيث أبدوا إيمانًا عميقًا في منظومة الأعمال الأردنية من خلال استثمارهم في عدد من الشركات والرياديين الأردنيين المميزين".

من ناحيتها قالت نور سويد، المؤسسة والشريكة الإدارية في GLOBAL VENTURES: "يسعدنا توسيع شراكتنا مع الصندوق الأردني للريادة والترحيب بهم في صندوق GLOBAL VENTURES الثالث.

« البنك العربي » يطلق خدمة الدفع الالكتروني عبر أجهزة نقاط البيع الخاصة « POS »

كتب : غادة حلمي

أطلق البنك العربي خدمة الدفع الالكتروني عبر أجهزة نقاط البيع الخاصة (POS) بالتعاون مع "جيديا"، الشركة المتخصصة في مجال التكنولوجيا المالية وحلول الدفع.

ويأتي هذا التعاون المشترك تعزيزاً للجهود نحو تحقيق رؤية مصر 2030 للتحول الرقمي وانطلاقاً من رؤية البنك المركزي المصري للتنمية الاقتصادية المستدامة المتمثلة في تحقيق مبدأ الشمول المالي وتسهيل وصول الأفراد والشركات للخدمات المالية ودعماً لمبادراته الخاصة بالسداد الالكتروني عبر قنوات الدفع الرقمية المختلفة.

ويأتي إطلاق البنك العربي لهذه الخدمات الجديدة في إطار استراتيجيته الهادفة إلى تطوير منظومة الدفع الالكتروني الخاصة به وتسهيل عمليات الدفع من خلال توفير حلول مصرفية رقمية مبتكرة تلبي احتياجات ومتطلبات عملائه من قطاعي الأعمال والأفراد.

وتمكّن خدمة الدفع الالكتروني عبر أجهزة نقاط البيع الخاصة (POS) أصحاب الأعمال من جمع قيمة المدفوعات من عملائهم باستخدام إحدى أحدث الأجهزة في مصر بمنتهى السهولة والسرعة والأمان وبشكل متاح على مدار الساعة، مع إمكانية استخراج تقارير مفصّلة عن عمليات التّجار، بالإضافة لمنحهم خصومات وأسعار تنافسية مميزة.

وتتميز أجهزة نقاط البيع الخاصة (POS) بخاصية اللاتلامسية كما أنها تسمح بالعمليات الشرائية باستخدام البطاقات المدفوعة مسبقاً، وبطاقات الدفع المباشر، والبطاقات الائتمانية.

من جانبه قال محمد شفيق، رئيس إدارة التخطيط ودعم شبكة الفروع في البنك العربي – مصر: "يشكّل تطوير خدمات الدفع الالكتروني عبر أجهزة نقاط البيع (POS) بالتعاون مع جيديا خطوة رائدة تعكس التزام البنك بتوظيف أحدث الخدمات الرقمية على صعيد الصناعةالمصرفية.

أضاف سيتيح لنا هذا التعاون توسيع تغطيتنا الجغرافية لنقاط البيع الالكتروني للبنك لنشمل المزيد من فئات العملاء في جميع أنحاء الجمهورية، وفقاً لدراسة احتياجات العملاء واستناداً إلى البنية التكنولوجية القوية التي يمتلكها البنك العربي والتي يحرص على تحديثها بشكل مستمر".

أوضح شفيق تمنح هذه الخدمة الجديدة عملاءنا القدرة على الدفع الكتروني بوسائل متعددة وأكثر مرونة ليتمتعوا بتجربة مصرفية متكاملة تلبي جميع متطلباتهم وتمكنهم من التعامل الإلكتروني في سداد قيم مشترياتهم وبشكل آمن وبسيط.

من جهته قال أحمد مجدي، مدير القطاع التجاري في «جيديا مصر «يسعدنا الإعلان عن تعاوننا مع البنك العربي في مصر الذي سيتيح للعديد من العملاء تجربة تقنية أسهل وأسرع باستخدام تقنيات متقدمة التزمنا بتقديم الأفضل منها منذ بداياتنا كمزوّد رقمي ذي حلول متكاملة.

أضاف رؤيتنا وقيم عملنا تحفزنا بشكل دائم للابتكار المتواصل والذي يتيح لنا تقديم حلول رقمية ممكنة لأصحاب الأعمال تساعدهم في الاستجابة لتحديات المنافسة وصنع القرار الأمثل، وفي نفس الوقت تساهم في تعزيز جهود التحول الرقمي الطموح في إطار الخطط التنموية على مستوى الدولة ككل.

لتوفير مليون فرصة عمل للنساء بالمنطقة :

ماستركارد تطلق سلسلة بودكاست "HER VOICE" في مصر لإلهام الجيل القادم من المبدعات

كتب : وائل الجعفري

أطلقت " ماستركارد " سلسلة بودكاست "HER VOICE" - الحائزة على جوائز متعددة - في مصر، وتأتي هذه الخطوة الهامة في إطار جهود ماستركارد لتمكين رائدات الأعمال والشركات الصغيرة في مصر، حيث يسلط الضوء على قصص نجاح رائدات الأعمال والمبتكرات في عدة مجالات مثل: قطاع الأعمال، والتأثير الاجتماعي، وفنون الطهي، والسفر، وتجارة التجزئة، والتجارة الإلكترونية. وتبرز "HER VOICE" كمنصة محورية تقدم النساء المبدعات في مجال الابتكار وتعزز التحولات الجوهرية في المؤسسات التي تقودها النساء، في منطقة تشهد نموا ملحوظا في ريادة الأعمال النسائية.

وقالت إنجي برعي، نائب الرئيس ومدير شركة ماستركارد في مصر: "نؤمن في ماستركارد بالإمكانات الهائلة للمرأة وكذلك الدور المحوري الذي تلعبه في الاقتصاد العالمي، ولقد دعمنا سلسلة بودكاست "HER VOICE" لإتاحة منبر تتردد فيه أصوات النساء، وتصبح قصصهن مصدرًا للإلهام، وتفتح ابتكاراتهن آفاقاً جديدة لفرص غير مستغلة. إننا نرى هذه السلسلة حافزاً للتغيير، يحمس كل المستمعين، ويشجعهم على المساهمة بشكل إيجابي في مجتمعاتهم، كما نتطلع لنشهد تأثيراً كبيراً لـ "HER VOICE" على مستقبل الأعمال التي تقودها النساء في مصر. "

ومع إطلاقها في الثاني من يوليو الجاري، تركز سلسلة البودكاست على قصص نجاح النساء الرائدات، بهدف تحفيز الأفراد لإطلاق العنان لإمكاناتهم وقدراتهم وتعزيز بعضهم البعض من خلال رواية قصص ملهمة وتبادل الخبرات. وتقدم كل حلقة مزيجًا فريدًا من الإلهام، والرؤى، ووجهات النظر من النساء اللواتي جرأن على كسر القوالب النمطية؛ بما أسهم في إعادة تشكيل المشهد العام في مصر فيما يخص تمكين المرأة على مدار العقد الماضي.

تستضيف الفنانة المصرية مريم الخشت في كل حلقة شخصية نسائية فريدة من نوعها لتروي رحلتها الملهمة، ومن بين المتحدثات: أسماء خطاب، مؤسسة شركة السياحة الثقافية WALK LIKE AN EGYPTIAN، وليلى صدقي، مؤسسة NOLA والرسامة، ودينا المفتي، مؤسسة "إنجاز مصر"، ومونا وآية عبد الرؤوف، الشركاء المؤسسين لـ OKHTEIN، ورانيا أيمن، المؤسس والرئيس التنفيذي لـ ENTREPRENELLE. وخلال الحلقات، تشارك هؤلاء الرائدات قصصهن بأصواتهن، ويكشفن عن مصدر إلهامهن الشخصي ودوافعهن للعمل، وكذلك رؤيتهن للمستقبل.وفي ذات السياق، عقدت ماستركارد اتفاقية شراكة مع ENTREPRENELLE، وهي مؤسسة اجتماعية وتجارية تدعم وتربط وتدرب رائدات الأعمال. ومن خلال هذه الشراكة، ستفوز اثنتان من رائدات الأعمال المتميزات بعضوية لمدة عام في ENTREPRENELLE، بالإضافة إلى تسليط الضوء على تجربتهن في بودكاست HER VOICE.

تقرير للوكالة الدولية للطاقة :

الاستثمار المتزايد في تصنيع تقنيات الطاقة النظيفة يعزز النمو الاقتصادي

كتب : ساره نور الدين

في إطار اهتمام مركز المعلومات ودعم اتخاذ القرار بمجلس الوزراء، برصد وتحليل كل ما هو متعلق بالتقارير الدولية التي تتناول الشأن المصري أو تدخل في نطاق اهتماماته، سلّط المركز الضوء على تقرير الوكالة الدولية للطاقة (IEA) الصادر "تطوير تصنيع التكنولوجيا النظيفة"، والذي أوضح أن الاستثمار المزدهر في تصنيع تقنيات الطاقة النظيفة، وخاصةً الطاقة الشمسية الكهروضوئية والبطاريات، أصبح محركًا اقتصاديًا قويًا على مستوى العالم، مما يوفر فرصًا صناعية وفرص عمل جديدة.

وأشار مركز المعلومات ودعم اتخاذ القرار أن التقرير يؤكد على أن الاستثمار العالمي في تصنيع خمس تقنيات رئيسية للطاقة النظيفة (الطاقة الشمسية الكهروضوئية، وطاقة الرياح، والبطاريات، والمحللات الكهربائية، والمضخات الحرارية) قد ارتفع إلى 200 مليار دولار أمريكي في عام 2023، محققًا زيادة بأكثر من 70% عن عام 2022، وأنه يمثل حوالي 4% من نمو الناتج المحلي الإجمالي العالمي.

ووفقًا للتقرير، تضاعف الإنفاق على تصنيع الطاقة الشمسية الكهروضوئية في العام الماضي، في حين ارتفع الاستثمار في تصنيع البطاريات بنحو 60%. ونتيجة لذلك، فإن القدرة على تصنيع وحدات الطاقة الشمسية الكهروضوئية اليوم تتماشى بالفعل مع ما هو مطلوب في عام 2030 استنادًا إلى سيناريو

صافي الانبعاثات الصفرية لوكالة الطاقة الدولية.

وبالنسبة لخلايا البطاريات، إذا تم تضمين المشاريع المعلنة، فإن القدرة التصنيعية تقطع 90% من الطريق نحو تلبية الطلب للوصول إلى سيناريو صافي الانبعاثات الصفرية في نهاية هذا العقد. وأضاف التقرير أن العديد من المشاريع قيد التنفيذ سيتم تشغيلها قريبًا، فحوالي 40% من الاستثمارات في تصنيع الطاقة النظيفة في عام 2023 كانت في منشآت من المقرر أن تصبح جاهزة للاستخدام في عام 2024. وبالنسبة للبطاريات، ترتفع هذه الحصة إلى 70%.

وأفاد التقرير أن الإنتاج القياسي من محطات الطاقة الشمسية الكهروضوئية والبطاريات يدفع التحولات إلى الطاقة النظيفة، ومن المتوقع أن تضيف الاستثمارات القوية في المرافق الجديدة وتوسعات المصانع مزيدًا من الزخم في السنوات المقبلة، بينما لا تزال هناك حاجة إلى قدر أكبر من الاستثمار في بعض التكنولوجيات، ومن الممكن أن ينتشر تصنيع الطاقة النظيفة على نطاق أوسع في جميع أنحاء العالم. علاوة على ذلك، فإن أمام صناع السياسات فرصة كبيرة لتصميم استراتيجيات صناعية تكون جوهرها هو التحولات بمجال الطاقةالنظيفة.

ولا تزال بعض المناطق تهيمن على تصنيع الطاقة النظيفة، فالصين، على سبيل المثال، تعد حاليًا موطنًا لأكثر من 80% من القدرة العالمية لتصنيع وحدات الطاقة الشمسية الكهروضوئية، ومع ذلك، يرى التقرير أن تصنيع خلايا البطاريات يمكن أن يصبح أقل تركيزًا جغرافيًا بحلول نهاية هذا العقد؛ وإذا تم تنفيذ جميع المشاريع المعلنة، فمن الممكن أن تصل كل من أوروبا والولايات المتحدة إلى نحو 15% من القدرة المركبة العالمية بحلول عام 2030.

وفي سياق متصل، تشير البيانات والتحليلات الجديدة المستندة إلى التقييمات على مستوى المصانع لأكثر من 750 منشأة إلى أن الصين تظل المنتج الأقل تكلفة لجميع تقنيات الطاقة النظيفة، وعادةً ما تكون منشآت تصنيع البطاريات وطاقة الرياح والطاقة الشمسية الكهروضوئية أكثر تكلفة في الهند بنسبة 20% إلى 30% مقارنةً بالصين، وبنسبة 70% إلى 130% في الولايات المتحدة وأوروبا. ومع ذلك، تشير التقديرات إلى أن الغالبية العظمى من إجمالي تكاليف الإنتاج لهذه التقنيات (70% إلى 98%) تأتي من التكاليف التشغيلية، والتي تشمل مدخلات مثل الطاقة والعمالة والمواد، مما يعني أن فجوات تكاليف الإنتاج ليست ثابتة ويمكن تغييرها.

أونكتاد: مصر الوجهة الاستثمارية الأولى في إفريقيا لعام 2023 بقيمة 10 مليار دولار

كتب : مصطفى ابراهيم

أكد مؤتمر الأمم المتحدة للتجارة والتنمية «أونكتاد» أن مصر تعد الوجهة الاستثمارية الأولى في إفريقيا للعام الثاني على التوالي رغم التداعيات الاقتصادية العالمية.

وذكر "أونكتاد" في تقريره الذي نشره مركز المعلومات التابع لمجلس الوزراء المصري، أن نسبة الاستثمار الأجنبي المباشر في مصر بلغت 18.6 % من إجمالي الاستثمارات في إفريقيا التي بلغت 52.6 مليار دولار عام 2023.

وأشار التقرير إلى أن المنطقة الاقتصادية لقناة السويس أبرمت اتفاقيات بشأن مشاريع الأمونيا والهيدروجين الأخضر بقيمة 10.8 مليار دولار فيما أعلنت مجموعة من المستثمرين عن صفقة جديدة لإنتاج الهيدروجين الأخضر في مصر بقيمة 4 مليارات دولار.

وأشار التقرير إلى بروز مصر كوجهة استثمارية في قطاعات السيارات، الأدوية، والإلكترونيات

تحت شعار "وداعًا للمحتوى المسيء"

منصة "إكس" تطلق سلاحها الجديد "أغضبني"

كتب : أمين قدري

تواصل منصة التواصل الاجتماعي "إكس" (المعروفة سابقاً باسم تويتر) تطوير خاصية جديدة تسمى "التصويت السلبي" تهدف إلى تحسين طريقة عرض الردود على المشاركات.

ووفـقًا لموقع "تـك كرانش " تشير المؤشرات الأخيرة إلى أن هذه الخاصية الجديدة قد تشبه زر "أغضبني" بدلاً من زر التصويت السلبي التقليدي الموجود على موقع "ريـدإت". وتـم رصـد شفرة برمجية للخاصية الجديدة في إصـدار "إكس" لنظام التشغيل IOS، حيث ظهر زر على شكل "قلب محطم" بجوار زر "أعجبني".

ويُذكر أن "تويتر" – قبل استحواذ إيلون ماسك عليها – كانت قد اختبرت خاصية التصويت السلبي في عـام 2021، لكنها تضمنت آنذاك زري تصويت إيجابي وسلبي مع كل مشاركة. أما في الاختبار الحالي، تهدف المنصة إلى استخدام زر التصويت السلبي فقط لترتيب الـردود حسب عدد مرات الإعجاب، مع عرض الردود الأكثر تفاعلاً في الأعلى، بينما يتم ترحيل الـردود الأقل تفاعلاً إلى الأسفل. وتساعد هذه الخاصية في الحد من المحتوى المُستهدف لإثارة غضب المستخدمين ودفعهم إلى الضغط على زر "أغضبني".

فى ظل جهود تخطي حجز المنافسة بين الذكاء الاصطناعى والعقل البشري :

سيلزفورس : 77 % من الموظفين يثقون بقدرة الذكاء الاصطناعي على العمل بصورة مستقلّة

الموظفون يثقون بقدرة الذكاء الاصطناعي على القيام بنحو 51 % من مهام عملهم

يثق 54 % من الموظفين اليوم بقدرة العنصر البشري والذكاء الاصطناعي على أداء معظم المهام معاً

كتب : أمير طه

أظهر تقرير جديد لشركة "سيلزفورس" أن الموظفين في الوقت الحالي يثقون بقدرة الذكاء الاصطناعي على القيام بنحو نصف مهام عملهم. وعلى الرغم من شعور الموظفين بالارتياح عند تعاون الذكاء الاصطناعي والعنصر البشري معاً، إلا أنهم بدأوا يشعرون بثقة كبيرة تجاه قدرة الذكاء الاصطناعي وبشكل مستقل على إتمام المهام الموفرة للوقت مثل كتابة الرموز، وتقديم رؤى جديدة ناتجة عن تحليل البيانات، وصياغة المراسلات.

أشار التقرير إلى أن الموظفين لا يقومون بإسناد جميع المهام إلى الذكاء الاصطناعي حتى اللحظة، موضحاً أن الموظفين يفضلون في الوقت الحالي إشراف العنصر البشري على المهام مثل الإعداد والتدريب والمحافظة على أمن البيانات، ولكن من المرجح ألا يستمر هذا الاعتقاد لوقت طويل إذ تشير البيانات إلـى أن الاستثمار في المعارف والتعليم يساعد في بناء الثقة بمستقبل ذكاء اصطناعي مستقل

وأصبح الناس بفضل التطور الذي تشهده التكنولوجيا قادرين على تخيل ما يمكن أن يبدو عليه المستقبل الذي يمكن فيه للذكاء الاصطناعي أن يعمل بطريقة مستقلة بشكل كامل. وكشف الاستطلاع الـذي قامت به "سيلزفورس" وشمل نحو 6,000 شخصاً حول العالم أن الموظفين يشعرون بالحماس إزاء المستقبل المعزز بالذكاء الاصطناعي. كما أكد الموظفون على أهمية اللمسة البشرية بالتزامن مع تعزيزهم للثقة والمعرفة والخبرة الخاصة بالذكاء الاصطناعي.

وشملت أبـرز نتائج التقرير ما يلي أن القادة يثقون أن الذكاء الاصطناعي سيقوم بإنجاز المزيد من أعمالهم أكثر مما يقوم به الموظفون. ويعتقد القادة بأن الذكاء الاصطناعي سيقوم بنحو 51% من عملهم، في حين يرى الموظفون العاديون بأن الذكاء الاصطناعي سيقوم بـ40% من أعمالهم.

يعتقد الموظفون في الوقت الحالي بأن الذكاء الاصطناعي سيقوم بنحو 43% من مهام أعمالهم، ما يشير إلى تغير في نظرة الموظفين يتمثل بإسنادهم للمهام إلى الذكاء الاصطناعي كما ان 77% من الموظفين سوف يثقون في نهاية المطاف بقدرة الذكاء الاصطناعي على العمل بصورة مستقلة، وتشمل هذه النسبة 10% من الموظفين الذين يثقون بقدرة الذكاء الاصطناعي على العمل بصورة مستقلة في الوقت الحالي ، 26% من الموظفين الذين سيثقون بقدرة الـذكـاء الاصطناعي على العمل بصورة مستقلة خلال أقل من ثلاثة أعوام و 41% من الموظفين الذين سيثقون بقدرة الذكاء الاصطناعي على العمل بصورة مستقلة خلال ثلاثة أعوام أو أكثر.

ثقة الموظفين

على الرغم من تفضيل الموظفين التعاون بين الذكاء الاصطناعي والبشر، إلا أنهم بدأوا بالثقة بقدرة الذكاء الاصطناعي على تولي زمام بعض المهام المحددة لوحده، ومن نتائج التقرير عند سؤال هؤلاء الموظفين ما إذا كانوا يثقون بقدرة الذكاء الاصطناعي على أداء أي من هذه المهام بشكل مستقل، كان جواب مجموعة صغيرة منهم بأن هناك بعض المهام التي يمكنه أداءها بشكل مستقل. وأوضحوا أن المهام التي كانوا أكثر ارتياحاً لإسنادها إلى الذكاء الاصطناعي شملت كتابة الرموز: 15% منهم يثقون بقدرة الذكاء الاصطناعي على كتابة الرموز بشكل مستقل ، تقديم رؤى ناتجة عن تحليل البيانات: 13% منهم يثقون بقدرة الذكاء الاصطناعي على تقديم رؤى ناتجة عن تحليل البيانات بشكل مستقل ، مع صياغة المراسلات: 12% منهم يثقون بقدرة الذكاء الاصطناعي على تطوير مراسلات داخلية وخارجية دون الحاجة إلى العنصر البشري بالاضافة الى العمل كمساعد شخصي: 12% منهم يثقون بقدرة الذكاء الاصطناعي على العمل كمساعد شخصي.

العنصر البشرى

أشـار الذين شملهم الاستطلاع إلى أن المهام الأخرى تتطلب مشاركة عنصر بشري في الوقت الحالي. ومن المرجح أن يثق الموظفون العالميون بقدرة العنصر البشري فقط على القيام بما يلي التمتع بالشمولية: 47% منهم يثقون بقدرة العنصر البشري وحده على التمتع بالشمولية ، مع الإعداد والتدريب: 46% منهم يثقون بقدرة العنصر البشري وحده على إعداد الموظفين وتدريبهم علاوة على الحفاظ على أمن البيانات اذ ان 40% منهم يثقون بقدرة العنصر البشري وحده على المحافظة على أمن البيانات.

أشـار التقرير إلى أن مشاركة العنصر البشري مطلوبة لبناء الثقة بالذكاء الاصطناعي، ومن أبرز النقاط التي أوردها التقرير في هذا المجال حيث اكد 63% من الموظفين يرون بأن مستويات المشاركة الأكبر للعنصر البشري تساعد في بناء ثقتهم بالذكاء الاصطناعي ، كذلك قد تنتج المخاوف المتعلقة بالذكاء الاصطناعي عن عدم الفهم الكامل، إذ أشار 54% من الموظفين إلى أنهم لا يعرفون كيفية تطبيق الذكاء الاصطناعي أو إدارته في أماكن عملهم علاوة علي أن الموظفون يدركون كيفية تطبيق الذكاء الاصطناعي وإدارته في أماكن عملهم كانوا 5 مرات أكثر احتمالاً للقول بأنهم يثقون بقدرة الذكاء الاصطناعي على العمل بشكل مستقل خلال العامين المقبلين، مقارنة بأولئك الذي لا يدركون هذه الكيفية.

التدريب قد يكون عاملاً حاسماً إضافياً لاستقلالية يمكن الـوثـوق بها حيث قال 62% من الموظفين أن زيادة مستويات بناء المهارات وتوفير فرص التدريب سيسهمان في تعزيز ثقتهم بالذكاء الاصطناعي كما أشار التقرير إلى وجود فجوة معرفية بالذكاء الاصطناعي بين الجنسين، حيث أن الذكور أكثر دراية من الإناث بنسبة 94% في كيفية تطبيق الذكاء الاصطناعي وإدارته في أماكن عملهم

من جهته قالت باولا جولدمان، الرئيس التنفيذي لـشـؤون الاسـتـخـدام الأخلاقي والإنساني لدى سيلزفورس: "يشعر الموظفون بحماس كبير إزاء المستقبل المعزز بالذكاء الاصطناعي، وإن التقرير الـذي أعدّته سيلزفورس يُظهر أن المشاركة البشرية قادرة على المساعدة للوصول إلى ذلك المستقبل. ويمكننا من خلال تمكين العنصر البشري في قمة أنظمة الذكاء الاصطناعي اليوم، بناء الثقة وتعزيز اعتماد هذه التكنولوجيا المتطورة، ما سيمكّن الموظفين من تحقيق الفائدة القصوى من كل المزايا التي يوفرها الذكاء الاصطناعي".

واحد من كل قمرين صناعيين في المدار ينتمي إلى إيلون ستارلينك

بقلم: إيديث ريدز

المجلة المالية فى ستوكليكس « STOCKLYTICS »

تعد شركة ستوكليكس « STARLINK « التابعة لشركة» SPACEX « الآن المزود الأكثر شمولاً للإنترنت عبر الأقمار الصناعية في جميع أنحاء العالم. وفقًا لموقع STOCKLYTICS.COM، تقوم STARLINK بتشغيل 6111 قمرًا صناعيًا نشطًا، وهو ما يمثل حوالي 50% من جميع الأقمار الصناعية العالمية في الفضاء.

وتتكون أقمار STARLINK هذه بشكل أساسي من أقمار LEO، وتعمل على ارتفاعات منخفضة بشكل استثنائي تتراوح من 211 إلى 382 ميلًا. وهي تتصل مباشرة بأجهزة الاستقبال الأرضية وتقدم خدمة الإنترنت للعملاء من خلال محطات مستخدم مسطحة، مما يسمح بنطاق عريض سريع.

أدت الحاجة المتزايدة للاتصال بالإنترنت الموثوق والآمن إلى زيادة توسع سوق الإنترنت عبر الأقمار الصناعية. STARLINK هي اللاعب الأكثر عدوانية في مجال الأقمار الصناعية، حيث يعطي ELON الأولوية لتغطية الإنترنت العالمية.

منذ إطلاق أول قمر صناعي تجريبي في عام 2019، توسعت شبكة ستارلينك التابعة لإيلون موسك بشكل هائل. وبحلول مايو 2024، كانت الشركة تلبي بالفعل متطلبات الإنترنت لأكثر من ثلاثة ملايين عميل في 100 دولة ومنطقة.

قدمت SPACEX أيضًا مساهمات رائعة في الأشهر الأخيرة. وقد وفرت أقمار ستارلينك الصناعية التابعة لها اتصالات مهمة لأوكرانيا، مما ساعد البلاد على الدفاع ضد الغزو الروسي.

ONEWEB يتخلف عن STARLINK في توفير الإنترنت عبر الأقمار الصناعية؛ ومع ذلك، فهو يحتوي فقط على حوالي 628 قمرًا صناعيًا نشطًا، وهو تباين ملحوظ مقارنة بأرقام ستارلينك. ومن المتوقع أن تتوسع الشركة التي يقع مقرها في لندن، مع الأخذ في الاعتبار صفقتها مع يوتلسات، والتي من المتوقع أن تحقق إيرادات مذهلة بقيمة 2 مليار دولار بحلول عام 2027 ويفضل أن تتحدى هيمنة ستارلينك.

تخطط SPACEX لإرسال 42000 قمرًا صناعيًا آخر لتحقيق تغطية عالمية شاملة للإنترنت من خلال STARLINK. في حين أن هذا التوسع في شبكة الأقمار الصناعية سيفيد بلا شك ستارلينك ومستخدمي الإنترنت في جميع أنحاء العالم، فقد حذر علماء من قسم هندسة الملاحة الفضائية بجامعة جنوب كاليفورنيا من أن الزيادة الكبيرة في أقمار الإنترنت ذات المدار الأرضي المنخفض يمكن أن تؤدي إلى إطلاق أكاسيد قد تكون محتملة. الإضرار بطبقة الأوزون والتسبب في مزيد من الضرر للبيئة.

جميع أقمار STARLINK الصناعية مصنوعة من الألومنيوم ويبلغ عمرها الافتراضي حوالي خمس سنوات. عندما تصبح غير قادرة على المناورة، تقوم SPACEX بإخراجها من مدارها من خلال السماح لها بالسقوط في الغلاف الجوي للأرض، حيث تحترق. تطلق هذه العملية كميات كبيرة من أكاسيد الألومنيوم، والتي تضر بشدة بطبقة الأوزون.

وفي عام 2022 وحده، أنتجت جميع الأقمار الصناعية المتساقطة أكثر من 18.7 طنًا من جزيئات أكسيد الألومنيوم النانوية التي تم إطلاقها في الغلاف الجوي. ومع تخطيط مقدمي الأقمار الصناعية الآخرين لزيادة نشر أقمارهم الصناعية بشكل كبير، فمن المحتمل أن يتصاعد هذا الرقم إلى 397 طنًا سنويًا، مما يشير إلى ضرر كارثي لطبقة الأوزون.

وبصرف النظر عن الإضرار بطبقة الأوزون، يشعر علماء الفلك بالقلق من أن عمليات إطلاق الأقمار الصناعية المتصاعدة سوف تعيق عمليات الرصد العالمية وقد تسبب مخاطر الاصطدام في مدار الأرض.

" يوتيوب شورتس " ثورة في عالم الفيديوهات القصيرة لجذب المستخدمين

كتب : مصطفى ابراهيم

كشفت منصة يوتيوب ،التي تملكها شركة جوجل ، عن إضافة خصائص جديدة إلى منصة الفيديوهات القصيرة "يوتيوب شورتس" بهدف تعزيز جاذبيتها للمستخدمين وجذب المزيد منهم.

وفي هذا السياق، أوضحت مدير المنتجات في يوتيوب، يوهانا فوليش، إضافة 5 مميزات جديدة إلى يوتيوب شورتس YOUTUBE SHORTS، مشيرة إلى أنها ستساعد منشئ المحتوى على انتاج مقاطع فيديوهات قصيرة، وبثها على الخدمة .

أضافت فوليش، أن هذا بالإضافة إلى أدوات إلهام صناع المحتوى، مثل ملصق "أضف فيديوهاتك" الذي يشجع على مشاركة المحتوى في فيديوهات الآخرين.

وتابعت أن 2 من بين هذه الخصائص الجديدة، تركزان على الطريقة التي يريد المستخدم أن يقدم بها الصوت في الفيديو، فعلى سبيل المثال تتيح المنصة للمستخدمين توليد العبارات النصية التوضيحية للفيديو آليًا مع إمكانية تحريرها وضبطها، واختيار أحد أربعة أصوات لقراءة النص.

وإلى جانب خاصية "أضف فيديوهاتك" يمكن لمنتجي المحتوى الوصول إلى مجموعتين من المؤثرات الشهيرة في إصدار الذكرى الـ 15 للعبة كاسحة الألغام.

ويمكن للمستخدمين الاستفادة من مؤثرات لعبة كاسحة الألغام الشهيرة لإضافة لمسة إبداعية على فيديوهاتهم القصيرة، وتتيح الأدوات الجديدة للمستخدمين الاستفادة من مجموعة الفيديوهات الشهيرة والكبيرة الموجودة على منصة يوتيوب بالفعل في إنتاج الفيديوهات القصيرة.

وأشـارت مديرة المنتجات في يوتيوب، إلى أن خدمة يوتيوب شورتس تسجل حوالي 70 مليار مشاهدة يوميا، وهو نفس الرقم الذي سجلته منصة يوتيوب الأم في سبتمبر الماضي كما أوضحت أن يوتيوب تدرس السماح بعرض فيديوهات تتجاوز مدتها 60 ثانية على خدمة شورتس.

تسلا تؤجل طرح سياراتها الكهربائية الاقتصادية " TESLA ROBOTAXI " الى اكتوبر المقبل

كتب : باسل خالد

أكـد إيلون ماسك أن حـدث TESLA ROBOTAXI المقرر عقده في أغسطس قد تأجل إلى أكتوبر. وذكر ماسك على موقع X (تويتر السابق، الذي يملكه) أن السبب وراء التأجيل هو "طلب تغيير مهم في التصميم للواجهة الأمامية"، وأن الوقت الإضافي سيمكن الشركة من عـرض بعض الأشياء الأخرى، وفقًا لموقع ENGADGET.

يتماشى هذا التصريح مع تقرير بلومبرج الأسبوع الماضي، والذي أشار في 11 يوليو إلى أن تأخير الحدث سيتيح لتسلا وقتًا إضافيًا لبناء نماذج أولية إضافية. وأضاف التقرير أن الشركة أبلغت عن التأخير داخليًا، وأنه طُلب من فريق التصميم "إعادة صياغة بعض عناصر السيارة"، مما يشير إلى طلب ماسك لتغيير تصميم الواجهة الأمامية.

فـي أوائـــل أبـريـــل، أعلن ماسك أن الشركة ستكشف عن TESLA ROBOTAXI في 8 أغسطس. جاء هذا الإعلان التشويقي في نفس اليوم الذي ذكرت فيه رويترز أن تسلا قد ألغت نموذج السيارة الاقتصادية المخطط له بقيمة 25,000 دولار لصالح التركيز الكامل على الروبوت تاكسي. ورد ماسك على التقرير بقوله إن رويترز "تكذب" دون تقديم تفاصيل.

بعد بضعة أسابيع، قامت تسلا بخفض "أكثر من 10%" من موظفيها البالغ عددهم أكثر من 140,000 موظف. وبعد أسبوعين من أخبار تسريح العمال، استغنت الشركة عن اثنين من كبار المسؤولين التنفيذيين. حذر ماسك الموظفين قائلاً: "نحتاج إلى أن نكون صارمين تمامًا بشأن عدد الموظفين وخفض التكاليف"، مضيفًا تهديدًا بأن "بينما يأخذ بعض الموظفين التنفيذيين هذا الأمر على محمل الجد، فإن معظمهم لا يفعلون ذلك بعد".

سلمت تسلا مـا يقرب مـن 7% من المركبات في النصف الأول من عام 2024 وأنتجت أقل بنسبة 15% تقريبًا في الربع الثاني مقارنة بنفس الفترة من عام 2023.

بحضور رئيس هيئة إيتيدا :

إنفورما تدشن مقرها الإقليمي الجديد في القاهرة لمضاعفة مبيعاتها في إفريقيا

كتب : باكينام خالد

كشفت شركة إنفورما، المتخصصة في الفعاليات الدولية والخدمات الرقمية والأبحاث الأكاديمية، عن افتتاح مقرها الإقليمي الجديد في كايرو فستيفال سيتي بيزنس بارك بالقاهرة، وذلك بحضور ممثلي هيئة تنمية صناعة تكنولوجيا المعلومات. وتتزامن هذه الخطوة مع الذكرى العاشرة لشركة إنفورما في مصر، ما يؤكد على خطط الشركة للتوسع في القاهرة، باعتبارها مركز إقليمي لنمو أعمالها في كل من الهند، الشرق الأوسط وإفريقيا. وشهد حفل الافتتاح وقص الشريط المهندس أحمد الظاهر، الرئيس التنفيذي لهيئة تنمية صناعة تكنولوجيا المعلومات، واللورد ستيفن كارتر، الرئيس التنفيذي لمجموعة إنفورما بي إل سي، وذلك بحضور عدد من الممثلين الحكوميين البارزين وكبار الشخصيات والشركاء وقادة الأعمال من مختلف القطاعات.

من جهته أشاد المهندس أحمد الظاهر، الرئيس التنفيذي لهيئة تنمية صناعة تكنولوجيا المعلومات "إيتيدا"، بقرار الشركة بالتوسع في عملياتها في مصر وبافتتاح مقرًا إقليميا لها في القاهرة، مما يعكس جاذبية مصر كمركز رائد ومتميز في تصدير الخدمات المشتركة والتعهيد، ويعزز من خطط الهيئة لتشجيع الشركات المحلية وجذب المزيد من الشركات العالمية لإنشاء مراكز لها في مصر أو التوسع في مراكزها القائمة بالفعل.

وأوضح الظاهر أن الهيئة تعمل على اجتذاب كبرى الشركات العالمية ورواد مختلف القطاعات لإنشاء مراكز للتعهيد في مصر التي تتمتع بوفرة الكفاءات والمهارات الرقمية ومهارات التعدد اللغوي والتي يمكن للشركات العالمية الاستفادة منها في عملياتها الدولية، وذلك تماشياً مع استراتيجية مصر الرقمية لتعزيز صناعة التعهيد لافتا إلى أن صناعة التعهيد لا تقتصر فقط على الشركات المتخصصة في تكنولوجيا المعلومات والاتـصـالات. كما أكد الظاهر على تشجيع الهيئة لشركة "إنفورما" لنمو عمليات مراكز خدمات التعهيد والخدمات المشتركة انطلاقا من مصر، بما في ذلك خدمات مراكز الاتصال والدعم الفني وخدمات تكنولوجيا المعلومات، بالإضافة إلى الخدمات المعرفية مثل تصميم الجرافيك، والتسويق الرقمي، والنشر الأكاديمي، وذلك لخدمة عملائها بأوروبا، والشرق الأوسط، وأفريقيا.

من جهته قال اللورد ستيفن كارتر، الرئيس التنفيذي لمجموعة إنفورما بي إل سي: "تمثل إفريقيا، إلى جانب منطقة الهند والشرق الأوسط، مركزاً للعديد من الاقتصادات الأسرع نموًا في العالم، الذي تقع مصر في قلبه. وقد حرصنا على التوسع في تواجدنا بالقاهرة بشكل مطرد على مدار العقد الماضي، وذلك بهدف دعم رؤية الحكومة نحو تعزيز النمو الاقتصادي، مساعدة الشركات المصرية العاملة في التجارة من خلال المعارض الكبرى، إضافة إلى الشراكة مع بنك المعرفة المصري لخدمة الباحثين المحليين. ونتطلع في العقد القادم إلى النمو في مصر والمنطقة، وإلى مزيد من التوسع والاستثمار في فريقنا من المحترفين في القاهرة."

وتتولى إنفورما ماركتس حالياً إدارة 9 فعاليات رائدة سنويًا بمختلف الصناعات، بما في ذلك معرض سيتي سكيب مصر في مجال العقارات، وفاراماكونيكس في مجال الأدوية، وPROPAK MENA في مجال صناعات المواد الغذائية ومعرض صحارى في مجال الزراعة. وتخدم المجموعة الباحثين والجامعات المصرية من خلال أعمال تايلور آند فرانسيس، إلى جانب فرق العمل المتخصصة في التمويل المركزي وخدمة العملاء تخدم أعمالها في أوروبا والهند والشرق الأوسط وإفريقيا.

من ناحيته قال هاني خفاجي المدير العام لشركة إنفورما إيجيبت، نعتز بالإسهامات الكبيرة التي قدمناها في سبيل تحقيق تنمية القطاع والاقتصاد في مصر على مدار العقد الماضي. وفي عام 2023، نجحت معارضنا في جذب أكثر من 120 ألف مشارك من 40 دولة، لتدر دخلاً بلغ 3,8 مليار جنيه للاقتصاد القومي. ونعمل على أن يكون مقرنا الجديد في القاهرة بمثابة مركز لمضاعفة حجم أعمالنا في إفريقيا خلال السنوات الثلاث المقبلة، مع مواصلة توسيع نطاق التمويل المركزي المشترك وخدمة العملاء في مصر."

وتعكس خطوة افتتاح المقر الجديد مجهودات إنفورما في مجال الابتكار والتحول الرقمي، بما يتماشى مع استراتيجية الدولة نحو التحول إلى اقتصاد اخضر وكفاءة في استخدام الموارد. ويقع مكتب القاهرة الجديدة في أحد أرقى مجمعات الأعمال في القاهرة، في كايرو فستيفال سيتي.

اعتماد على خدمة " GOOGLE TRANSLATE ":

واتساب يختبر ميزة الترجمة الفورية

كتب : باسل خالد

واتساب يعمل حاليًا على اختبار ميزة جديدة تتيح الترجمة الفورية للرسائل بلغات مختلفة، مما يسهل على المستخدمين فهم المحتوى دون الحاجة لاستخدام تطبيقات خارجية. تعتمد هذه الميزة على خدمة GOOGLE TRANSLATE، مما يمكن المستخدمين من ترجمة الرسائل مباشرة داخل التطبيق. تعتمد التقنية على الترجمة الفورية من جوجل وتعمل دون الحاجة للاتصال بالإنترنت، حيث تتم عملية المعالجة محليًا على جهاز المستخدم، مما يحافظ على خصوصية الرسائل. لتحسين تجربة المستخدم، سيكون من الضروري تحميل حزم اللغات المفضلة مسبقًا لضمان الوصول إلى الترجمة في أي وقت.

تشير التقارير إلى أن الميزة ستكون متاحة في البداية لبعض اللغات مثل الهندية والإنجليزية، مع خطط لتوسيعها لتشمل المزيد من اللغات في المستقبل. تأتي هذه الخطوة ضمن جهود واتساب لتحسين خدماته وتقديم ميزات تسهل التواصل بين المستخدمين من مختلف الثقافات واللغات.

بالإضافة إلى ميزة الترجمة، يسعى واتساب أيضًا للحد من الرسائل الإعلانية المزعجة، مما يساهم في تحسين تجربة المستخدم بشكل عـام. وفـقًـا لموقع WABETAINFO، تأتي هذه الخطوات ضمن تحديثات مستمرة تهدف إلى تعزيز فعالية التطبيق وجعله أكثر ملاءمة لاحتياجات المستخدمين. تشير هذه التطورات إلى التزام واتساب بتقديم ميزات مبتكرة تساهم في تحسين تجربة التواصل اليومية، مع الحفاظ على الخصوصية وتقليل الإزعاج. بانتظار التحديثات المستقبلية، يمكن للمستخدمين توقع المزيد من الميزات التي تجعل استخدام التطبيق أسهل وأكثر أمانًا.

من خلال قراصنة المعلومات :

" AT&T " الأميركية تعترف بقرصنة بيانات 90 مليون مستخدم

كتب : ساره نور الدين

كشفت شركة "إيـه تي أنـد تي" AT&T الأميركية للاتصالات الجمعة أن قراصنة معلوماتية سرقوا بيانات حول مكالمات ورسائل "جميع" عملائها تقريباً لمدة ستة أشهر في عام 2022، أي حوالى 90 مليون مستخدم.

وقـالـت الشركة فـي بيان "جـرى تحميل بيانات لعملاء فـي AT&T بشكل غير قانوني من مساحة العمل التابعة لنا إلى منصة للحوسبة السحابية تابعة لجهة خارجية"، موضحة أنها "فتحت تحقيقاً" في الموضوع.

وأشارت إلى أن "نقطة الوصول" إلى هذه البيانات المسرّبة "باتت آمنة".

وتتضمن البيانات في المقام الأول تسجيلات لمكالمات هاتفية ورسائل مكتوبة بين مـايـو 2022 وأكتوبر 2022. وتشمل هـذه البيانات أرقـام هواتف تفاعل معها مشتركو الهاتف المحمول في AT&T، وأيضاً، في بعض الحالات، أرقام تعريف يمكن أن تساعد جهات خبيثة في تحديد مكان إجراء المكالمات أو إرسال الرسائل النصية.

ولكن وفقاً لشركة AT&T، فإن البيانات التي نجح قراصنة المعلوماتية في الاستيلاء عليها لا تتضمن محتوى المكالمات والرسائل، ولا المعلومات الشخصية مثل الأسماء أو أرقام الضمان الاجتماعي.

وقالت شركة الاتصالات الأميركية "في الوقت الحاضر، لا نعتقد أن هذه البيانات متاحة للعامة"، لافتة إلى أنها تتعاون مع سلطات إنفاذ القانون في القضية.

وأضـافـت "بناء على المعلومات المتوافرة لدينا، نعلم أنه تم القبض على شخص واحد على الأقل".

عـلـى الـرغـم مـن عـدم ذكـر "سنوفلايك" SNOWFLAKE في البيان، فقد تركز الاهتمام على منصة الحوسبة السحابية هـذه، التي تبيع خدمات تحليل بيانات للشركات الكبيرة وعانت أخيراً من موجة سرقة بيانات.

وأكـد مصدر مطّلع على الملف لـوكـالـة فـرانـس بـرس أن قراصنة المعلوماتية تمكنوا من الوصول إلى التسجيلات عبر "سنوفلايك".

وتأتي هذه الأخبار بعد أن تعرضت AT&T لهجوم إلكتروني كبير في مارس الماضي، عندما سُرّبت البيانات الشخصية لأكثر من 70 مليون عميل حالي وسـابـق على شبكة "الويب المظلم" DARK WEB.

من جهته قال دارن غوتشوني، رئيس شركة "كيبر سيكيوريتي" KEEPER SECURITY للأمن السيبراني قائلاً "هذه ضربة مؤلمة ثانية لملايين العملاء الذين فقدوا الثقة بالفعل" بالشركة.

ورغم أن الاختراق طال هذه المرة "معلومات أقل حساسية من تلك التي كُشف عنها في الاخـتـراق السابق"، أوصـى غوتشوني المتضررين من العملية بـاتـخـاذ خـطـوات لحماية هويتهم، مثل تغيير كلمة المرور الـخـاصـة بحسابهم عـلـى AT&T واعـتـمـاد آلـيـة للمصادقة متعددة الـعـوامـل MULTIFACTOR AUTHENTICATION.

ونصح غوتشوني المستخدمين أيضاً بمراقبة حساباتهم المصرفية، أو الاشتراك في خدمة مراقبة الويب المظلم أو حتى تجميد حساباتهم الائتمانية "لمنع الموافقة على قروض أو خطوط ائتمان جديدة" باسمهم.

بعد محاولة اغتياله:

ترامب يدعو الى خطاب " يوحد امريكا "

كتب : محمد الخولي

قال الرئيس الأميركي السابق دونالد ترامب، في مقابلة مع صحيفة "نيويورك بوست"، بعد نجاته من محاولة اغتيال خلال تجمّع انتخابي في بنسلفانيا "كان يفترض أن أكون ميتا" مشيرا إلى أنها كانت تجربة "سريالية".

أضاف ترامب للصحيفة من طائرته في طريقه إلى ميلووكي لحضور المؤتمر الوطني العام للحزب الجمهوري حيث من المقرر أن يؤكّد ترشيحه للانتخابات الرئاسية المقررة في نوفمبر "لم يكن من المفترض أن أكون هنا، كان يفترض أن أكون ميتا"، وفقا لفرانس برس.

وأشارت الصحيفة إلى أن ترامب روى "تجربة سريالية" وهو يضع ضمادة بيضاء تغطي أذنه اليمنى.

وتابع ترامب أنه لو لم يمل رأسه قليلا إلى اليمين لقراءة رسم بياني حول المهاجرين غير الشرعيين أثناء إلقاء خطابه في التجمع الانتخابي، لكان مات.

وقال "بفضل حسن الحظ، أو بفضل الله، كثر يقولون إنني ما زلت هنا بفضل الله"، مشيدا بعناصر جهاز الخدمة السرية لقتلهم مطلق النار.

أضاف "أردوه برصاصة واحدة بين عينيه. قاموا بعمل رائع. إنه أمر سريالي بالنسبة إلينا جميعا"، بحسب ما ذكرت وكالة فرانس برس.

واحتلت صورة ترامب رافعا قبضته بعد إطلاق النار عليه فيما كان عناصر من جهاز الخدمة السرية يرافقونه، عناوين الأخبار في كل أنحاء العالم وانتشرت بسرعة على وسائل التواصل الاجتماعي.

وقال الرئيس الجمهوري السابق للصحيفة "يقول كثر إنها الصورة الأكثر تميزا التي رأوها على الإطلاق. إنهم محقون وأنا لم أمت. عادة يجب أن تموتوا للحصول على صورة مميزة وشهيرة".وقال ترامب إنه يعكف على إعادة كتابة الخطاب الذي أعده لإلقائه في مؤتمر الحزب الجمهوري بعد محاولة اغتياله، موضحا أنه أعد "خطابا قاسيا جدا" عن "إدارة (الرئيس الأميركي جو) بايدن الرهيبة. لكنني رميته" لاستبداله بخطاب يأمل بأن "يوحد بلادنا".

متجاوزة 63 الف دولار :

"البتكوين" ترتفع بعد محاولة اغتيال ترامب

كتب: غادة حلمي

قفزت عملة البتكوين بأكبر وتيرة يومية في 3 أسابيع بعد محاولة اغتيال الرئيس الأميركي السابق دونالد ترامب، وسط آمال بأن فرص ترامب، المؤيد للعملات المشفرة، ربما قد تحسنت في الفوز بالسباق الرئاسي الأميركي.

واقتربت العملة الشهيرة، ذات القيمة الأكبر بالأصول الرقمية، من مستويات 63 ألف دولار، بعد أن سعدت بأكثر من 4.5 بالمئة، الاثنين، بعد نحو يومين من إصابة ترامب برصاصة في أذنه اليمنى في إطلاق نار خلال تجمع حاشد في بنسلفانيا، في واقعة أثارت إدانة عالمية وهزت سباق الانتخابات الرئاسية الأميركية.

واستـجـابـت الأسـواق مع تزايد احـتـمـالات فـوز ترامب على الفور، الـذي قـدم نفسه عـلـى أنـه صديق للعملات المشفرة لمحاولة جذب الناخبين المترددين.

ويتشابه الارتفاع في البتكوين مباشرة بعد حادثة إطلاق النار، ارتفاعها القصير عقب أداء جو بايدن الضعيف في المناظرة الأخيرة ضد ترامب أواخر يونيو.

ويجادل المدافعون عن العملة المشفرة بأنها تعمل كمخزن للقيمة وأداة للتحوط ضد الاضطرابات السياسية، وهو ادعاء مثير للجدل نظراً لطبيعتها المتقلبة.

خلال يونيو الماضي، التقى ترامب مع القائمين على عمليات تعدين البتكوين.

وقـال ترامب في منشور على منصته TRUTH SOCIAL، إنه يرغب بأن تكون جميع عملات البتكوين المتبقية "مصنوعة في الولايات المتحدة".

ومن الجدير بالذكر أن حملة ترامب تقبل التبرعات في شكل أصول رقمية، مع وجود أنباء غير مؤكدة عن سعي ترامب لإجراء نقاشات حول العملات المشفرة مع إيلون ماسك، بحسب تقرير نشرته "بلومبرغ". ووصلت عملة البتكوين إلى مسوى قياسي بالقرب من مستوى 74 ألف دولار في مارس الماضي، بدعم من الطلب على الصناديق المتداولة للعملات الرقمية في البورصة الأميركية، قبل أن تعاود التراجع من جديد وسط عمليات بيع كبيرة آنذاك.

Mastercard launches 'Her Voice' podcast series in Egypt to inspire the next generation of female changemakers

By : Bakinam Khaled

Mastercard has announced the launch of its award-winning podcast series 'Her Voice' in Egypt, marking a significant step in its efforts to empower women entrepreneurs and small businesses in the country. 'Her Voice' seeks to amplify the stories of female entrepreneurs and innovators in business, social impact, culinary arts, travel, retail and e-commerce.

In a region witnessing an upsurge in female entrepreneurship, 'Her Voice' emerges as a pivotal platform that not only highlights the exceptional women at the forefront of innovation but also reinforces the transformative power of female-led enterprises.

"At Mastercard, we believe in the immense potential of women and the pivotal role they play in the global economy. 'Her Voice' stems from our desire to provide a space where women's voices resonate, their stories inspire, and their innovations unlock untapped opportunities. We envision the podcast series as a catalyst for change, igniting a spark in every listener that drives them to contribute positively to their communities. We look forward to seeing the domino effect of 'Her Voice' on the future of women-led businesses in Egypt," said Inji Borai, VP and Country Manager, Egypt, Mastercard.

Launched July 2nd, the podcast series spotlights the triumphs of female pioneers, aiming to motivate individuals to unlock their full potential while uplifting one another through compelling storytelling and shared wisdom. Each episode presents listeners with a unique blend of inspiration, insights and perspectives from women who dared to break the mold, reshaping Egypt's landscape over the past decade in terms of women's empowerment.

Hosted by the renowned Egyptian actress Mariam El Khost, each episode interviews the inspiring journey of a unique female guest. Featured speakers include Asmaa Khattab, founder of cultural tourism company Walk Like an Egyptian, Laila Sedky, founder of NOLA and artist, Dina El Mofty, founder of INJAZ Egypt, Mounaz and Aya Abdelraouf, co-founder of Okhtein, and Rania Ayman, founder and CEO of Entreprenelle. These female trailblazers share their stories in their own voices, discussing their personal inspiration, motivation and their vision for an inclusive future.

In the Presence of ITIDA's CEO, Informa Opens New Regional Hub in Egypt

By : Amir Taha

Informa plc, a leading international events, digital services and academic research, proudly announces the opening of its new regional hub office at CFC Business Park in Cairo, with ITIDA in attendance. This milestone celebrates Informa's 10th anniversary in Egypt and reflects the company's ambitions to further expand its presence and team in Cairo: a significant regional hub for its growing India, Middle East and Africa (IMEA) business.

The opening ceremony included a ribbon-cutting with Eng. Ahmed Elzaher, CEO of Egypt's Information Technology Industry Development Agency (ITIDA), and Lord Stephen Carter, Group Chief Executive of Informa PLC. The event welcomed top governmental representatives, as well as VIP guests, esteemed partners, and business leaders from various sectors.

Eng. Ahmed Elzaher, CEO of Egypt's Information Technology Industry Development Agency (ITIDA), praised the company's decision to expand its operations in Egypt through a regional headquarters in Cairo. "This decision underscores Egypt's appeal as a premier and distinguished hub for exporting shared services and offshoring, while also bolstering the agency's plans to encourage local companies and attract more global enterprises to establish or expand their centers in Egypt," he said.

Additionally, El-Zaher clarified that the agency is working to attract major global companies and leaders from various sectors to establish offshoring centers in Egypt, known for its abundance of digital talent and multilingual skills that international companies can leverage for their global operations. This initiative aligns with Egypt's digital strategy to enhance the offshoring industry, highlighting that this industry is not limited to IT and telecommunications companies. He emphasized ITIDA's support for Informa's efforts to grow its offshoring and shared services centers from Egypt, including call centers, technical support, IT services, and knowledge services such as graphic design, digital marketing, and academic publishing, to serve its clients across Europe, the Middle East, and Africa.

Stephen A. Carter, Group Chief Executive of Informa PLC, stated, "Africa, and the wider IMEA region, is home to many of the world's fastest growing economies and Egypt is at the very heart of it. We have steadily expanded our presence in Cairo over the last decade: supporting the Government's focus on economic growth, helping Egyptian businesses to trade through major exhibitions, and partnering with the Egyptian Knowledge Bank to serve local researchers. We are looking forward to the next decade of growth in Egypt and the region, and to further expanding and investing in our talented team of professionals in Cairo.

Today, Informa delivers nine major annual exhibitions through its Informa Markets business, which include Cityscape Egypt in real estate, Pharmaconex in pharmaceuticals, ProPak MENA in food manufacturing, and Sahara in agriculture. The Group serves Egyptian researchers and universities through its Taylor & Francis business, and has specialist central finance and customer services teams that serve its businesses across Europe and IMEA.

Hany Khafagy, General Manager of Informa Markets in Egypt, noted: "We are proud of our contributions to Egypt's economic and sectoral development over the past decade. In 2023, our exhibitions attracted over 120,000 attendees from more than 40 countries and generated EGP 3.8 billion for Egypt's economy. With our expanded office in Cairo, we aim to double our events in Africa in the next three years, while further expanding our central shared finance and customer service functions."

This new headquarters reflects Informa's commitment to innovation and digitalization, aligning with Egypt's strategy for a greener, resource-efficient economy. Located in Cairo Festival City, the new office spans 1,500 sqm—an increase of 150% from the previous space—and can accommodate up to 180 colleagues. The office was designed by Savills and executed by SCAS.

Informa Markets Egypt has steadily grown its operations, building a team of experienced event professionals and specialized units that collaborate globally. Informa Markets currently hosts nine leading events annually in Egypt and Nigeria across various industries, including Cityscape in real estate, Pharmaconex in pharmaceuticals, ProPak MENA in food manufacturing, and Sahara in agriculture.

Zayed Sustainability Prize Demonstrates Global Reach and US $5.9 million Prize

By : Mohamed Elkholy

The Zayed Sustainability Prize, the UAE's pioneering global award for sustainability and humanitarianism, has officially closed entries for its 2025 awards cycle. A total of 5,980 applications were received across the six Prize categories of Health, Food, Energy, Water, Climate Action and Global High Schools, from 156 countries.

The Zayed Sustainability Prize winners will be announced at the Awards Ceremony, which will be held on 14 January 2025 as part of Abu Dhabi Sustainability Week.

This year's Prize has seen a notable 15% increase in submissions over the previous year from small and medium enterprises (SMEs), nonprofit organisations, and high schools. Close analysis of the submissions reveals a prevailing trend across all categories: a significant number of solutions are harnessing the power of artificial intelligence (AI), big data, blockchain, 3D printing, and biotechnology applications, revealing the importance of technological innovation in driving progress towards sustainability.

H.E. Dr. Sultan Ahmed Al Jaber, UAE Minister of Industry and Advanced Technology, Director General of the Zayed Sustainability Prize, and COP28 President, said "For the last 16 years, the Zayed Sustainability Prize has supported innovative solutions that address pressing global challenges and deliver tangible impact to communities around the world. Inspired by Sheikh Zayed's commitment to humanitarianism and people focused, inclusive sustainable development, the Prize has transformed the lives of over 384 million people."

"We are deeply encouraged by the record number of applications we have received from every continent. This overwhelming response, particularly from young people and organisations in the Global South, reinforces our belief that innovations harnessing cutting-edge technologies like artificial intelligence, coupled with community-driven approaches, are key to effectively addressing climate change and driving social and environmental progress," he added.

This year's submissions were more varied than ever, highlighting the universal impact of climate change on nations across all continents. Most of the submissions came from emerging markets, revealing that rapidly developing countries are at the forefront of catalysing local, innovative solutions to address the sustainability gap.

BGT and Veea IForm a Partnership to Bring Internet Connectivity to Underserved Communities in North Africa

By : Mostafa Ibrahim

BG Titan Group ("BGT"), a leader in infrastructure development projects, and Veea Inc. ("VEEA"), a first-to-market pioneer in hyperconverged multiaccess networks, incorporating and edge-to-cloud computing and Edge AI, today announced a strategic partnership aimed at driving broadband inclusion and community development across North African countries. The parties entered into a Cooperation Agreement earlier this year in support of their joint market development and network roll-out activities that were initiated in 2023 in other regions. This collaboration extends the proven strengths of both companies to address the critical need for reliable Internet access in remote and underserved areas of North Africa through local and regional service providers offering value-added services with a focus on addressing food security challenges in the region.

In an era where Internet access is the key to the advancement of those who are disadvantaged socially and economically, BGT and Veea are committed to bringing digital equity to North Africa, while offering a plethora of solutions to the underserved communities in the region. This partnership will focus on implementing Veea's virtual Trusted Broadband Access (vTBA) platform, designed to provide cost-effective, secure, high-quality Internet access and other edge solutions to communities that have traditionally been left behind in the digital revolution.

Veea Edge Platform can extend AI technologies, based on Large Language Models (LLMs) such as OpenAI ChatGPT, Google Bard, Meta Llama and others, that are rapidly pervading the educational, healthcare and many other sectors in the urban centers, to the underserved communities cost effectively, which hold even a greater promise for enhancing the quality of distance learning and training, telehealth, virtual agents for agricultural and first responders use cases, and many others. Moreover, Edge AI deployed locally in the rural areas brings intelligence to VeeaHub's Internet of Things (IoT) applications delivered through VeeaHub's embedded IoT gateway, which has a vast array of use cases such as precision agriculture, water and air quality management, optimization of energy consumption, public safety, and environmental monitoring.

"Our collaboration goes beyond mere infrastructure deployment," said Aymen Boughanmi, CEO of BGT. "Each VeeaHub we install is a catalyst for change, a beacon of opportunity in areas long overlooked by technological progress."

"Veea Edge Platform is the Swiss Army knife of digital transformation," explains Allen Salmasi, CEO of Veea. "It's not just about providing internet access. We deploy a mesh network of VeeaHub smart computing devices that bring the power of edge computing with edge applications, IoT integration, and AI directly to unserved communities that have been unable to benefit from the rapid technological advancements realized by those with broadband access."

77% of Workers Trust an Autonomous AI Future. Humans Are Critical to Getting There

By : Wael Elgafary

Today's workers already trust AI to do almost half of their work tasks, according to new Salesforce research. While workers feel most comfortable when AI and humans work together, they are also beginning to trust AI to complete time-saving tasks autonomously, like writing code, uncovering data insights, and drafting written communications.

Workers aren't delegating everything to AI just yet. The research shows that today's workers prefer tasks like onboarding, training, and keeping data safe to be overseen by humans. But this likely won't last for long. The data also suggests that investing in knowledge and education builds trust in an autonomous AI future.

Why it matters: As technology advances, people are getting a glimpse into a future in which AI can operate entirely on its own. The Salesforce research, which surveyed nearly 6,000 people around the world, revealed that workers are excited about an AI-powered future. Workers also stressed the importance of

a human touch as they build trust, knowledge, and experience with AI tools.

Global workers, especially leaders, believe in an autonomous future and are already offloading tasks to AI , Leaders trust AI to do more of their work than employees do — leaders trust AI to do 51% of their work, while rank-and-file workers trust AI to do 40%.

Workers today already trust AI to do roughly 43% of their work tasks, indicating a shift among workers to offload tasks to AI and 77% of global workers will eventually trust AI to operate autonomously. This number includes 10% of global workers who trust AI to operate autonomously today , 26% of global workers who will trust AI to operate autonomously in less than three years and 41% of global workers who will trust AI to operate autonomously in three or more years.

While workers prefer AI-human collaboration, they're starting to trust AI to handle certain tasks alone Today, 54% of global workers trust humans and AI to do most work tasks together. , When asked if these workers trusted AI to do any of these same tasks autonomously, the answer, for a small group, was some. Tasks they felt comfortable with offloading to autonomous AI included Writing code: 15% trust AI to write code autonomously , Uncovering data insights: 13% trust AI to uncover data insights on its own , Develop communications: 12% trust AI to develop internal and external communications without a human and Act as a personal assistant: 12% trust autonomous AI to act as their personal assistant.

Fintech dopay Secures $13.5 million Series A Extension Round to Bank the Next Billion Workers

By : Ghada Helmy

dopay, the rapidly growing fintech providing a digital payroll and payments platform serving unbanked and underbanked workers in emerging markets, announces the closing of a strategic $13.5 million Series A extension round. This funding milestone marks a significant step in dopay's mission to transform cash-based economies by digitizing payments and providing financial inclusion for millions of workers.

With its innovative virtual banking platform, dopay digitizes cash payments from employers to workers and other beneficiaries, directly tackling one of the most significant fintech opportunities in emerging markets. The Series A extension funding, led by Argentem Creek Partners with participation from existing investors, will enable dopay to accelerate its rapid expansion in its initial market, Egypt. Additionally, the company plans to launch a range of new financial services and expand its multi-bank, multi-country platform to other markets.

Maarten Terlouw, Co-Chief Investment Officer at Argentem Creek Partners, commented: "We believe a payroll-centric approach is the key to integrating unbanked and underbanked workers in emerging markets into the financial system. This model fosters long-term customer relationships and presents a strong base for cross-selling financial products such as earned wage access, personal loans, credit cards, business loans, insurance, savings, investments, and more. We are impressed by dopay's multi-bank, multi-country platform and are excited to support the company in its next growth stage. We look forward to working closely together with dopay's talented team."

Kaj-Erik Relander, existing investor and board member at Dopay, stated: "The unparalleled capabilities of dopay's platform and the significant underbanked population present a remarkable growth opportunity. Our continued support underscores our confidence in dopay's mission to revolutionize financial services in emerging markets."

Frans van Eersel, Founder and CEO of dopay, added: "This funding comes at a pivotal moment, with our growth exhibiting a true hockey stick trajectory. The new funds will help us elevate our platform and, in collaboration with our partner banks, leverage deposited funds to create a self-financing lending model. This model will allow deposited amounts to fuel a lending portfolio, fostering a sustainable and mutually beneficial financial ecosystem. Our customers can look forward to new financing products that will be seamlessly embedded into our platform, enhancing their overall experience."

Ahmed Nassef, COO of dopay, emphasized: "We see Egypt as a microcosm of the global opportunity to drive financial inclusion. With over 60% workers in Egypt who are primarily cash-based, our mission aligns perfectly with the Egyptian Central Bank's long-term vision of digitizing payments and fostering financial inclusion. By addressing the core issue of making payroll payments quickly and efficiently at any time of day or night, we are not only transforming the payroll landscape but also contributing to the broader economic development of the country. Our success in Egypt will serve as a blueprint for expanding into other emerging markets, demonstrating the transformative power of our best-in-class digital payroll solutions."

F5 Strengthens Leadership in Multicloud Networking with Expanded Technology Partnerships and Customer Success

By : Amir Taha

F5, the global leader in multicloud application security and delivery, today announced expanded technology partnerships and customer win milestones that reinforce its position as a leader in multicloud networking. According to IDC, the multicloud networking market is rapidly expanding and is expected to reach $10.16 billion in 2028.

As a pioneer in multicloud application security and delivery, F5's solutions help customers solve the unique complexity challenges inherent in securely connecting applications and APIs across hybrid multicloud environments. To help solve this challenge, F5 Distributed Cloud Services offer infrastructure-agnostic solutions that reduce the complexity of networking across data centers, clouds, and the edge while enabling consistent app security policy and enforcement, regardless of where the apps are hosted.

According to F5's 2024 State of Application Strategy Report, the demand for multicloud networking strategies has grown significantly—with nearly 90% of enterprises deploying apps and APIs across a mix of on-premises and cloud or edge environments. The report highlights significant challenges faced by today's enterprises as they manage apps across multiple infrastructure environments. More than one third of respondents (38%, nearly double the 2023 figure) operate apps across six or more different environments.

"Modern enterprises today must manage a multitude of disparate applications, all hosted on multiple clouds and on-premises environments. The realities of today's hybrid multicloud infrastructures mandate that applications must be stitched together to deliver secure, fast, and reliable digital experiences," said Arul Elumalai, Senior Vice President and General Manager, Distributed Cloud Platform and Security Services at F5. "With multicloud comes significant complexity, cost, and security risks, as applications become increasingly distributed. F5's secure multicloud networking capabilities abstract this complexity to connect and protect these distributed applications, without having to pay attention to the cloud or infrastructure on which they run."

F5 Introduces Technology Partnerships to Help Enterprises Tackle Multicloud Networking Challenges

Coursera celebrates AI Appreciation Day with new GenAI courses

By : Ameen Kadry

In celebration of AI Appreciation Day, Coursera, a global online learning platform, has launched several new initiatives to empower individuals and institutions with GenAI skills. These include a new selection of GenAI-focused content and credentials, enhancements to the current Professional Certificate portfolio with GenAI-specific updates, and an expansion of Coursera's GenAI Academy to help businesses equip their teams with GenAI skills.

As GenAI reshapes the world and 89% of executives rank AI and GenAI among their top three tech priorities for 2024, the launch of new content and upgrades on Coursera aims to meet the unprecedented demand for learning GenAI skills. The learning platform is witnessing accelerated demand for GenAI content, with 4 enrollments in GenAI courses per minute in 2024, up from one enrollment per minute in 2023. To date, Coursera has recorded over 2 million global enrollments across more than 250 GenAI courses and projects.

Jeff Maggioncalda, CEO of Coursera, said: "As the GenAI revolution unfolds, it is leaving individuals anxious about job security and businesses struggling to adapt. White-collar workers, in particular, must stand out by proving their GenAI skills in order to secure jobs and advance in their careers.

On AI Appreciation Day, we are reminded of our collective responsibility to harness the potential of GenAI, turning it into an engine of opportunity for everyone."

Introducing New GenAI Content to Help Learners Develop Latest GenAI Skills

This launch comes in the backdrop of studies revealing that 66% of leaders wouldn't hire someone without AI skills, yet only 5% of companies have rolled out reskilling at scale. The newly launched courses on Coursera include Generative AI for Software Developers Skills Certificate from DeepLearning.AI , Artificial Intelligence Graduate Certificate from the University of Colorado Boulder , Generative AI in Marketing Specialization from UVA Darden , Programming with Generative AI course from IIT Guwahati , Responsible Generative AI Specialization from the University of Michigan , Change Management for Generative AI course from Vanderbilt University and Generative AI for Kids, Parents, and Teachers course from Vanderbilt University

Entry-level Professional Certificates on Coursera help learners enter high-demand fields like cybersecurity, data analytics, or project management within six months, with no prior degree or experience required. As GenAI transforms the labor market, mastering GenAI to enhance these roles is crucial. Eight entry-level Professional Certificates from top companies, like IBM, Microsoft, and Meta, are now updated with GenAI-specific content, including activities, readings, and videos. Coursera also announced the expansion of GenAI Academy with GenAI for Teams to equip teams to apply GenAI skills and best practices in a way that is unique to their business functions. With real-world applications and secure, hands-on practice, businesses and professional services firms can use GenAI Academy to unlock innovation and productivity across functional teams.

1 in Every 4 AI Patents Issued in the US was Issued to IBM, Amazon, Microsoft, and Alphabet

By : Ghada Helmy

According to Stocklytics.com, these industry titans collectively account for about 25% of all AI patents issued in the US, showcasing their eagerness to dive deeper into the AI field and protect their inventions. The site's financial analyst, Edith Reads, comments "The increasing profitability of AI-powered tools and ingenuity offers big tech firms immense opportunities for future growth and relevance. Holding a robust patent portfolio can provide leverage in negotiations, partnerships, and collaborations within the AI ecosystem."

Since 2013, the US has applied for over 72,308 AI patents, granting roughly 74% of them. IBM, Microsoft, Alphabet, and Amazon secured the majority of patents. International Business Machines Corporation (IBM), with its long-standing commitment to AI research through initiatives like IBM Watson, has secured a substantial portion of these patents. The company received the most patent grants, receiving nearly 8,000 AI patents in the last decade. In 2023, the corporation secured over 1,000 AI patents, indicating its enthusiasm and strong commitment to AI innovation.

In the presence of the Ministers of Planning, Communications, and Financial Supervision:

Strategic partnerships between the insurance and communications sectors and National Telecommunications Corporation to accelerate digital transformation and financial inclusion

By: Basel Khaled

Dr. Rania Al-Mashat, Minister of Planning, Economic Development and International Cooperation, Dr. Amr Talaat, Minister of Communications and Information Technology, and Dr. Mohamed Farid, Chairman of the Financial Regulatory Authority, witnessed the launch ceremony of the first strategic partnership between the insurance and telecommunications sectors, represented by Misr Life Insurance Company and E&Misr. This is at the Authority's headquarters, to market and distribute insurance products through the branches of E&E Egypt (formerly Etisalat by &E Egypt), in an effort by the Authority to expand the base of beneficiaries of insurance coverage to enhance levels of insurance coverage, as well as the first cooperation between the Authority and the National Telecommunications Regulatory Authority within the framework of the efforts made. To support digital transformation and financial inclusion efforts by signing an agreement regarding the customer data verification service in Egypt.

The partnership between Misr Life Insurance and E&Misr is the first implementation of the decisions of the Financial Regulatory Authority to allow insurance companies to market their insurance products approved by the authority by establishing a branch of the company in one of the branches or offices of telecommunications companies, after allowing insurance companies to market and distribute micro insurance policies electronically from Through telecommunications companies and electronic stores licensed by the competent authorities.

The authority aims to enhance integration between all institutions and support the role of the non-banking financial sector in the national economy, aiming to increase the number of beneficiaries of non-banking financial services, to improve levels of financial inclusion, and in particular to enhance insurance inclusion in Egyptian society.

The partnership between Misr Life Insurance and E&Misr Company allows the marketing of a number of insurance products affiliated with Misr Life Insurance Company, through 52 branches of E&Misr Company as a first stage distributed across the governorates of the Republic, provided that work is done to complete the cooperation steps to include broader geographical areas. .

For his part, Dr. Mohamed Farid, Chairman of the Financial Supervisory Authority, said that the partnerships we witnessed today aim to support the government's efforts to achieve financial inclusion and expand the base of beneficiaries of non-banking financial services, especially insurance inclusion.

The Financial Supervision also aims to provide an enabling environment that helps non-banking financial companies, especially insurance, expand the base of beneficiaries by providing insurance products that suit citizens' financial capabilities.

He explained that the Authority is thus completing efforts to expand the base for the spread of insurance products, which began

with the Board of Directors of the Financial Regulatory Authority issuing Resolution No. 292 of 2023, which allowed the marketing of typical micro-insurance policies electronically, through the Internet through telecommunications companies and electronic stores licensed to practice the activity. This comes in support of digital transformation efforts and accelerating the digitization of non-banking financial transactions to enhance the role of the non-banking financial sector in the national economy.

Dr. Farid added that the Unified Insurance Law allowed companies to obtain licenses to practice microinsurance activity, with the aim of enhancing its growth and development during the coming periods.

For her part, Dr. Rania Al-Mashat, Minister of Planning, Economic Development and International Cooperation, stressed the importance of the partnership launched today, which is the first of its kind between the telecommunications and insurance sectors in Egypt, as they are at the heart of all economic development plans, in light of the state's move towards implementing structural reforms. Supporting the Egyptian economy, and focusing on a number of key sectors that drive economic growth and digital transformation, within the framework of enhancing Egypt's role as a regional center for technology and innovation. She also stressed that the stage that the Egyptian economy is going through requires the expansion of partnerships with the private sector, which is reflected in achieving comprehensive and sustainable development.

In the same context, she praised the partnership between the Financial Regulatory Authority and the National Telecommunications Regulatory Authority, which works to accelerate the pace of digital transformation in the non-banking financial sector and enhances citizens' access to these services.

For his part, Dr. Amr Talaat, Minister of Communications and Information Technology, confirmed that the two agreements consolidate the vision of the communications and information technology sector in facilitating the provision of services to citizens and the governance of these services through their automation in light of the vital role played by the communications and information technology sector. Pointing out that the sector has become a common denominator for all sectors and a basic pillar for achieving a real renaissance in all other sectors. Adding that the signing of the cooperation agreement between the National Telecommunications Regulatory Authority and the Financial Regulatory Authority comes in light of the importance of verifying data and ensuring its accuracy to provide better services to citizens. Stressing that no software system can bear fruit without the availability of audited, sound and real-time data.

For his part, Dr. Ahmed Abdel Aziz, Executive Managing Director of Misr Life Insurance Company, said that the strategic alliance with E&Misr, one of the leading companies in the field of communications and technology, is the first alliance of its kind in the Egyptian market and a new beginning of expansion and development as a positive model for innovation and interaction in The financial services and communications market, which will result in an increase in growth rates and a wider spread of insurance awareness in the Egyptian market and the uses of financial technology.

He confirmed that this strategic alliance with E&Misr will ensure the presence of new marketing channels that are more widespread and present in the Egyptian market, and the provision of insurance solutions that suit the requirements of E&Misr's customers, while benefiting from a smooth and unique experience in purchasing insurance policies, which saves customers time and effort.

For his part, Engineer Hazem Metwally, CEO of E&Misr, said that this alliance will provide one of the effective means that will achieve a breakthrough in providing various insurance products to the company's customers. This agreement comes with Misr Life Insurance to meet the requirements of our customers, establish extended relationships with them, and provide what they need. Unique and distinguished financial services and products.

He pointed out that this strategic partnership comes within the framework of the new company's vision to transform into an integrated technology company that provides a wide range of innovative solutions, products and services to its corporate and individual customers in Egypt, which helps them improve the efficiency of their operations and enhance their growth, including these innovative insurance services.

Engineer Metwally added that the work plan is based on providing a number of different insurance products in 52 branches of E&Misr as a first stage nationwide, stressing that work is being done to complete cooperation steps to include broader geographical areas, allowing for more uses of technology. Finance and positively affects the interest of customers and provides insurance and financial solutions more easily and smoothly.

Telecom Egypt cooperates with Nokia to enhance mobile Internet services with 5G technology

By: Pakinam Khaled

Telecom Egypt, which specializes in providing communications and information technology services in Egypt, revealed a new partnership with the international company Nokia to provide data services using fifth generation technology in Egypt The cooperation aims to revolutionize the field of communications in the country by introducing fifth-generation mobile phone technology in a number of major cities: Giza, Luxor, Aswan, and Alexandria.

Nokia will provide the integrated devices necessary to provide these services, which will ensure an exceptional experience for Telecom Egypt customers, including access to higher speeds, greater capacities, and better quality of data services, and the services will be launched later this year.

Under this agreement, Nokia will deploy its most advanced 5G availability network equipment in the industry, consisting of baseband units and the latest generation of wireless antenna devices. This is based on energy-saving technical solutions, which provide wide-ranging capacity and coverage for the fifth generation, in addition to facilitating the deployment and installation of station devices. Nokia will also provide a range of technical support services, including installation, integration and network efficiency services.

5G technology will provide many advantages and opportunities, including increased capacities that ensure seamless connectivity in densely populated areas. This technology will also support a wide range of applications and services for institutional and corporate customers, leading to increased download speed rates, providing content and live streaming services more smoothly and improving network performance as a whole. All of this will contribute to enhancing innovation and raising efficiency across the various sectors of the economy in an unprecedented way, enabling customers to keep pace with the rapid digital development that the world is currently witnessing.

Earlier this year, Telecom Egypt obtained a license to provide fifth generation mobile phone services in Egypt for a period of 15 years.

For his part, Engineer Mohamed Al-Fawy, Executive Vice President for Technical Affairs at Telecom Egypt, said, "Telecom Egypt is keen to adopt the latest communications technologies in the world, which confirms our commitment to providing advanced communications services, and places us at the forefront of the fifth generation revolution, which allows our individual and institutional customers to obtain services." Mobile broadband with high speeds and better quality, and supports many new applications that benefit from the low latency that characterizes fifth generation technology. Cooperation with Nokia also lays a strong foundation for enhancing the digital transformation process in Egypt in line with Egypt's Vision 2030."

For his part, Tommy Oito, President of Mobile Networks at Nokia, said: "This agreement comes as an important step towards strengthening our long-term partnership with Telecom Egypt, and will open the way for providing fifth generation services provided by our diverse product range, providing new and diverse opportunities for individuals and companies in Egypt." For a better mobile connectivity experience, Nokia continues its efforts to support innovation and value creation to develop core digital technologies that enhance the digital transformation process, aiming to build a fully connected, intelligent world."

4SALE - KUWAIT'S LARGEST ONLINE CLASSIFIEDS PLATFORM – EXPANDS IN THE AUTOMOTIVE SECTOR, VIA NEW CAR DEALERSHIP PARTNERSHIPS

By : Mohamed Elkholy

4Sale, Kuwait's leading online classifieds platform, announces its expanded presence in the Kuwaiti used car market via new strategic partnerships with leading car dealerships.

4Sale is already a leading player in Kuwait's used car market, and today's news takes its market presence to new levels. Confirmed partnerships include:Mercedes with Al Mulla certified preowned cars , Audi with Al Ghanim certified preowned cars , Volkswagen with Behbehani certified preowned cars , Kuwait Finance House Used Cars Showrooms and Volvo certified preowned cars.

The automotive sector is a significant vertical for 4Sale and has an important role in the Company's heritage. Historically, 4Sale's management team launched Kuwait's very first automotive app which featured instant listings and online payments. This pioneering spirit is core to 4Sale's DNA; has continued through all the Company's automotive expansion; and is reflected in these latest partnerships with outstanding car dealerships - who deal with world-class automotive brands. 4Sale's millions of customers will immediately benefit from even more choice in the automotive sector, and with the smooth, stress-free user experience they have come to expect from the Company's platform.

Mohamad Salah Khouzam, Chief Operating Officer of 4Sale, said "I am proud that our automotive category continues to flourish. We know how important cars are to the Kuwaiti consumer – and it is great that our customers will have even more choice. The Kuwaiti car market is experiencing an exciting period of diversification and growth. We are looking forward to serving our customers even better."

Today's announcement follows a record trading performance in 2023 for 4Sale, following the Company's expansion to 197 categories, and with over 90% of the Company's sales now online - up from 65% as recently as 2019.

5G to EVs - GaN technology drives innovation across multiple industries, reveals GlobalData's Technology Foresights

By : Mostafa Ibrahim

Gallium Nitride (GaN), a wide bandgap semiconductor material, is emerging as a game-changer in high-performance electronics. Known for its high energy density, durability, and ability to operate at higher voltages and broader bandwidths, GaN is set to transform multiple sectors. Ranging from electric vehicles (EVs) in automotive to 5G in telecommunications, GaN materials are driving innovation in at least seven industries, according to recent data from Technology Foresights, an innovation intelligence platform by GlobalData, a leading data and analytics company.

The journey of GaN began in optoelectronics, where it found applications in daylight-visible light-emitting diodes (LEDs) and laser diodes for Blu-ray discs over the past two to three decades. However, the discovery of new properties has led to more diverse applications, with the first GaN transistors becoming available in the 2010s. Ongoing research into its unique characteristics, including its ability to be used in combination with other gallium-based semiconductors is opening up new possibilities across various industries.

Sourabh Nyalkalkar, Practice Head of Innovation Products at GlobalData, comments: "Recent VC investments in GaN technologies have reached nearly $600 million, as seen in GlobalData's Deals database, with US-ITF, Intel Capital, and Khosla Ventures among the top investors who are known for making early bets in cutting-edge technologies. Investments aside, the all-around innovation in GaN by multiple industries as seen in Technology Foresights strongly signals the disruptive nature of this technology."

While the semiconductor industry leads GaN research, potentially looking to replace silicon as the ideal material for integrated circuits (ICs) and transistors, new applications are emerging in multiple industries. In the telecom sector, GaN's rise parallels the growth of 5G networks, with industry leaders such as Huawei employing it to power base stations in extreme conditions. The defense sector is exploring GaN's power amplification properties for military-grade radars, with companies like Boeing, GE, and Thales leading the innovation, while consumer electronics companies, including Apple, are working with GaN in LEDs and device displays.

Nyalkalkar continues: "Th most exciting innovation in GaN is happening in the automotive industry right now. The industry, which is already undergoing disruption by EVs and autonomous vehicles, is finding immense potential in GaNs. Over 40% of all the companies innovating in this area belong to the automotive sector, according to Technology Foresights."

As EVs become more mainstream, automotive companies are on the lookout for alternative battery materials and electricity sources. GaN is being explored as a promising alternative to lithium-ion batteries, offering higher energy density and a lighter weight.

Leading automotive players like Hyundai-Kia, Toyota, and Renault-Nissan are at the forefront of GaN innovation, primarily focusing on electrode components for EV batteries. Additionally, auto OEM suppliers such as Lear Corp, Valeo, and Bosch are exploring the use of GaN for building charging units, leveraging its fast-charging capabilities and energy efficiency.

Nyalkalkar concludes: "As investment and research in GaN technologies continue to grow, we can expect to see more innovative applications and breakthroughs in the coming years. The widespread adoption of GaN across various sectors underscores its potential to shape the future of technology and contribute to more sustainable and efficient solutions in our increasingly electrified world.

Influencers discuss Wiz potential to enhance Google Cloud Security in expected acquisition deal, reveals GlobalData

By : Wael Elgafary

Google is reportedly in advanced discussions to acquire Israeli cybersecurity startup Wiz for approximately $23 billion, which could significantly complement some of the existing cloud security capabilities of Google Cloud Platform (GCP). This strategic move by Google has garnered considerable attention from influencers on social media platform "X" during the third week of July, who shared diverse perspectives on the potential acquisition and its implications, reveals the Social Media Analytics Platform of GlobalData, a leading data and analytics company.

Shreyasee Majumder, Social Media Analyst at GlobalData, comments: "Influencers believe this move signifies Google's proactive stance in addressing escalating cybersecurity threats and securing a competitive edge in the cloud security market. Many believe the acquisition could significantly bolster Google's cybersecurity capabilities due to Wiz's innovative approach and rapid growth. However, some express skepticism regarding the potential regulatory scrutiny and antitrust challenges that could jeopardize the deal. Additionally, concerns are raised about the substantial impact on Wiz and the complexities involved in integrating it into Google's existing operations."

Below are a few popular influencer opinions captured by GlobalData's Social Media Analytics Platform:

Sheel Mohnot, Co-Founder at Better Tomorrow Ventures:"Cloud security co Wiz in talks to be acquired by Google for $23B. Wiz is 4.5 yrs old and hit $350M in ARR <4 years after founding… and aiming for $1B in ARR by the end of 2025. Incredible growth, gotta be the fastest ever to $350M. Finally some much needed liquidity for VC!"

Dimitri Dadiomov, Co-Founder and CEO at Modern Treasury:"If Google buys Wiz for $23 bn as reported by the WSJ, is it: - Google's largest acquisition, because $23 billion? - or only 0.1% of Google's market cap and really not that big of a deal? All a matter of perspective. Hard to internalize just how big big tech actually is now."

Amit Goel, Early Stage Investor at 77 Capital:"Cybersecurity M&A continues to be one of the hottest. Google might be on the verge of making its biggest acquisition ever. Alphabet is in advanced talks to acquire Wiz for around $23 billion. The cloud security co. Wiz had raised a total of $1.9Bn. last round 6 mons back at $12 B. Investors also win"

Pareekh Jain, CEO EIIRTrend at Pareekh Consulting:"Google planning to buy cloud security startup Wiz for $23 Billion. It could be a game changer for GCP but also could face regulatory scrutiny."

Anshu Sharma, Co-founder & CEO Skyflow Privacy Vault:"Cloud security is probably the single largest TAM in software today - and growing faster than any other category except language models. The $23B Google acquisition of Wiz makes sense."

PUBG mobile world cup sets the tone as one of the largest titles during the esports world cup in saudi arabia

By : Sarah Noureldeen

PUBG MOBILE, one of the world's leading mobile games, is thrilled to announce its large-scale participation at the Esports World Cup set to be held in Riyadh, Saudi Arabia. The tournament called the 2024 PUBG MOBILE World Cup (PMWC), is set to bring some of the best global talents to the Kingdom, complemented with a prize pool of $3 million, one of the largest prize pools in the game's history, which also includes an additional $800,000 that will be distributed during qualifier rounds.

The Esports World Cup began on July 4th and will continue till August 25th, 2024, Being the home to the largest esports and gaming festival in the world. While the eight-week-long event will be home to a wide variety of gaming tournaments, events, activities, and more. The PMWC taking place from 19th to 28th of July, will be a part of these tournaments and will begin with 28 teams, including Powr Esports, one of the largest and most influential esports organizations, who have their influence not just in

Saudi Arabia, but the overall MENA region as well.

Powr Esports, an official PUBG MOBILE partner, also has a tailored in-game Powr Villa in WOW mode, while Shongxbong, one of the top creators from Powr, recently had his exclusive voice pack added to the game as well. Powr's team also includes key player AlHage, one of the best Arab players in the region, who currently ranks as one of the top PUBG MOBILE's players worldwide.

The PMWC will be played across three stages. The Group Stage, from 19th to 21st July, will have 24 teams battle it out where the top 12 will advance to the Main Stage while the remaining 12 will advance to the Survival Stage. The Survival Stage, from 23rd to 24th July, will see the previous 12 teams battle with 1 team each from PMSL region (SEA, Americas, CSA, EMEA), of which the leading 4 will advance to the Main Stage. The remaining 12 will be eliminated.

Finally, the Main Stage event, from 26th to 28th July, will see the top 12 teams from the Group Stage and 4 teams from the Survival Stage battle it out for the top spot. The winning champion will get their region an extra qualifying spot at the 2024 PUBG MOBILE Global Championship.

The PMWC in the Esports World Cup is set to be a landmark event that will put Saudi Arabia on the map as an esports hub. With its impressive prize pool and prominent player base, this tournament promises to elevate the standards of mobile esports overall setting a new tone for the industry. To celebrate the PMWC tournament with global fans and players, marking its first occurrence in the EWC in Saudi Arabia, PUBG MOBILE has collaborated with local rising star Mishaal Tamer to release a new song titled "Winner Winner" which will be performed live for the first time during the PMWC finals stage! Mishaal Tamer will also perform the PUBG MOBILE song along with four of his own songs during the PMWC finals on the 26th of July.

realme 12 4G, the youth edition of realme 12 Pro Series is On Its Way Top of FormBottom of Form

By ; Basel Khaled

realme, the fastest-growing smartphone brand in Egypt, is set to unveil its latest realme 12 4G tailored specifically for youth. Anticipated to launch on July 24, 2024, it promises to deliver unparalleled performance and innovation within its segment. With rapid charging and superior processing capabilities, realme 12 4G allows users to experience life to the fullest speed possible. Furthermore, it solidifies realme's position as the mid-range market choice for consumers. realme 12 4G stands out not only for its appeal to the younger demographic but also for its exceptional camera quality. Additionally, it sets a new standard for performance in its price range, offering a premium experience akin to high-end flagship smartphones like realme 12 Pro Series, the top choice in the mid-range flagship category for the first half of 2024.

With its sleek design, impressive AMOLED display, and top-of-the-line SONY IMX882 main camera, realme 12 4G is truly a game-changer in the market. As previously mentioned, its slogan "12 Pro Series Youth Edition Flagship Experience/Best Choice for Youth," encapsulates its commitment to providing a luxury experience for younger users.

Delving further into the key characteristics of realme 12 4G smartphone, it boasts the highest brightness in its segment with a peak brightness of 2000 nits. The camera features a Sony 50MP OIS sensor, similar to realme 12 Pro series, as well as a Sony LYT-600 sensor. Additionally, the device is equipped with AI dual light sensors on both the front and back, allowing for intelligent brightness adjustment to ensure comfortable levels for eye health.

Moreover, realme 12 4G is waterproof with an IP54 rating and is highly durable, being described as "unbreakable." It also offers ample storage options with capacities of 16GB, 128GB, 256GB, and 512GB, making it the phone with the largest storage capacity in its segment.

تلقائيا وعبر « FACE ID » :
آبل تضيف ألبوماً جديداً لاستعادة الصور المفقودة أو التالفة

كتب : غادة حلمي

أضافت شركة آبل ميزة جديدة إلى تطبيق الصور، يتمثل في ألبوم جديد يساعد المستخدمين على استعادة الصور ومقاطع الفيديو المفقودة أو التالفة حيث تأتي هذه الميزة ضمن تحديث لنظام IOS 18، ما يوفر طريقة لاستعادة المحتوى المفقود .

ويتيح الألبوم الجديد الذي يحمل اسم "RECOVERED" للمستخدمين رؤية الصور ومقاطع الفيديو المفقودة أو التالفة، وما زالت موجودة على أجهزتهم ويتوفر هذا الألبوم الآن مع أنظمة آبل الجديدة "IOS 18"، و "IPADOS 18"، و "MACOS SEQUOIA".

وأوضحت الشركة الأمريكية أن الجهاز سيقوم تلقائياً بالبحث عن الصور ومقاطع الفيديو القابلة للاسترداد، بمجرد التحديث إلى "IOS 18"، و "IPADOS 18"، و "MACOS SEQUOIA"، ثم عرضها في الألبوم الجديد داخل تطبيق الصور.

وسيكون هذا الألبوم متاحاً إلى جانب الألبوم الحالي «المحذوفة مؤخراً»، الذي يضم الصور ومقاطع الفيديو المحذوفة لمدة قدرها 30 يوماً، قبل حذفها تلقائياً بنحو نهائي.

وهناك حالات متعددة يمكن أن تؤدي إلى فقدان الصور ومقاطع الفيديو أو إتلافها، مثل مشكلات في قاعدة البيانات أو عند التقاط الصور وعدم حفظها بنحو صحيح في مكتبة الصور، كما يمكن أن تتسبب التطبيقات الخارجية التي لديها صلاحيات إدارة مكتبة الصور في فقدان المحتوى أو إتلافه.

وسيظهر الألبوم الجديد فقط إذا عُثر على صور أو مقاطع فيديو مفقودة أو تالفة على الجهاز، ويتطلب الوصول إليه تأكيد الهوية عبر خاصية تعرّف الوجه FACE ID أو بصمات الأصابع TOUCH ID.

موظفون في « أوبن إي آي » :
الشركة هددتنا بسبب مخاطر الذكاء الاصطناعي

كتب : أمير طه

قدم موظفون لدى شركة «أوبن إي آي» للذكاء الاصطناعي، شكوى للجنة الأوراق المالية والبورصات الأمريكية، قالوا فيها إنها منعتهم بشكل غير قانوني من التحذير من المخاطر، التي قد تشكلها تقنيتها على البشرية وطالبوا بتحقيق.

ووفقاً للرسالة التي تصل إلى 7 صفحات، قال المبلغون إن شركة «أوبن إيه آي» أصدرت اتفاقيات توظيف وإنهاء خدمة واتفاقيات عدم إفصاح سرية صارمة للغاية على موظفيها، التي كان من الممكن أن تؤدي إلى فرض عقوبات على العمال الذين أثاروا مخاوف بشأن «أوبن إيه آي» أمام السلطات الفيدرالية.

وقال أحد المبلِّغين الذي تحدث بشرط عدم الكشف عن هويته، خوفاً من الانتقام: «أرسلت هذه العقود رسالة مفادها أننا لا نريد أن يتحدث الموظفون إلى الجهات التنظيمية الفيدرالية. لا أعتقد أن شركات الذكاء الاصطناعي يمكنها بناء تقنية آمنة وفي المصلحة العامة إذا كانت تحمي نفسها من التدقيق والمعارضة".

تأتي رسالة المبلِّغين في خضم مخاوف من أن «أوبن إيه آي»، التي بدأت منظمةً غير ربحية تهدف إلى تحقيق مصلحة عامة، تضع الربح قبل السلامة في إنشاء تقنيتها.

وأفادت صحيفة واشنطن بوست، أن شركة «أوبن إيه آي» أسرعت بإطلاق أحدث نموذج للذكاء الاصطناعي يغذي «تشات جي بي تي»، لتلبية موعد إصدار شهر مايو الذي حدده قادة الشركة، رغم مخاوف الموظفين من أن الشركة فشلت في الوفاء ببروتوكول اختبار الأمان الخاص بها الذي قالت إنه سيحافظ على الذكاء الاصطناعي الخاص بها في مأمن من الأضرار الكارثية، مثل تعليم المستخدمين بناء أسلحة بيولوجية، أو مساعدة المتسللين على تطوير أنواع جديدة من الهجمات الإلكترونية.

وقال المحامي الذي يمثل المبلغين عن المخالفات في «أوبن إيه آي»، ستيفن كون، إن هذه الاتفاقيات هددت الموظفين بالملاحقات الجنائية إذا أبلغوا عن انتهاكات القانون للسلطات الفيدرالية، بموجب قوانين الأسرار التجارية. وأضاف أنه تم توجيه الموظفين إلى الحفاظ على سرية معلومات الشركة وتهديدهم بعقوبات مشددة دون الاعتراف بحقهم في إبلاغ الحكومة بهذه المعلومات.

شاب هولندي يطور أول روبوت « ليغو ناطق » بتقنيات الذكاء الاصطناعي

كتب : أمين قدري

عندما قرر «ستين» صنع «ديف»، لم يتخيل أن ينال أول روبوت ليغو ذكي في العالم الضجة التي أثارها، وأصبح اسم الشاب الهولندي «ستين»، الذي لم يتجاوز 17 عاماً، والعقل المدبر وراء CREATIVE MINDSTORMS، مشهوراً بابتكار روبوت من مكعبات وتروس ليغو، يتمتع بشبه من البشر، وتدور عيونه في محاجرها إن لم تعجبه نكاتك، وحواجب ترتفع لتزيد من واقعيته، لكنه اليوم منح حياة جديدة. ويمنح الفم ذو الزوايا المتحركة والفك الذي يتحرك لأعلى ولأسفل ديف مظهر المتحدث والعواطف أثناء استجابته للمطالبات والأسئلة، وفي قلب قدراته أخيراً، يتكامل مع «شات جي بي تي»، مما يسمح لـ «ديف»، بالانخراط في محادثات طبيعية وتدفقية، مما يجعل التفاعلات تبدو حقيقية بشكل ملحوظ، وفق «إنترستينغ إنجينيرينغ".

وديف ثنائي اللغة ويتحدث الإنجليزية والهولندية بطلاقة، حتى أنه يمكنه لعب ألعاب مثل حجر ورقة مقص. ولم يكن بناء روبوت ليغو الذي يعمل بالذكاء الاصطناعي بالأمر الهين، إذ أمضى «ستين» أسابيع في تصميم آليات معقدة، مثل النظام الذي يحرك عيني ديف، ومع وجود عدد من التروس أكبر من الرأس بالكامل واستغرق الفم وحده أسبوعين من وقته، وتسمح قوة التعليمات البرمجية التي يبلغ عددها نحو 1100 سطر لديف بتتبع الأيدي والوجوه، والتعرف على الوجوه والأشياء، وقراءة النصوص، والعد، وتقدير المشاعر، والعمر، والجنس، وحتى معرفة الوقت والطقس. وشارك «ستين» مراحل عمله مع جمهوره عبر قناته على يوتيوب، وأخذ في إعادة بناء روبوت الليغو الذي يعمل بالذكاء الاصطناعي وسلط المبدع الهولندي الضوء على التغييرات المطلوبة، بما في ذلك طريقة جديدة للتفاعل مع واجهة برمجة تطبيقات «شات جي بي تي". وبينما بدأ ديف في التشكل، استغرق ستين لحظة لاختبار «ديف الرقمي»، الذكاء الاصطناعي الذي يعمل على الكمبيوتر المحمول الخاص به، وسأل «مرحباً ديف، كيف حالك؟»، فرد عليه ديف بحماس.

وقال ستين من الآن فصاعداً، سأستمر تدريجياً في ترقية ديف لسنوات قادمة، بالإضافة لبناء آلات أخرى»، كما وعد ديف، مشيرا لإضافة أذرع وأرجل.

بشاشة 6.78 بوصة : :
ريلمي تطلق هاتفاً ذكياً GT6 الجديد

كتب : باسل خالد

أطلقت شركة « ريلمي » ، الصينية المتخصصة الهواتف المحمولة ، هاتفها الذكي GT6 الجديد، الذي يتألق بمظهر القمر على الجانب الخلفي حيث يأتي بشاشة AMOLED قياس 6.78 بوصة وبدقة وضوح 2780 × 1264 بيكسل ويبلغ معدل تحديث الصورة 120 هرتز، بينما تتراوح شدة السطوع بين 1600 و6000 نيت.

وينبض بداخل الهاتف المعالج كوالكوم SNAPDRAGON 8 GEN 3 مع ذاكرة وصول عشوائي (RAM) سعة 12 أو 16 غيغابايت وذاكرة داخلية سعة 256 أو 1 تيرابايت.

ويشتمل الهاتف على كاميرا رئيسية بدقة 50 ميغابيكسل مع كاميرا ذات زاوية واسعة للغاية بدقة 8 ميجابيكسل، إلى جانب كاميرا أمامية بدقة 16 ميغابيكسل لالتقاط صور السيلفي.

وتم تجهيز الهاتف ببطارية سعة 5800 مللي أمبير ساعة، والتي يتم شحنها عبر منفذ USB-C. ويعمل بنظام التشغيل REALME UI 5.0، الذي يعتمد على غوغل "ANDROID 14".ويتمتع بمقاومة الغبار والمطر، وفقاً لفئة الحماية IP65.

يوتيوب يتيح إزالة مقاطع فيديو « AI » التي تزيف وجهك أو صوتك

كتب: محمد الخولي

يمكن للمستخدمين الآن أن يطلبوا من يوتيوب إزالة المحتوى الذي تم إنشاؤه بواسطة الذكاء الاصطناعي والذي يسعى إلى محاكاة وجوههم أو أصواتهم، وفق ما أعلنت المنصة.

وأوضحت المنصة في بيان لها، أن هذا الاختيار لإزالة مقاطع الفيديو سيتوفر في إعدادات الخصوصية في منصة يوتيوب، بهدف منع عمليات التزييف العميق باستخدام صوت ووجه أي من المستخدمين.

وذكرت أنه من المقرر أن ترتكز تعليمات الخصوصية في طلبات إزالة المقاطع على الطرف الأول المتأثر بهذه المقاطع مع بعض الاستثناءات، منها أن يكون الطرف الأول قاصراً، أو متوفى أو لا يمكنه الوصول إلى أجهزة الحاسب.

ولفتت في هذا السياق إلى أن عملية إزالة مقاطع الفيديو تخضع لشروط ومحددات، مثل إظهار المستخدم في محتوى إجرامي أو ساخر أو سياسي.

الجدير بالذكر أن مقاطع فيديو الذكاء الاصطناعي انتشرت بشكل كبير في الفترة الأخيرة على منصة يوتيوب عبر استخدام أصوات أو وجوه مشاهير.

وإذا تلقى موقع يوتيوب شكوى بشأن محتوى الذكاء الاصطناعي الذي طُلب منه إزالته، فسوف يمنح الشخص الذي قام بتحميل المحتوى 48 ساعة للتصرف بشأن الشكوى. وإذا تمت إزالة المحتوى قبل مرور 48 ساعة، فسيتم إغلاق الشكوى، و إذا لم تتم إزالته في غضون يومين، فسوف يراجع موقع يوتيوب الموقف ومن ثم ستتم إزالة مقطع فيديو، فسيتم إزالته تماماً من المنصة، وسيتم إزالة اسم الفرد ومعلوماته الشخصية من عنوان ووصف وعلامات الفيديو.

وبينما يمكن للمستخدمين أيضاً طمس وجوه الأشخاص في مقاطع الفيديو الخاصة بهم، فإن جعل الفيديو خاصاً لا يعني أنه يتوافق مع طلب الإزالة، حيث يمكن إعادة الفيديو الخاص إلى فيديو عام في أي وقت، كما أن مجرد تصنيف مقطع فيديو على أنه محتوى ذكاء اصطناعي، لا يعني أنه لن يتم إزالته إذا لم يستوف إرشادات مجتمع يوتيوب.

330 مليون دولار : استثمارات شاومي لاقامة مصنع «بدون بشر» لإنتاج 10 ملايين هاتف سنوياً

كتب : وائل الجعفري

استعرضت شركة «شاومي" XIAOMI نموذج خطوط الإنتاج الذكية الآلية بالكامل، والتي يمكنها العمل على مدار الساعة طوال أيام الأسبوع دون تدخل بشري.

ويشرح لي جون الرئيس التنفيذي ومؤسس شركة شاومي كيف أن النظام ذكي بما يكفي لتشخيص المشكلات وحلها مع تحسين عملياته للتطور الذاتي موضحا هناك 11 خط إنتاج، 100% من العمليات الرئيسية مؤتمتة، لقد طورنا برنامج الإنتاج والتصنيع بالكامل لتحقيق ذلك كما يعد هذا المصنع آلياً بدون بشر، وقادر على تحسين نفسه، ويمكنه إنتاج أكثر من 10 ملايين هاتف سنوياً، وفق «إنترستينغإنجينيرينغ".

وأقامت شاومي المصنع في منشأة جديدة في تشانغبينغ، بكين، وهذه المنشأة هي موطن لمصنع إنتاج الهواتف الذكية من الجيل الجديد، والذي من المقرر افتتاحه قريباً.

ونظام التشغيل الآلي للمصنع متطور للغاية، حيث تتعاون الآلات لإكمال المهام، كما يضمن جهاز لجمع الغبار على مستوى الميكرون أن المصنع نظيف دائماً. وكما تقوم الآلات الذكية للشركة بإجراء مراقبة الجودة، والمنشأة، من الناحية النظرية، لديها القدرة على إنتاج هاتف ذكي واحد كل ثانية وتصل استثمارته الى 330 مليون دولار مهيأة لإنتاج 10 ملايين هاتف ذكي رائد سنوياً ويشمل ذلك MIX FOLD 4 وMIX FLIP، اللذين سيتم طرحهما في وقت لاحق من هذا الشهر، وسيتم إنتاجهما في منشأة XIAOMI الجديدة بمعدل واحد تقريباً كل 3 ثوانٍ على مدار الساعة.

سامسونج تطلق أول خواتهما الذكية المدعومة بالذكاء الاصطناعي

كتب : باكينام خالد

أطلقت شركة سامسونج أول خواتمها الذكية المدعومة بتقنيات الذكاء الاصطناعي ضمن حدثها الخاص GALAXY UNPACKED الذي أقيم في باريس، فرنسا، وتعد الخواتم الذكية فئة من الأجهزة المتصلة المصممة لتتبع الصحة واللياقة البدنية بشكل أكثر سرية من الساعات الذكية أو أساور اللياقة البدنية.

ويتميز «خاتم جالاكسي" (GALAXY RING) بتصميمه النحيف ووزنه الخفيف، مما يجعله مريحاً للارتداء طوال اليوم كما يتوفر بخيارات متعددة من الألوان والأحجام، ليتناسب مع أذواق المستخدمين المختلفة.

ويتسم الخاتم ببطارية تدوم طويلاً، حيث يمكن أن تستمر في العمل لعدة أيام دون الحاجة إلى شحن متكرر ويعمل الخاتم مع هواتف «غالاكسي» الذكية من سامسونغ التي تعمل بنظام ANDROID 11 أو أعلى، وسيصل إلى الأسواق في 24 يوليو (تموز) بسعر 399 دولاراً.

ويدعم الخاتم مقاومة الماء، مما يجعله مناسباً للاستخدام أثناء ممارسة الرياضة ومقاومة الظروف الجوية المختلفة.

وبفضل حجمها الصغير ومظهرها الأنيق، يقول المحللون إنها يمكن أن تصبح خليفة للساعات الذكية مثل «أبل ووتش»، و»جوجل بيكسل ووتش" ويقوم الخاتم بتتبع المؤشرات الصحية مثل معدل ضربات القلب والنوم والدورة الشهرية، على مدار الساعة طوال أيام الأسبوع.

بجوائز 1.5 مليون دولار :انطلاق الأسبوع الثالث لبطولة كأس العالم للرياضات الإلكترونية

كتب:مصطفى ابراهيم

بعد أسبوعين مثيرين من المنافسات العالمية والفعاليات الترفيهية المتواصلة في كأس العالم للرياضات الإلكترونية، تتجه أنظار عشّاق الألعاب والرياضات الإلكترونية في المملكة والعالم نحو الأسبوع الثالث الذي سيشهد ثلاث بطولات حماسية تجمع أبرز الفرق العالمية ونخبة اللاعبين المحترفين.

وسيشهد هذا الأسبوع مواجهات ملحميّة في بطولة DOTA2 RIYADH MASTERS التي وصلت إلى مراحلها الإقصائية، وبطولة COUNTER-STRIKE 2 التي تنطلق منافساتها يوم غد الأربعاء، وبطولة PUBG MOBILE التي تبدأ مواجهاتها يوم الجمعة القادم.

وبدأ الأسبوع بانطلاق منافسات خروج المغلوب في لعبة DOTA2 RIYADH MASTERS التي تستضيفها القدية أرينا، حيث تتنافس 16 من أندية النخبة للوصول إلى المراحل الأخيرة من البطولة التي تبلغ قيمتها 5 ملايين دولار أمريكي. وتصدّر الفريق السعودي FALCONS ترتيب المجموعة الأولى بأربعة انتصارات وتعادلين من أصل سبع مباريات، مُعلنين أنفسهم كأحد أكبر المنافسين على جائزة المركز الأوّل التي تبلغ 1.5 مليون دولار.

ويشهد هذا الأسبوع أيضًا الانطلاق المنتظر لبطولة COUNTER-STRIKE 2 في أمازون أرينا التي ستشهد منافسة شرسة بين أفضل الأندية العالمية على جائزة قيمتها مليون دولار أمريكي. وتتطلب هذه اللعبة من الفرق المشاركة العمل كفريق واحد وتطبيق تكتيكات متقدمة للتفوق على الخصوم وتحقيق النصر في ساحة المعركة الافتراضية.

أما يوم الجمعة القادم، سيجتمع عشّاق لعبة PUBG MOBILE في STC أرينا لحضور الانطلاق الرسمي لدور المجموعات. ويشارك في هذه البطولة 24 فريقاً في مواجهات استراتيجية على جزيرة نائية، حيث تتطلب هذه البطولة من اللاعبين البقاء على قيد الحياة والنجاة من المعارك باستخدام التكتيكات الذكية والعمل الجماعي المتماسك.

ومن الجدير بالذكر أن بطولة كأس العالم للرياضات الإلكترونية تُقام في العاصمة السعودية الرياض، وتحديدًا في بوليفارد الرياض سيتي، وتستمر منافساتها على مدار ثمانية أسابيع حتى 25 أغسطس. وتمثل هذه البطولة احتفالاً عالمياً بروح التنافس وشغف الألعاب الإلكترونية، وتجمع نخبة الأندية وأمهر اللاعبين حول العالم، حيث يتنافسون في 22 بطولة عبر 21 لعبة شهيرة، مع مجموع جوائز قياسي يصل إلى 60 مليون دولار.

منظومة ريادة الأعمال تعزز موقع الإمارات مركزاً مالياً للشركات الناشئة

كتب : أمير طه

تتمتع دولة الإمارات بسمعة عالمية مرموقة في مجال دعم ريادة وتطوير الأعمال، حيث تعد وجهة رئيسية للابتكار والاستثمار في المشاريع الناشئة، من خلال استراتيجيات متكاملة تهدف إلى تعزيز بيئة ريادة الأعمال وتمكين رواد الأعمال وتقديم الدعم اللازم لهم، بما ساهم إيجاباً في دعم تنافسية الدولة ضمن مؤشرات الأعمال العالمية.

وجاء التشكيل الوزاري الجديد، بتعيين علياء عبدالله المزروعي، كوزيرة دولة لريادة الأعمال، ليعكس النهج الحكومي في ترسيخ مكانة ريادة الأعمال باعتبارها مكوناً رئيساً من مكونات الاقتصاد الوطني، ولتجسد رسالة الدولة في دعم مفاهيم ريادة الأعمال، عبر توفير سياسات داعمة لرواد الأعمال، من خلال توفير حزم تحفيزية متنوعة تشمل تسهيلات مالية، وإعفاءات ضريبية، ودعماً قانونياً. كما تم إنشاء مناطق حرة متخصصة توفر بيئة ملائمة للشركات الناشئة.

من جهته، ووفقاً لتقرير شركة «ماجنيت» المتخصصة في تحليل بيانات رأس المال الاستثماري، جمعت الشركات الناشئة في الإمارات 225 مليون دولار من رأس المال الاستثماري، خلال الأشهر الستة الأولى من العام الجاري، وذلك لما يتمتع به المناخ الاستثماري في الدولة من مرونة عالية، ولوجود المنظومة التشريعية التي تمكنت من جذب رواد الأعمال والشركات الناشئة من حول العالم.

وتستهدف الإمارات وصول إجمالي عدد الشركات الصغيرة والمتوسطة إلى مليون شركة بحلول عام 2030، فيما بلغ عدد الشركات الصغيرة والمتوسطة المسجلة في الإمارات نحو 557 ألف شركة مع نهاية عام 2022 وفي إطار تمكين العقول الواعدة في ريادة الأعمال، تبنت الدولة مجموعة من البرامج الداعمة لسيدات ورائدات الأعمال، حيث أطلق صندوق خليفة لتطوير المشاريع مجموعة من المبادرات خلال العام الجاري منها، برنامج «سوان» دعم السيدات الإماراتيات اللواتي يدرن مشاريع منزلية في أبوظبي لتنمية الوعي الريادي وتطوير المهارات القيادية لديهن.

من جهته، قال شانواز نيازي نائب الرئيس التنفيذي للاستثمار في «الخير كابيتال» والتي تتخذ من مركز دبي المالي العالمي مقراً لها: برزت دولة الإمارات كمركز للشركات الناشئة، حيث باتت على مدار السنوات الماضية تشكل نقطة جذب لرواد الأعمال، الأمر الذي يرتبط بموقعها الاستراتيجي وبنيتها التحتية القوية ومزايا بيئة الأعمال.

للمرة الثانية على التوالي ..المملكة تحقق المركز الثاني على دول مجموعة العشرين في مؤشر تنمية الاتصالات

كتب : غادة حلمي

حققت المملكة المركز الثاني على دول مجموعة العشرين للمرة الثانية على التوالي، في مؤشر تنمية الاتصالات والتقنية 2024 الصادر عن الاتحاد الدولي للاتصالات، الذي يرصد اقتصادات 170 دولة لقياس التطور الرقمي وتقدم الدول في خدمات الاتصالات والتقنية من خلال عدد من المؤشرات الفرعية التي تم تقسيمها على محوري الاتصال الشامل والفعال كما حققت المملكة المركز الأول على مجموعة العشرين في محور الاتصال الفعال، والمركز الثاني في محور الاتصال الشامل، ويأتي ذلك تأكيداً على التطوير المستمر الذي يشهده قطاع الاتصالات والتقنية في المملكة، وامتداداً لجهودها المبذولة في بناء وتعزيز القطاع التي أسهمت بدورها في إحراز هذه المرتبة العالمية، وتعزيزاً لريادة المملكة في المؤشرات الدولية ذات الصلة بالقطاع.

وبينت هيئة الاتصالات والفضاء والتقنية أن استمرار تقدم المملكة في هذا المؤشر يؤكد متانة البنية التحتية الرقمية في المملكة ومساهمتها في تعزيز نمو الاقتصاد الرقمي وتطوره، وجذب الاستثمارات، حيث يعد سوق الاتصالات والتقنية في المملكة الأكبر والأسرع نمواً في منطقة الشرق الأوسط وشمال أفريقيا، بحجم يقدر بـ 166 مليار ريال، كما وصلت نسبة انتشار اشتراكات خدمات الاتصالات المتنقلة إلى 198% من السكان، وتجاوز معدل استهلاك الفرد الشهري للبيانات في المملكة المعدل العالمي بـ 3 أضعاف.

الجدير بالذكر أن مؤشر تنمية الاتصالات والتقنية (IDI) الصادر عن الاتحاد الدولي للاتصالات يقيس التطور الرقمي ومتانة البنية التحتية الرقمية، ليقدم بيانات ومنهجية شاملة وشفافة شارك في بنائها الدول الأعضاء وفرق الخبراء في المجال.

بجوائز تبلغ 3 مليون دولار :
انطلاق بطولة كأس عالم « ببجي موبايل »

كتب : وائل الجعفري

كشفت ببجي موبايل(PUBG MOBILE) ،إحدى ألعاب المحمول الأكثر شهرة في العالم، أن تُعلن عن مشاركتها على نطاق واسع في كأس العالم للرياضات الإلكترونية المقرر إقامته في الرياض بالسعودية. ومن المتوقع أن تستقطب البطولة التي تحمل اسم بطولة كأس عالم ببجي موبايل 2024 PMWC بعضاً من أفضل المواهب العالمية إلى المملكة، بالإضافة إلى جوائز بقيمة 3 ملايين دولار ، وهي واحدة من أكبر الجوائز في تاريخ اللعبة، وتشمل أيضاً 800 ألف دولار إضافية سيتم توزيعها خلال جولات التصفيات.

بدأت بطولة كأس العالم للرياضات الإلكترونية في 4 يوليو وستستمر حتى 25 أغسطس 2024، وهي موطناً لأكبر مهرجان للرياضات والألعاب الإلكترونية في العالم. ويستمر الحدث لثمانية أسابيع حيث يستضيف مجموعة واسعة من بطولات الألعاب والفعاليات والأنشطة وغيرها. وستكون بطولة كأس عالم ببجي موبايل التي تقام من 19 وحتى 28 يوليو جزءاً من هذه البطولات وستبدأ مع 28 فريقاً، منهم POWR ESPORTS، إحدى أكبر منظمات الرياضات الإلكترونية وأكثرها نفوذاً ليس فقط في المملكة العربية السعودية، وإنما أيضاً في منطقة الشرق الأوسط وشمال إفريقيا.

وتمتلك منظمة POWR ESPORTS، الشريك الرسمي للعبة ببجي موبايل، فيلا POWR VILLA المصممة خصيصاً في اللعبة ضمن وضع WOW، بينما أضاف SHONGXBONG، أحد أفضل المبدعين في POWR، مؤخراً حزمة صوتية حصرية للعبة أيضاً. ويضم فريق POWR اللاعب الرئيسي ALHAGE، أحد أفضل اللاعبين العرب في المنطقة، والذي يُصنّف حالياً كواحد من أفضل لاعبي ببجي موبايل على مستوى العالم.

ستقام بطولة كأس عالم ببجي موبايل على ثلاث مراحل. مرحلة المجموعات GROUP STAGE، من 19 وحتى 21 يوليو، التي ستضم 24 فريقاً سيتنافسوا إلى أن يتقدم أفضل 12 فريقاً إلى مرحلة MAIN STAGE، بينما يتقدم الـ12 فريق المتبقين إلى مرحلة الصراع على البقاء SURVIVAL STAGE والتي تستمر من 23 حتى 24 يوليو. وستشهد تلك المرحلة تنافس الـ12 فريق السابقين مع فريق واحد من دوري محترفي ببجي موبايل من كل منطقة (جنوب شرق آسيا والأمريكتين وأوروبا والشرق الأوسط وإفريقيا)، وستنتقل الفرق الأربعة الأفضل إلى مرحلة MAIN STAGE، بينما سيتم إقصاء الـ12 فريق المتبقيين.

NORDVPN تطلق « خدمة اشتراك » من قراصنة تتيح سرقة بطاقات مصرفية لـ 600 ألف شخص

كتب : أمين قدري

كشفت شركة الأمن السيبراني NORDVPN أن أكثر من 600.000 تفاصيل بطاقة مصرفية مسروقة من جميع أنحاء العالم قد تم تسريبها عبر الإنترنت من خلال طريقة اشتراك في برامج.

ويتم بيع عدد صادم من تفاصيل بطاقات البنوك المسروقة عبر الإنترنت من قبل المجرمين، إذ يُعتقد أن المحتالين لديهم إمكانية الوصول إلى برامج برمجية تمكنهم من سرقة تفاصيل بطاقات الأشخاص المعرضين للخطر بسهولة، وفرض رسوم اشتراك تبلغ حوالي 80 جنيهاً إسترلينياًشهرياً.

ويُسهِّل هذا البرنامج سرقة هذه التفاصيل وبيعها لاحقاً على الويب المظلم، وفق موقع «ميرور".

ويمكن أن تتضمن البيانات المسروقة أيضاً اسم الضحية وكلمات المرور وأسماء المستخدمين، بالإضافة إلى الملفات الموجودة على جهاز الكمبيوتر الخاص بهم ، وتم العثور على بيانات إضافية في 99 % من الحالات.

وأوضح أدريانوس وارميهوفن، خبير الأمن السيبراني في NORD VPN، لـ THISISMONEY أنه غالباً ما تُستخدم البرامج الضارة كسلاح عدوى جماعية، لأن النتائج قادرة على الانتشار على نطاق واسع، حتى بالنسبة للأشخاص غير المهرة نسبياً، والشخص الذي يستخدم بطاقة مصرفية غالباً ما يستخدم برنامجاً ضاراً معيناً.

ووفقاً لشركة الأمن السيبراني، فإن REDLINE هو المسؤول عن 6 من كل 10 سرقات لبطاقات مصرفية.

واشتهر البرنامج في عام 2020 وسرعان ما أصبح المفضل لدى المحتالين، لكونه يعمل في المقام الأول من خلال تسليمه عبر رسائل البريد الإلكتروني الاحتيالية، ولكن يمكنه أيضاً التسلل إلى الأنظمة عبر ثغرات البرامج والإعلانات الضارة ومنافذ USB

لامين يامال ضمن التشكيلة المثالية لكأس أوروبا 2024 ويواجه ميسي فى «الفينياليسما»

كتب : مصطفى ابراهيم

اختار الاتحاد الأوروبي لكرة القدم نجم منتخب إسبانيا الواعد لامين يامال ضمن التشكيلة المثالية لبطولة أوروبا 2024.

ووضع الاتحاد في التشكيلة المثالية ليورو 2024، ياميل إلى جانب 5 لاعبين آخرين من منتخب إسبانيا.

ونال منتخب إسبانيا لكرة القدم حصة الأسد في التشكيلة المثالية الخاصة بيورو 2024 التي نشرها الاتحاد الأوروبي للعبة، حيث ضمت إلى جانب يامال 5 لاعبين آخرين.

واللاعبين الذين تم اختيارهم من منتخب اسبانيا هم الجناحان الشابان لامين جمال ونيكو وليامس الظهير الأيسر مارك كوكوريا، لاعبو الوسط فابيان رويس، داني أولمو ورودري، والجناحان الشابّان لامين جمال ونيكو وليامس.

وترك منتخب «لاروخا»، منذ فوزه افتتاحا على كرواتيا (3-0)، وصولاً إلى حسمه النهائي أمام إنكلترا (2-1)، بصمة واضحة في البطولة، فنال تقدير الاتحاد الأوروبي باختيار ستة من لاعبيه في التشكيلة.

وقدم يامال عرضا باهرا في بطولة كأس أوروبا التي أقيمت في ألمانيا، حيث حصل على لقب أفضل لاعب شاب في البطولة القارية وأصبح النجم الشاب في منتخب إسبانيا أصغر لاعب يحقق لقب البطولة عبر التاريخ، بعمر 17 عاما.

وكان يامال قد قال في معسكر تدريبي لإسبانيا إنه «سيكون من الحلم اللعب ضد ميسي في النهائي»، وهو حلم الذي أصبح حقيقة بفضل فوز إسبانيا بكأس أوروبا والأرجنتيين بكأس أمريكا.

ومن المحتمل أن تقام النسخة الجديدة من بطولة «الفينياليسما» في يونيو 2024، حيث ينتظر أن يتفق الاتحاد الأوروبي لكرة القدم واتحاد أمريكا الجنوبية على تحديد المكان.

نبضات

بقلم:
خالد حسن
khaled@alamrakamy.com

بناء الثقة بين البشر والذكاء الاصطناعي

مع تزايد الاعتماد على أنظمة وتقنيات الذكاء الاصطناعى فى كافة المنتجات وتقديم الخدمات فانه من المتوقع ان يشهد المستقل القريب سوف تزداد الفجوة بين الشركات التي تبحث عن الموهوبين في مجال الذكاء الاصطناعي والموهوبين أنفسهم مثل المهندسين والمبرمجين الامر الذى يشكل تحدى كبير يجب على الجامعات وكليات الهندسة والمعاهد التكنولوجية ان تضع الحلول المناسبة له ووضع الذكاء الاصطناعى كمنهج تعليمى يجب ان يتم تدريسة .

وفى هذا الاطار وصلنى مؤخرا تقرير جديد لشركة «سيلزفورس» يشير اى أن الموظفين في الوقت الحالي يثقون بقدرة الذكاء الاصطناعي على القيام بنحو نصف مهام عملهم. وعلى الرغم من شعور الموظفين بالارتياح عند تعاون الذكاء الاصطناعي والعنصر البشري معاً، إلا أنهم بدأوا يشعرون بثقة كبيرة تجاه قدرة الذكاء الاصطناعي وبشكل مستقل على إتمام المهام الموفرة للوقت مثل كتابة الرموز، وتقديم رؤى جديدة ناتجة عن تحليل البيانات، وصياغة المراسلات.

أشار التقرير إلى أن الموظفين لا يقومون بإسناد جميع المهام إلى الذكاء الاصطناعي حتى اللحظة، موضحاً أن الموظفين يفضلون في الوقت الحالي إشراف العنصر البشري على المهام مثل الإعداد والتدريب والمحافظة على أمن البيانات، ولكن من المرجح ألا يستمر هذا الاعتقاد لوقت طويل إذ تشير البيانات إلى أن الاستثمار في المعارف والتعليم يساعد في بناء الثقة بمستقبل ذكاء اصطناعي مستقل.

وأصبح الناس بفضل التطور الذي تشهده التكنولوجيا قادرين على تخيل ما يمكن أن يبدو عليه المستقبل الذي يمكن فيه للذكاء الاصطناعي أن يعمل بطريقة مستقلة بشكل كامل. وكشف الاستطلاع الذي قامت به «سيلزفورس» وشمل نحو 6,000 شخصاً حول العالم أن الموظفين يشعرون بالحماس إزاء المستقبل المعزز بالذكاء الاصطناعي. كما أكد الموظفون على أهمية اللمسة البشرية بالتزامن مع تعزيزهم للثقة والمعرفة والخبرة الخاصة بالذكاء الاصطناعي.

ولعل أبرز نتائج التقرير أن القادة يثقون بأن الذكاء الاصطناعي سيقوم بإنجاز المزيد من أعمالهم أكثر مما يقوم به الموظفون. ويعتقد القادة بأن الذكاء الاصطناعي سيقوم بنحو 51% من عملهم، في حين يرى الموظفون العاديون بأن الذكاء الاصطناعي سيقوم بـ 40% من أعمالهم كما يعتقد الموظفون في الوقت الحالي بأن الذكاء الاصطناعي سيقوم بنحو 43% من مهام أعمالهم، ما يشير إلى تغير في نظرة الموظفين يتمثل بإسنادهم للمهام إلى الذكاء الاصطناعي حيث اكد 77% من الموظفين سوف يثقون في نهاية المطاف بقدرة الذكاء الاصطناعي على العمل بصورة مستقلة، وتشمل هذه النسبة 10% من الموظفين الذين يثقون بقدرة الذكاء الاصطناعي على العمل بصورة مستقلة في الوقت الحالي و26% من الموظفين الذين سيثقون بقدرة الذكاء الاصطناعي على العمل بصورة مستقلة خلال أقل من ثلاثة أعوام وايضا 41% من الموظفين الذين سيثقون بقدرة الذكاء الاصطناعي على العمل بصورة مستقلة خلال ثلاثة أعوام أو أكثر.

على الرغم من تفضيل الموظفين التعاون بين الذكاء الاصطناعي والبشر، إلا أنهم بدأوا بالثقة بقدرة الذكاء الاصطناعي على تولي زمام بعض المهام المحددة لوحده، ومن نتائج التقرير ان 54% من الموظفين اليوم بقدرة العنصر البشري والذكاء الاصطناعي على أداء معظم المهام معاً كذلك عند سؤال هؤلاء الموظفين ما إذا كانوا يثقون بقدرة الذكاء الاصطناعي على أداء أي من هذه المهام بشكل مستقل، كان جواب مجموعة صغيرة منهم بأن هناك بعض المهام التي يمكنه أداءها بشكل مستقل. وأوضحوا أن المهام التي كانوا أكثر ارتياحاً لإسنادها إلى الذكاء الاصطناعي شملت مجال « كتابة الرموز» 15% منهم يثقون بقدرة الذكاء الاصطناعي على كتابة الرموز بشكل مستقل.

وفى مجال «تقديم رؤى ناتجة عن تحليل البيانات» 13% منهم يثقون بقدرة الذكاء الاصطناعي على تقديم رؤى ناتجة عن تحليل البيانات بشكل مستقل وفى مجال « صياغة المراسلات» 12% منهم يثقون بقدرة الذكاء الاصطناعي على تطوير مراسلات داخلية وخارجية دون الحاجة إلى العنصر البشري وفى مجال « العمل كم