خلال القمة العربية الطارئه : السيسى يؤكد مصر ستواصل مصر دعمها الثابت لصمود الشعب الفلسطينى على أرضه وتمسكه بهويته وحقوقه

كتب : اسلام توفيق

عبر السيد الرئيس عبد الفتاح السيسي، رئيس الجمهورية، عن خالص التقدير، لأخيه صاحب السمو الشيخ «تميم بن حمد آل ثانى»، ودولة قطر الشقيقة، على استضافة القمة العربية الطارئه، والتى تنعقد فى توقيت بالغ الدقة، وفى ظل تحديات جسام تواجهها المنطقة، التى تسعى إسرائيل لتحويلها إلى ساحة مستباحة للاعتداءات .

جاء ذلك خلال مشاركته في أعمال القمة العربية الإسلامية الطارئة، التي عُقدت مؤخرا في العاصمة القطرية الدوحة، لبحث الهجوم الإسرائيلي على دولة قطر الشقيقة وأشار السفير محمد الشناوى، المتحدث الرسمي، إلى أن السيد الرئيس ألقى كلمة خلال أعمال القمة تناول فيها رؤية مصر تجاه التطورات الراهنة، وموقفها الثابت من دعم وحدة الصف العربي والإسلامي، ورفض أي انتهاكات تمس سيادة الدول أو تهدد أمنها واستقرارها.

وخلال الكلمة ،التي ألقاها السيد الرئيس ،أكد أن هذا العدوان إنما يعكس بجلاء أن الممارسات الإسرائيلية تجاوزت أى منطق سياسى أو عسكرى، وتخطت كافة الخطوط الحمراء .. وأن أعرب عن الإدانة، بأشد وأقسى العبارات لهذا العدوان الإسرائيلى، على سيادة وأمن دولة عربية، تضطلع بدور محورى فى جهود الوساطة مع مصر والولايات المتحدة، من أجل وقف إطلاق النار فى غزة، وإنهاء الحرب والمعاناة غير المسبوقة، التى يمر بها الشعب الفلسطينى الشقيق.

كما أحذر من أن ما نشهده من سلوك إسرائيلى منفلت، ومزعزع للاستقرار الإقليمى، من شأنه توسيع رقعة الصراع، ودفع المنطقة نحو دوامة خطيرة من التصعيد، وهو ما لا يمكن القبول به.. أو السكوت عنه.

بينما تدعو مصر المجتمع الدولى، إلى تحمل مسؤولياته الأخلاقية والقانونية، لضمان عدم تكرار هذه الاعتداءات، وإنهاء الحرب الإسرائيلية الغاشمة، بما يقتضيه ذلك؛ من محاسبة ضرورية للمسئولين، عن الانتهاكات الصارخة، ووضع حد لحالة «الإفلات من العقاب»، التى باتت سائدة أمام الممارسات الإسرائيلية..فإنه بات

واضحا؛ أن النهج العدوانى الذى يتبناه الجانب الإسرائيلى، إنما يحمل فى طياته نية مبيتة، لإفشال كافة فرص تحقيق التهدئة، والتوصل إلى اتفاق يضمن الوقف الدائم لإطلاق النار، وإطلاق سراح الرهائن والأسرى .. كما أن هذا التوجه؛ يشى بغياب أى إرادة سياسية لدى إسرائيل، للتحرك الجدى فى اتجاه إحلال السلام فى المنطقة.

إن الانفلات الإسرائيلى، والغطرسة الآخذة فى التضخم، تتطلب منا كقادة للعالمين العربى والإسلامى، العمل معا نحو إرساء أسس ومبادئ، تعبر عن رؤيتنا ومصالحنا المشتركة .. ولعل اعتماد مجلس الجامعة العربية، فى دورته الوزارية الأخيرة، القرار المعنون: «الرؤية المشتركة للأمن والتعاون فى المنطقة»، يمثل نواة يمكن البناء عليها، وصولا إلى توافق عربى وإسلامى، على إطار حاكم للأمن والتعاون الإقليميين، ووضع الآليات التنفيذية اللازمة، للتعامل مع الظرف الدقيق الذى نعيشه، على نحو يحول دون الهيمنة الإقليمية لأى طرف، أو فرض ترتيبات أمنية أحادية، تنتقص من أمن الدول العربية والإسلامية واستقرارها.

إن على إسرائيل أن تستوعب، أن أمنها وسلامتها، لن يتحققا بسياسات القوة والاعتداء، بل بالالتزام بالقانون الدولى، واحترام سيادة الدول العربية والإسلامية .. وأن سيادة تلك الدول، لا يمكن أن تمس تحت أى ذريعة، وهذه مبادئ غير قابلة للمساومة ومن ثم؛ على العالم كله، إدراك أن سياسات إسرائيل، تقوض فرص السلام بالمنطقة، وتضرب عرض الحائط بالقوانين الدولية، والأعراف المستقرة والقيم الإنسانية..وأن استمرار هذا السلوك، لن يجلب سوى المزيد من التوتر، وعدم الاستقرار للمنطقة بأسرها.

ولشعب إسرائيل أقول: « إن ما يجرى حاليا يقوض مستقبل السلام، ويهدد أمنكم، وأمن جميع شعوب المنطقة، ويضع العراقيل أمام أي فرص لأية اتفاقيات سلام جديدة، بل ويجهض اتفاقات السلام القائمة مع دول المنطقة .. وحينها ستكون العواقب وخيمة؛ وذلك بعودة المنطقة إلى أجواء الصراع، وضياع ما تحقق من جهود تاريخية لبناء السلام، ومكاسب تحققت من ورائه، وهو ثمن سندفعه جميعا بلا استثناء .. فلا تسمحوا بأن تذهب جهود أسلافنا من أجل السلام سدى، ويكون الندم حينها.. بلا جدوى ".

itida
هيئة تنمية صناعة تكنولوجيا المعلومات

www.alamrakamy.com
عالم رقمي
عقول شابة
رئيس مجلس الإدارة ورئيس التحرير خالد حسن
جريدة أسبوعية متخصصة فى تكنولوجيا المعلومات والاتصالات

السنة الثامنة عشر – العدد 883 الأحد 21 سبتمبر 2025 – 29 ربيع أول 1447 هـ | الثمن: 5 جنيهات | No. 883 18th year SUNDAY – 21 September 2025

لانتاج 9 مليون وحدة خلال 2025

كتب : باكينام خالد

أكد الدكتور عمرو طلعت ، وزير الاتصالات وتكنولوجيا المعلومات ، أن سمة الإتقان تبرز فى جهود الوزارة لتنمية صناعة الهواتف المحمولة فى مصر؛ مضيفا أنه تم البدء منذ العام الماضى فى إجراء دراسات بالتعاون مع مجموعة من الشركات العاملة فى هذه الصناعة فى مصر، وتم وضع استراتيجية لمدة 5 سنوات تستهدف تنمية الصناعة من خلال التوسع فى عدد المصانع، وتنمية أعداد الأجهزة التى يتم تصنيعها، وتشجيع التصدير إلى الخارج، وتعميق القيمة المضافةمحليا.

جاء ذلك فى كلمة الدكتور عمرو طلعت خلال الاحتفال السنوى لجمعية «اتصال»، بمناسبة مرور 21 عامًا على تأسيسها، أضاف يوجد حاليًا 14 مصنعًا للهواتف المحمولة فى مصر، والتى من المقرر أن تقوم بالتصدير إلى الخارج بدءًا من نهايات العام الحالى ومطلع العام المقبل، موضحًا أن العام الماضى شهد إنتاج 3.5 مليون وحدة، بينما تصل التزامات المصانع إلى 9 ملايين وحدة خلال 2025؛ مؤكدًا أنه من المستهدف زيادة الطاقة الإنتاجية خلال الأعوام المقبلة، وتعميق القيمة المضافة محليًا، إلى جانب التوسع

وزير الاتصالات: زيادة عدد مصانع الهواتف المحمولة إلى 14 مصنعا

فى التصدير بالاستفادة من اتفاقيات التجارة الحرة التى تمنح المصنعين فى مصر ميزة تنافسية.

أوضح تنامى قدرة مصر على جذب المزيد من استثمارات الشركات العالمية والإقليمية العاملة فى مجال التعهيد هو نتاج الجهود المثمرة التى يبذلها أبناء قطاع الاتصالات وتكنولوجيا المعلومات للنهوض به وتعزيز مكانته؛ موضحًا أن الحراك التدريبى والتقنى والإبداعى يعد من أهم عوامل جذب الشركات العالمية لإنشاء مراكز تعهيد لها فى مصر؛ مشيرًا إلى أنه خلال 3 سنوات نمت صادرات التعهيد بنسبة 80% لتصل إلى 4.3 مليار دولار فى 2024، كما ارتفع عدد العاملين فى قطاع التعهيد إلى أكثر من 160 ألف متخصص بنسبة نمو 70%، بالإضافة إلى زيادة عدد الشركات العاملة فى هذا المجال فى مصر 3 أضعاف، حيث ارتفع من 64 شركة إلى أكثر من 180 شركة.

مشيرا أن وضوح الرؤية كان سمة رئيسية فى النسخة الثانية من الاستراتيجية الوطنية للذكاء الاصطناعى من خلال وضع مستهدفات محددة خلال السنوات الخمس المقبلة (2025-2030) والتى من أبرزها أن تصل نسبة مساهمة الذكاء الاصطناعى للناتج المحلى الإجمالى لمصر إلى 7.7% ؛ موضحًا أن الاستراتيجية ترتكز على 6 محاور وهى أولًا: امتلاك بنية تحتية وموارد حوسبية لتلبية متطلبات وزارة الاتصالات وتكنولوجيا المعلومات والجهات التابعة مع إشراك 250 شركة ناشئة فى مجال الذكاء الاصطناعى، ثانيًا: وضع إطار حوكمى لتبادل البيانات انطلاقًا من أهمية وجود مصفوفة بيانات لإثراء اللوغاريتمات المختلفة لتمكين المجتمع المعلوماتى المصرى من التقدم فى مجال الذكاء الاصطناعى، ثالثا: بناء الإطار الحوكمى والتنظيمى والذى تضمن إصدار قانون حماية البيانات الشخصية، وإطلاق سياسة الحوسبة السحابية أولًا، والميثاق المصرى للذكاء الاصطناعى المسئول، وسياسة البيانات المفتوحة؛ فيما يعنى المحور الرابع بالتطبيقات ذات الأثر التنموى.

مدبولى: زيادة أسعار الوقود المقبلة ربما تكون الأخيرة ومستمرين في تطوير البنية التحتية وتحقيق الاكتفاء الذاتي

كتب : وائل الجعفرى

أكد الدكتور مصطفى مدبولي، رئيس مجلس الـوزراء، إنه إذا استمرت المعدلات بالوضع الحالي في أسعار الوقود، فمن الممكن أن تكون الزيادة المقبلة هي الأخيرة، مشددا أنه رغم ذلك فإن أسعار الوقود ستظل مدعومة.

أضاف أن 60% من الطاقة المستخدمة في مصر تعتمد على الغاز الطبيعي، مشيرًا إلى أن الدولة قطعت شوطًا كبيرًا في تعزيز الاعتماد على مصادر الطاقة النظيفة والآمنة ولفت إلى أن هذا التوجه يأتي في إطار استراتيجية وطنية لتحقيق الاستدامة وتقليل الانبعاثات، إلى جانب دعم الاقتصاد الوطني من خلال استغلال الموارد الطبيعية المتاحة بكفاءة.

وأكد الدكتور مصطفى مدبولي، أن الدولة المصرية نجحت في تأمين احتياجاتها من الغاز الطبيعي والطاقة بشكل كامل للسنوات الخمس المقبلة.

وأوضح أن هذا الإنجاز يأتي نتيجة التخطيط الاستراتيجي والتوسع في مشروعات الطاقة، بما يضمن استقرار الإمـدادات ويعزز قدرة الدولة على تلبية الطلب المحلي ودعم القطاعات الإنتاجية والخدمية، مشددًا على أن الحكومة مستمرة في تطوير البنية التحتية للطاقة وتحقيق الاكتفاء الذاتي.

في الملتقى المصري الأسباني للأعمال : ملك أسبانيا: هدفنا تعزيز الشراكة على الصعيد الاستثماري و الابتكاري مع مصر بحضور 60 شركة أسبانية

كتب : باكينام خالد

أكد جلالة الملك فيليبي السادس، ملك أسبانيا، أن الشركات الأسبانية الرائدة التي تعمل في مصر منذ عقود قد ترسخت مكانتها، فاليوم يوجد أكثر من 60 شركة أسبانية مستقرة في هذا البلد، وتسهم بخبراتها في تطوير علاقتنا الاقتصادية والتجارية لافتا أن هناك شركات مصرية أيضًا تعمل في أسبانيا، ويعكس هذا مدى الثقة، قائلًا: يمثل وجود هذه الشركات اسهامًا حاسمًا، سواء على الصعيد الاستثماري أو الابتكار أو القيمة المضافة، وذلك في قطاعات استراتيجية تُعرف بها أسبانيا عالميًا، وخاصة في المجالات المرتبطة بالاستدامة وحماية البيئة، والسياحة وغيرها من القطاعات.

جاء ذلك خلال كلمتة خلال الملتقى المصري الأسباني للأعمال، الذي عُقد مؤخرا بالقاهرة بحضور الدكتور مصطفى مدبولي، رئيس مجلس الوزراء، وعدد من الـوزراء، ومُمثلي القطاع الخاص من مصر وأسبانيا.

أضـاف تـشـارك شركاتنا بشكل فعال في الإنجازات المبهرة التي تحققها مصر عبر تنفيذ مشروعات عملاقة في قطاعات رئيسة، لما لها من أثر مباشر على تحسين جودة حياة ملايين المواطنين، وهو جهد نفخر جميعًا بالمساهمة

في تحقيقه. وتتجلى مساهماتنا في مشروعات مثل العاصمة الإدارية الجديدة وشبكة القطارات فائقة السرعة، ومحطات معالجة المياه، والمتحف المصري الكبير الذي يمثل أيقونة مصر السياحية والثقافية الجديدة، والذي سيفتتح قريبًا.

أشار الملك الى ان مجال السياحة يعد انعكاسًا واضحًا للمصالح المشتركة بين البلدين، لافتا في هذا الصدد إلى أن مشروع حماية المواقع الأثرية الرئيسية، والذي يشمل الأقصر التى سيتم زيارتها هذا المساء، وكذا المواقع الأثرية بمنطقة أهرامات الجيزة، والتي قمنا بزيارتها مساء أمس، وأبهرتنا عراقة هذه المنطقة، قد تم تنفيذها من خلال منحة أسبانية بمشاركة العديد من الشركات المصرية والأسبانية باستخدام أحدث التكنولوجيات المطبقة في هذا المجال، وخاصة فيما يتعلق بالأمن والحماية والحفاظ على الإرث الثقافي التاريخي، معربًا عن فخره بمشاركة الجانب الأسباني في تنفيذ هذا المشروع الذي سيستفيد به أكثر من 15 مليون سائح سنويًا يزورون تلك الاماكن التاريخية العريقة.

أشار أننا نعيش في سياق دولي معقد للغاية يتسم بعدم اليقين والتغير المستمر، ولكنه أيضاً مليء بالفرص، لافتا إلى أن أسبانيا ومصر تواجهان العديد من التحديات، وخاصة ما يتعلق بالرقمنة، والابتكار، وضرورة تكييف نماذجنا الانتاجية، وهذه الأمور تؤثر في البلدين بشكل مباشر، وتتطلب استجابات مشتركة، مؤكداً في هذا الصدد أنه على الشركات أن تتكيف وتبتكر كي تحقق المزيد من الازدهار في هذا السياق الصعب والمعقد والمليء بالتحديات، مشدداً على ضرورة وأهمية التعاون بين المؤسسات العامة والقطاع الخاص، الذي يرتكز على رؤية استراتيجية، والتزامات طويلة الأمد، وهذا هو الذي يعد طريق وسبيل النجاح.

توقيع اتفاق الشراكة من أجل التنمية بين مصر وإسبانيا وتعزيز التعاون المشترك

كتب : محمد عصام

أكدت الدكتورة رانيا المشاط، وزيرة التخطيط والتنمية الاقتصادية والتعاون الدولي، بأهمية الزيارة رفيعة المستوى والتاريخية التي قـام بها الملك فيليبي السادس، ملك إسبانيا إلى مصر، مؤكدة أن تلك الزيارة تعكس تقاربًا تاريخيًا بين البلدين،وحرصًا من السيد الرئيس عبد الفتاح السيسي على توطيد الصداقة والعلاقات المشتركة مع المملكة الإسبانية،بما يفتح مجالات تعاون على صعيد الاقتصاد والتجارة والاستثمار، ويُحقق أولويات التنمية للبلدين.

جاء ذلك عقب توقيع اتفاقية الشراكة من أجـل التنمية الاقتصادية بين مصر وإسبانيا 2025-2030، وعقدت جلسة مباحثات ثنائية، مع السيد خوسيه مانويل ألباريس بوينو، وزيـر الخارجية والاتحاد الأوروبـي والتعاون بمملكة إسبانيا، لبحث سبل تعزيز التعاون المشترك بين البلدين.

وناقش الجانبان خلال اللقاء مستجدات التعاون المشترك بين مصر وإسبانيا، وفي هذا الصدد أشادت وزيرة التخطيط والتنمية الاقتصادية والتعاون الدولي، باتفاقية الشراكة من أجـل التنمية المستدامة (2025–2030) التي تُشكل إطـارًا شاملاً للتعاون متعدد القطاعات، مع التركيز على التنمية الاجتماعية والاقتصادية الشاملة.

خالد حسن ل « النيل للاخبار » : دور الأباء مهم لتطبيق مفهوم « الرقابة الذكية » لحماية أطفالهم من مخاطر منصة « روبلوكس » والعزلة الرقمية للابناء

كتب : محمد عصام

أكد الكاب الصحفى خالد حسن رئيس تحرير جريدة « عالم رقمي « انه لا يمكننا شيطنة صناعة الالعاب الالكترونية بصورة عامة حيث يبلغ حجم هذه الصناعة نحو 200 مليار دولار على مستوى العالم ومن المتوقع تضاعفها حتى عام 2030 ولكن من المهم ان تكاتف جهود جميع الجهات المعنية بالتنسيق والعمل تعلى تعظيم الاستفادة من هذه الصناعة سواء من خلال الدخول فى تطوير بعض الالعاب الالكترونية التى تتناسب مع تقاليدنا وأعراف مجتمعنا او من خلال توجيه الشباب وأولادنـا ، بمختلف فئات الاعمار ، الى الاستفادة من الالعاب الالكترونية فى مجال التعليم والتعليم التفاعلي والترفيه المثمر والذى يساهم فى بناء عقولهم بصورة منظمة

جاء ذلك فى لقائه التلفزيونى مع قناة « النيل للاخبار « للتعليق على عقد المجلس الأعلى لتنظيم الإعلام، اجتماعه ، برئاسة المهندس خالد عبد العزيز، والذي قرر المجلس استمرار مناقشة ودراسة سيناريوهات التعامل مع لعبة روبلوكس " ROBLOX"، وذلك للحفاظ على سلوكيات الأطـفـال وحمايتهم مـن المخاطر الأخلاقية والسلوكية، وتعزيز السلامة الرقمية للأطفال وقال حسن ان منصة «روبلوكس» ، التى طورتها شركة ROBLOX CORPORATION الامريكية ، لا تعد مجرد لعبة الكترونية فقط وانما هى منصة متكاملة ، بحيث تتيح للمستخدمين لعب الكثير من الألعاب، بالإضافة لإمكانية إنشاء الألعاب والتجارب مع الآخرين، مما جعلها تنتشر بصورة كبيرة وصل عدد مستخدميها إلى 85 مليون مستخدم منهم 40% من الأطفال والمراهقين.

أشار رئيس تحرير « عالم رقمي « ان منصة الالعاب الالكترونية « روبلوكس « كغيرها من أدوات التكنولوجي والترفيهية لها ايجابيات ومنها سهول الوصول والدخول الاطفال الى المنصة ، مع إمكانية تحميلها وكذلك سهولة استخدامها، وألعابها المجانية وأدواتها الإبداعية تجعلها جذابة بشكل خاص للاعبين الصغار ومن السلبيات التى توجه للمنصة أنها ساحة خطيرة تعج بالتحرش والابتزاز والمحتوى غير الأخلاقي، حيث يجذب عالمها الافتراضي بينهم ملايين الأطفال بصورة يومية ، وسط غياب شبه كامل للرقابة وحماية الطفولة .

"القومي للاتصالات» بروتوكول تعاون مع المجلس القومي للأشخاص ذوي الإعاقة لتعزيز الخدمات الرقمية

كتب : وائل الجعفري

في إطار التزام الدولة بتمكين ذوي الإعاقة ودمجهم في المجتمع الرقمي، وقع الجهاز القومي لتنظيم الاتصالات والمجلس القومي للأشخاص ذوي الإعاقة بروتوكول تعاون يهدف لتفعيل آليات مشتركة للارتقاء بالخدمات المقدمة لهم في سوق الاتصالات حيث قام بتوقيع البروتوكول المهندس محمد شموخ، الرئيس التنفيذي للجهاز القومي لتنظيم الاتصالات، والدكتورة إيمان كريم، المشرف العام على المجلس القومي للأشخاص ذوي الإعاقة، حيث تضمن البروتوكول تعزيز التعاون بين الجانبين، من خلال تبادل الخبرات، والتنسيق لإتاحة خدمات الاتصالات لذوي الإعاقة وفق أحدث المعايير الدولية لتحقيق الدمج الشامل لهم في المجتمع الرقمي، وإطلاق حملات توعية وورش عمل مشتركة، بالإضافة إلى وضع آلية فعالة للتعامل مع الشكاوى الخاصة بمختلف أنواع الإعاقات، وبالأخص السمعية والبصرية، بما يضمن تحسين مستوى الخدمات وتنوعها وفق رؤية الدولة المصرية. أكد شموخ أن توقيع هذا البروتوكول يمثل خطوة محورية في مسيرة دمج وتمكين ذوي الإعاقة داخل المجتمع الرقمي، موضحًا أن الجهاز يعمل على توظيف أحدث الحلول التكنولوجية وتبني المبادرات المبتكرة بما يضمن إتاحة الخدمات لجميع فئات المجتمع دون تمييز موضحا التعاون يفتح الباب أمام تطوير خدمات نوعية مخصصة لذوي الإعاقة باعتبارهم جزء لا يتجزأ من نسيج المجتمع المصري، بما في ذلك تعزيز النفاذ إلى تكنولوجيا المعلومات والاتصالات، وتوسيع قنوات التواصل الفعّالة.

«البنك الزراعي المصري» طرح منتجات تمويلية جديدة خلال الفترة المقبلة لدعم الرقمنة الزراعية

كتب : ساره نور الدين

أعلن محمد أبو السعود، الرئيس التنفيذي للبنك الزراعي المصري، أن الفترة المقبلة ستشهد إطلاق العديد من الخدمات المصرفية والمنتجات التمويلية الجديدة التي تلبي احتياجات عملاء البنك بكافة شرائحهم، سواء من الأفراد أو الشركات أو صغار المزارعين لمواكبة أحـدث التغبرات التكنولوجية وتطبيق مفهوم الرقمنة الزراعية.

أوضـح هـذه المنتجات ستسهم في تيسير المعاملات المالية والبنكية، خاصة للشريحة الأكبر من عملاء البنك في القرى والمحافظات، بما يحقق أهداف الشمول المالي ويحسن جودة الحياة في الريف المصري، في إطار التوجه الوطني لدعم التنمية الزراعية والاقتصادية. جاءت هذه التصريحات على هامش المشاركة اللافتة للبنك الزراعي المصري كـراع بلاتيني في النسخة السابعة والثلاثين من معرض "صحارى 2025، الذي أقيم مؤخرا ، وتم تسليط الضوء على أحدث الحلول التمويلية والبرامج المصرفية، إلى جانب العروض الترويجية الخاصة التي قدمها البنك لعملائه خلال أيام المعرض، والتي تزامنت مع فعاليات الشمول المالي احتفالاً بـ «عيد الفلاح « كما قدّم البنك مبادرة مميزة عبر منح بطاقات "ميزة" مجاناً لزوار الجناح.

تنفيذ الاشتراطات والضوابط والمعايير الخاصة بالإعلانات على الطرق العامة والمحاور

كتب : وائل مجدي

أكد الدكتور مصطفى مدبولي، رئيس مجلس الوزراء، أنه في ضوء السعي لتنظيم الإعلانات واللافتات على الطرق العامة ومختلف المحاور، فلا بد من وضع ضوابط تنظم ذلك، بحيث تراعي الحفاظ على النسق العمراني، كما يتعين الحرص على الالتزام بمعايير تحقق القيم الجمالية للشكل الخارجي لهذه الإعلانات واللافتات، فضلا عن ضوابط التزام المحتوى الإعلاني بالقيم المجتمعية المصرية، مع حوكمة إجراءات الحصول على التراخيص اللازمة لوضع الإعلانات واللافتات .

جاء ذلك ،خلال عقد اجتماعا بحضور عدد من الوزراء ؛ لمتابعة تنفيذ الاشتراطات والضوابط والمعايير الخاصة بالإعلانات على الطرق العامة والمحاور، وذلك في إطار تطبيق أحكام قانون رقم 208 لسنة 2020 بشأن تنظيم الإعلانات على الطرق العامة. وحضر الاجتماع عدد من الوزراء فيما أكد المهندس شريف الشربينى وزير الإسكان والمرافق والمجتمعات العمرانية أهمية تنظيم وتنمية الإعلانات على الطرق العامة والمحاور، وتحسين الصورة الحضارية والجمالية لها، وتعزيز جودة الحياة للمواطنين، وتحقيق الاستدامة البيئية والاقتصادية للمشروعات العمرانية، وضمان الالتزام بالمعايير الجمالية والبيئية.

أضاف العمل على تطوير منظومة الإعلانات لا يقتصر فقط على الجانب الجمالي، بل يمتد ليشمل تعظيم العائد الاقتصادي للدولة من استغلال هذه المساحات، بجانب تقليل التلوث البصري، ومواءمة الإعلانات مع الاستخدامات المحيطة والمعايير الدولية كما قدم وزير الإسكان عرضاً بشأن القانون والذي ينص على إنشاء الجهاز القومي لتنظيم الإعلانات على الطرق العامة، والأهداف والمهام المختص بها، بالإضافة إلى الملامح الخاصة بالقانون والضوابط الخاصة بوضع الإعلانات ومعايير القيم الجمالية للشكل الخارجي للإعلانات واللافتات والاشتراطات العامة للحفاظ على سلامة المنتفعين بالطرق العامة وضمان السلامة والسيولة المرورية، وضوابط إصدار ترخيص وضـع الإعـلان أو اللافتة، بجانب ضوابط تحديد الرسوم المستحقة عن إصدار الترخيص مقابل الاستغلال .

للفوز ب 1.5 مليون دولار : تأهل 250 مشروعاً ريادياً للتصفيات النهائية لكأس العالم لريادة الأعمال

كتب : رشا حجاج

تأهل 250 مشروعاً ريادياً يمثلون (81) دولة حول العالم إلى المعسكر التدريبي الافتراضي لمسابقة كأس العالم لـريـادة الأعـمـال، الـذي يقام بالتعاون مع جامعة إيسادي رامون لول (ESADE RAMON LLULL UNIVERSITY)؛ إحـدى أبـرز الجامعات العالمية المتخصصة في ريادة الأعمال.

وتوزعت المشاريع المتأهلة بحسب مراحلها الريادية، وجاءت (9%) منها فـي مرحلة الـفـكـرة، و(51%) في المرحلة الأولية، و(40%) في مرحلة النمو، وبرزت مشاركة نوعية لمشاريع متخصصة في تقنيات الفضاء مثّلت (12%) من الإجمالي، في إشـارة إلى اتساع نطاق الابتكار، ليشمل قطاعات جديدة وواعدة على المستوى العالمي ومن المقرر أن تستضيف العاصمة الرياض النهائيات العالمية للمسابقة، بتنظيم من الهيئة العامة للمنشآت الصغيرة والمتوسطة "منشآت"، وبالشراكة مع مؤسسة محمد بن سلمان "مسك"، والشبكة العالمية لريادة الأعمال (GEN)، بما يعكس مكانة المملكة المتنامية كونها محركاً عالمياً للابتكار وريادة الأعمال.

ويشمل البرنامج التدريبي للمشاريع المتأهلة جلسات نظرية وتطبيقية تمتد لثلاثة أيام بواقع خمس ساعات يومياً، إضافة إلى (20) ورشة عمل متخصصة في مجالات متعددة، ويتيح البرنامج للمشاركين فرصة اللقاء المباشر مع أكثر من (5) مستثمرين محليين وعالميين.

إلزم شركات التمويل غير المصرفي بالإبلاغ الفوري ل« الاستعلام الائتماني» عن الحدود الائتمانية للعملاء

كتب : غادة حلمي

أصدرت الهيئة العامة للرقابة المالية تعميماً يلزم شركات التمويل غير المصرفي بالإبلاغ الفوري – وليس بنهاية كل شهر-للشركة المصرية للاستعلام الائتماني عن الحدود الائتمانية التي توافق عليها الشركة حتى ولو لم يتم استخدامها، وذلك لضمان سلامة إجراءات عملية منح التمويل بموجب التأكد من الجدارة الائتمانية لكل عميل، بما يسهم في تعزيز الاستقرار المالي للجهات العامة في النشاط. ويُقصد بذلك أنه ستكون الشركات مُلزمة بإبلاغ الشركة المصرية للاستعلام الائتماني بالحد الائتماني الممنوح لكل عميل مع كل استخدام له وكذا في حالة عدم استخدامه، وذلك فور منح العميل حدًا ائتمانيًا بناءً على تقييم جدارته الائتمانية، وقياس مدى قدرته على السداد بناء على الدخل الخاص به.

يأتي ذلك في ضوء استهداف الهيئة لضمان تحديث البيانات الائتمانية للعملاء بشكل دوري ودقيق، بما يدعم سلامة قـرارات التمويل داخل الشركات، ويعزز من استقرار الأسواق المالية غير المصرفية، مع الحد من فرص تعثر العملاء أو تعريضهم لمخاطر عدم السداد كما نص التعميم بوضوح على ضرورة الالتزام بعدم تحميل العملاء أي سعر أو فائدة أو تكلفة على الحدود الائتمانية الممنوحة في حالة عدم استخدامها، وبذلك يقتصر احتساب التكلفة على الجزء المستخدم من التمويل.

ويأتي التعميم نتاجاً لسلسلة اجتماعات عقدتها الهيئة مع شركات التمويل الاستهلاكي ومقدمي الخدمات، في إطار نهجها القائم على الحوار والتشاور بهدف إصدار قرارات وتشريعات ذات أثر تنموي حقيقي على القطاعات الخاضعة لرقابتها، بما يتماشى مع أحكام القوانين والضوابط المنظمة للأنشطة والخدمات المالية غير المصرفية ويأتي ذلك استكمالاً للجهود المستمرة من الهيئة العامة للرقابة المالية، لضبط الأسواق المالية غير المصرفية وحماية حقوق المتعاملين، وإعمالاً لشؤونها بالرقابة والإشراف على الأسواق والأدوات المالية غير المصرفية، بما يضمن حماية واستقرار المتعاملين والمؤسسات العاملة بالنشاط، مع الحفاظ على مبادئ الشفافية المطبقة في كافة الأنشطة الخاضعة لإشراف ورقابة الهيئة.

الإنتاج الحربى مذكرة تفاهم مع ميزوها اليابانية لتصنيع محطات توليد المياه بتكنولوجيا الهواء

كتب : رشا حجاج

شهد المهندس محمد صلاح الدين مصطفى ،وزير الدولة للإنتاج الحربى ، مراسم توقيع مذكرة تفاهم بين الهيئة القومية للإنتاج الحربى و شركة ميزوها اليابانية ، للتعاون فى مجال تصميم وإختبار وتصنيع محطات توليد المياه من الهواء بقدرة 500 لتر مياه صالحة للشرب يومياً وتصنيع هذه المحطات بمصر داخل إحدى الشركات التابعة للإنتاج الحربى ، جاء ذلك بمقر ديوان عام وزارة الإنتاج الحربى بالحى الحكومى بالعاصمة الإدارية الجديدة .

اكد الوزير أن الشركات والوحدات التابعة للوزارة تذخر بإمكانيات تصنيعية وتكنولوجية وفنية على أعلى مستوى، مؤكداً على اهتمام « الإنتاج الحربي» بتنفيذ توجيهات الرئيس عبد الفتاح السيسى ، بتوطين تكنولوجيات التصنيع الحديثة بشركاتها التابعة وذلك بالتعاون مع مختلف الشركات العالمية خاصةً في ضوء ما يمر به العالم من متغيرات وأزمات حالية والتي تستوجب الاعتماد على الإمكانيات المحلية لدعم الإقتصاد القومى.

شراكة بين «HALAN UAE» و«LEAN TECHNOLOGIES» لتوسيع خدمات الائتمان بالخليج

كتب : محمد الخولي

كشفت، «HALAN UAE» التابعة لـ«MNT-HALAN»، أول شـركـة تكنولوجيا مالية ناشئة يونيكورن في مصر ومنطقة الشرق الأوسـط وشمال أفريقيا، عن توقيع شراكة استراتيجية مع «LEAN TECHNOLOGIES» ، السعودية المزود المتخصص للبنية التحتية المالية في المنطقة، بهدف الاستفادة من تقنيات المصرفية المفتوحة وتوسيع نطاق الوصول إلـى الائتمان للأفراد والشركات الصغيرة والمتوسطة في أسـواق الخليج. وتم توقيع الاتفاقية خلال مؤتمر «20/MONEY20» في الرياض بين عمر رمضان، الرئيس التنفيذي لـ«HALAN GCC»، ومهدي الـطـازي، الرئيس التنفيذي للعمليات في «LEAN TECHNOLOGIES». تشير البيانات إلى أن ما يقرب من 3.7 مليون شخص في الإمارات ما زالوا خارج النظام المصرفي أو غير مدمجين فيه، من إجمالي 10 ملايين نسمة، بينما تواجه الشركات الصغيرة والمتوسطة – التي تمثل أكثر من 90% من الأعمال في الدولة – صعوبات كبيرة في الحصول على التمويل وتأتي هذه الشراكة لتجمع بين حلول الإقـراض المبتكرة من «MNT-HALAN» وبنية «LEAN» المصرفية المفتوحة . أكد منير نخلة، المؤسس والرئيس التنفيذي لـ«MNT-HALAN»، أن هذه الخطوة تمثل نقطة تحول في إتاحة التمويل بالمنطقة، موضحًا أن دمج بنية «LEAN» مع محرك «NEURON» المدعوم بالذكاء الاصطناعي لدى الشركة يتيح بناء واحـدة من أكثر منصات الإقـراض تطورًا في المنطقة. وقال نخلة إن الأمر لا يقتصر على إطلاق منتج جديد، بل يعد خطوة استراتيجية لتحقيق رؤية الإمارات والمنطقة نحو المصرفية المفتوحة والشمول المالي.

التعليم العالي: التقديم الإلكتروني المباشر لطلاب مدارس التكنولوجيا التطبيقية للقبول بالجامعات التكنولوجية

كتب : اسلام توفيق

كشف الدكتور أيمن عاشور وزير التعليم العالي والبحث العلمي، فتح باب التقديم الإلكتروني المباشر أمام طلاب مدارس التكنولوجيا التطبيقية ومدارس WE ومدرسة تكنولوجيا المعلومات، ممن لم يسبق ترشيحهم عبر مكتب التنسيق، للالتحاق بالجامعات التكنولوجية للعام الجامعي 2025 – 2026، وتضمن القواعد العامة للتقديم نسبة القبول ، تخصيص 5% من إجمالي الأعداد المقبولة بكل جامعة تكنولوجية من خلال التقديم الإلكتروني المباشر مثال: إذا قبلت الجامعة 2000 طالب عبر التنسيق، يضاف 100 طالب من مدارس التكنولوجيا التطبيقية ليصبح الإجمالي 2100. وبالنسبة لشروط التقديم فيجب أن يكون الطالب من مدارس التكنولوجيا التطبيقية أو WE أو مدرسة تكنولوجيا المعلومات ، ألا يكون قد تم ترشيحه مسبقًا للجامعات التكنولوجية عبر مكتب التنسيق بالاضافة لا يجوز إعادة التنسيق للطلاب المقبولين بالفعل بالجامعات التكنولوجية.

وزير الاوقاف : ضرورة تقديم منظومة قيم ترشد الذكاء الاصطناعي وتزوده بالحكمة والبصيرة

كتب : أمير طه

أكد الدكتور أسامة الأزهـري، وزير الأوقـاف، أنه في ظل ظرف دولي معقد وحساس، ويحتاج إلى قبس من الحكمة والرشد، ليتجاوز العالم أزماته الخانقة، وليطفئ نيران الحروب، وليعظم الاستفادة والانطلاق إلى آفاق التكنولوجيا وعصر الذكاء الاصطناعي، مع بصيص نور من القيم الروحية الأخلاقية السامية، التي تعيد التوازن إلى كل ذلك.

جاء ذلك فى كلمتة في القمة الدولية الثامنة لزعماء الأديان العالمية والتقليدية، التي اقيمت بالعاصمة الكازاخية أستانا، برعاية وحضور الرئيس قاسم جومارت توكاييف، رئيس جمهورية كازاخستان، وبمشاركة أكثر من 100 شخصية من نحو 60 دولة، وقال أن الإسلام جاء بمبدأ تعارف الحضارات وهو أكبر من تحالفها أو الحوار بينها، موضحًا أن الحياة في الإسلام مقدسة، فإحياء نفس واحدة ينزل منزلة إحياء كل نفس على وجه الأرض، وقتل نفس واحدة ينزل في بشاعته وهوله منزلة قتل كل نفس على وجه الأرض.

رؤيتنا

«عالم رقمى» لم يعد تعبيراً غامضاً يحتاج إلى تفسير فى ضوء ما نشاهده الآن، وما يدور حولنا من تغيرات متسارعة تدفعنا بقوة إلى عصر عولمة المعرفة ، والعلم ، وثورة المعلومات، والاتصالات التى اقتحمت كل تفاصيل حياتنا، وإن لم نلحق بها نظل مكاننا بل سيتجاوزنا الزمن بمراحل.

«عالم رقمى» جريدتكم تسعى لكم ومعكم إلى دخول عالم تكنولوجيا المعلومات والاتصالات عبر المشاركة فى إعداد جيل جديد قادر على التعامل مع هذا المجال بقوة، والانتقال من مرحلة المستخدم إلى الإنتاج وإيجاد مجتمع المعلومات.

«عالم رقمى» تسعى حثيثاً إلى المشاركة فى إيجاد ذلك المجتمع من خلال التوعية والتسويق بكل مفردات مجتمع المعلومات وسوق التكنولوجيا والاتصالات محلياً وعالمياً من جهاز الكمبيوتر والتليفون المحمول مروراً بشبكة الإنترنت وصولاً إلى خدمات المحتوى الإلكترونى.

«عالم رقمى» تهدف إلى فتح قنوات الاتصال والتفاعل بين كل أطراف مجتمع المعلومات بداية منك إلى الشركات ومؤسسات الأعمال والأجهزة الحكومية والجمعيات الأهلية دون مبالغة أو تهميش طرف لصالح آخر.

عالم رقمي
أول جريدة اسبوعية متخصصة فى تكنولوجيا المعلومات والاتصالات
تصدر عن شركة عالم رقمى للصحافة والنشر والتوزيع
بترخيص من المجلس الاعلى للصحافة
الاصدار الثانى
التصميمات الفنية بجريدة «عالم رقمى»
رئيس مجلس الإدارة ورئيس التحرير
خالد حسن
مدير عام التحرير
فاتن الخولى
مدير الديسك
نيللى عبد الحميد
المشرف الفنى العام
محسن سيد
سكرتير التحرير
عبدالرحمن يحيى
محمد ياسر
قسم التحقيقات : محمد ايمن
قسم الاخبار : باكينام خالد
قسم الخارجى: بيتر نبيل
المدير التقنى : باسل خالد
المدير المالى : منال رضوان
مدير المحتوي الالكتروني: شيماء حسن
للاشتراكات والاعلانات
شركة عالم رقمى
المكتب الرئيسي : 8 شارع حسن ابوسعدة الحي السابع مدينة العبور
ت: 0244818333
محمول: 01009990515
www.alamrakamy.com
Info@alamrakamy.com

مع اعلان المجلس الوطنى للذكاء الاصطناعي على بدء تطبيق « سياسة البيانات المفتوحة » :

وزير الاتصالات : اعتماد رخصة وطنية للبيانات المفتوحة والتي تتماشى مع المعايير العالمية.لتعظيم الاستفادة من البيانات

ابراهيم : السياسة ستكون حلقة وصل بشكل أسرع وأدق في تسهيل الكثير من المعلومات بشكل أدق وبمصداقية كبيرة

كتب: محمد عصام

تمكنت وزارة الاتصالات وتكنولوجيا المعلومات، من إدخال سياسة البيانات المفتوحة لمصر، لتبدأ مرحلة التنفيذ المؤسسي والتقني وفق آليات واضحة ومعايير محددة، مع استخدامها بفعالية للتمكن من صنع القرار، والاستجابة للطوارئ، وتطوير السياسات العامة.

وهنا ظهرت التساؤلات بين الكثيرين، عن معنى سياسة البيانات المفتوحة بمصر، وأهدافها وما المنفعة على المواطن وشركات القطاع العام والخاص من ذلك المشروع، وإلى أين وصلت مرحلة تنفيذها، بعد إعلان إشراف المجلس الوطني للذكاء الاصطناعي عليها.

الإطار المؤسسي لـ سياسة البيانات المفتوحة

وبحسب مستند رسمي صادر عن وزارة الاتصالات، حصل جريدة " عالم رقمي"، على نسخة منه، فإن حوكمة البيانات المفتوحة، يكون لها إطار مؤسسي على رأسه المجلس الوطني للذكاء الاصطناعي NCAI، والذي سيشرف على الإفصاح على البيانات العامة من خلال المعايير الوطنية الناشئة وأفضل الممارسات الدولية، كذلك الهيئة المصرية لحوكمة البيانات EDGA التي ستتولى دور الجهة المركزية المنسقة، والمنوطة بتحديد الأولويات ومتابعة الالتزام والإشراف على إتاحة مجموعة البيانات العامة، واعتماد المبادرات الاستراتيجية ذات الصلة.

كما سيتم إضافة عدد من مسئولي البيانات المفتوحة CODO، مع التزام كل جهة حكومية بتعيين رئيس قسم للبيانات المفتوحة، يتولى مهام الإشراف على تحديد وتصنيف ونشر مجموعات البيانات، وضمان جودة البيانات، وتيسير تفاعل المستخدمين.

تطوير البوابة الوطنية للبيانات

أكد الدكتور عمرو طلعت ، وزير الاتصالات وتكنولوجيا المعلومات التزم الوزارة ، بتوفير البنية التحتية الفنية، وتطوير البوابة الوطنية للبيانات ودعم جهود بناء القدرات في مجال البيانات المفتوحة، مع العلم أن مصر ستعتمد رخصة وطنية للبيانات المفتوحة والتي تتماشى مع المعايير العالمية.

أضاف البيانات المفتوحة، هي في الأساس بيانات تحتفظ بها الجهات الحكومية، وتسهم في مواءمة مبادرات تبادل البيانات الوطنية مع الرؤية التنموية الشاملة لمصر، والتكامل مع المعايير الدولية، مع تحقيق التزام مصر ضمن أهداف التنمية المستدامة (SDG) وأجندة التحول الرقمي.

أوضح تعتمد عملية الإفصاح بشكل حصري على مجموعات البيانات التي تم تصنيفها صراحة على أنها بيانات عامة وفقًا الأحكام هذه السياسة، وذلك خلال الفترة الانتقالية التي تسبق صدور قانون حوكمة البيانات والإطار المصاحب لتصنيف البيانات ويضمن هذا النهج ألا يتم إتاحة سوى البيانات التي تعد غير حساسة وغير شخصية وصالحة للنشر العام.

مجانية الخدمات المقدمة

ويمكن النظر في استثناءات لبعض الخدمات المتخصصة ذات التكاليف التشغيلية العالية، مثل واجهات البرمجة (APIS) المصممة حسب الطلب أو عمليات التحميل الكبيرة، بينما ستكون بعض الخدمات بمقابل مادي طفيف فيما بعد.

الاستفادة من سياسة البيانات المفتوحة

كشف خالد إبراهيم، رئيس مجلس إدارة غرفة صناعة تكنولوجيا المعلومات والاتصالات « " CIT - راعي الصناعة الرقمية –، عن مزايا كبيرة لـ سياسة البيانات المفتوحة، تفيد المؤسسات الحكومية والمواطن والشركات، موضحا أن تلك السياسة ستكون حلقة وصل بشكل أسرع وأدق في تسهيل الكثير من المعلومات، بشكل أدق وبمصداقية كبيرة.

أضاف يتم الاعتماد على البيانات التي تم تصنيفها على أنها عامة، مع توفير البيانات التي تعد غير حساسة وغير شخصية وصالحة للنشر العام، مشيرا إلى أن سياسة البيانات المفتوحة، تنفيذ قاعدة بيانات شخصية مهمة تفيد الحكومة، وتساعد الشركات والمواطن نفسه.

فرج : سياسة البيانات المفتوحة ستدعم الاقتصاد الرقمي وتعزز الشفافية وتدعم الابتكار وتحسن من جودة الخدمات

أهمية سياسة البيانات المفتوحة في الأزمات الطارئة

أوضح رئيس مجلس إدارة غرفة صناعة تكنولوجيا المعلومات والاتصالات - CIT باتحاد الصناعات المصرية أن للسياسة أهمية قصوى في دعم جهود الاستجابة للطوارئ والكوارث من خلال النشر الفوري لمجموعات البيانات الحرجة مثل حالات انتشار الأوبئة أو حدوث كوارث طبيعية، مع تمكين وسائل الإعلام وجهات الرقابة من متابعة المستجدات لحظة بلحظة.

أشار إبراهيم، إلى أن البيانات ستكون متاحة وسهلة الوصول للمواطن العادي، بغض النظر عن مهاراته التقنية أو موقعه الجغرافي، مع إمكانية الدخول عليها في أي وقت بالمجان، وذلك ما يدعم الشركات في الوصول إلى معلومات الأفراد العامة الصحيحة في أسرع وقت، مثل في حالات اختبارات العمل، أو المعاملات البنكية وتقديم القروض للعملاء.

مؤكد أن « ما ينفذ مجهود متميز وكبير لوزارة الاتصالات في إرفاق بيانات تعريفية ووثائق باللغة العربية للمواطنين، وإنشاء آلية تغذية تمد المؤسسات الحكومية والشركات والأفراد العاديين بمعلومات عامة لكنها تكون مهمة في بعض الحالات والأوقات".

تعزيز الشفافية وتحسين جودة الخدمات

من ناحيته قال محمود فرج خبير أمن المعلومات، إن الاستفادة الكبرى لـ سياسة البيانات المفتوحة بمصر، لشركات القطاع الخاص، للتمكن من التوصل إلى معلومات دقيقة حول الأشخاص، مع ضمان المصداقية الكاملة لتلك البيانات، موضحا أنه سيتم الاستعانة بسياسة البيانات المفتوحة في معظم الجهات الحكومية والشركات وأيضا قطاعي البنوك والعقارات.

اضاف في تصريح خاص لـ «عالم رقمي»، أن سياسة البيانات المفتوحة، تعزز الشفافية وتدعم الابتكار وتحسن من جودة الخدمات، مع إتاحة البيانات العامة غير الحساسة التي تحتفظ بها الجهات الحكومية، لتصبح كل المعلومات "غير الخاصة" متاحة للأفراد والشركات والباحثين بشكل يسهل إعادة استخدامها في تطبيقات وخدمات جديدة.

أشار إلى أن سياسة البيانات المفتوحة، تدعم الاقتصاد الرقمي وتساعد على تطوير منتجات وخدمات مبتكرة، مشيرا إلى أن البيانات التي سيتم إتاحتها ستكون بالمجان، مع إمكانية فرض رسوم بسيطة فى حالات محددة لتغطية التكاليف التشغيلية أو التقنية.

وحول معوقات سياسة البيانات المفتوحة، أوضح أن المخاوف تأتي من عمليات الاختراق التي تتم بشكل يومي حول العالم، واتجاه البعض لاستخدام تلك البيانات في أمور تهدد الأمن القومي، مشيرا إلى أن قطاع الاتصالات وتكنولوجيا المعلومات قادر على عمل منصة مؤمنة بالكامل ولا تحمل أي ثغرات، ومراقبة ومتابعةالمنصة.

لدعم الوصول إلى تمويل العملات المحلية في جميع أنحاء أفريقيا :

بقيمة 25 مليون دولار : بنك التنمية الأفريقي يوافق على استثمار الأسهم في صندوق صرف العملات

كتب : وائل مجدي

وافق مجلس إدارة مجموعة بنك التنمية الأفريقي على استثمار أسهم بقيمة 25 مليون دولار في صندوق صرف العملات (TCX) ، وهو شركة عالمية متخصصة في تقديم حلول التحوط من العملات المحلية طويلة الأجل في الأسواق الناشئة والحدودية.

وسيؤدي هذا الاستثمار الاستراتيجي إلى تعزيز قاعدة رأس مال TCX، وتعزيز قدرتها على تحمل المخاطر، وتوسيع قدرتها على تقديم أدوات التحوط بالعملات غير السائلة والأقل سيولة في جميع أنحاء القارة الأفريقية. وستساعد الصفقة في التخفيف من مخاطر النقد الأجنبي التي يواجهها المقترضون في أفريقيا، وخاصة أولئك الذين يعملون في الدول الهشة والأسواق المحرومة من الخدمات. تعمل TCX كصندوق يركز على التنمية يوفر أدوات تحوط FX مصممة خصيصًا لتمكين إقراض العملات المحلية في البلدان التي تكون فيها أسواق التحوط التقليدية إما متخلفة أو غير موجودة. وسيحشد استثمارات البنك الاستثمارية الإضافية والمستثمرين من القطاع الخاص، وسيعزز اندماج أفريقيا في أسواق رأس المال العالمية، ويدعم النمو المستدام من خلال الحد من عدم التوافق بين عملة الديون والإيرادات للمقترضين المحليين.

من جهته قال أحمد أتوت، مدير إدارة تنمية القطاع المالي في مجموعة بنك التنمية الأفريقي: «يمثل هذا الاستثمار في TCX معلما هاما في جهود البنك لتعميق أسواق رأس المال الأفريقية ومعالجة الأسباب الجذرية لضائقة الديون. وسيفتح دعم البنك لـ TCX التمويل بالعملة المحلية للشركات الصغيرة والمتوسطة والبنية التحتية والعديد من القطاعات في جميع أنحاء أفريقيا». وأضاف: «تشكل الصفقة جزءًا من هدف البنك الأوسع المتمثل في تعزيز الحصول على التمويل الكافي من خلال حلول بديلة مبتكرة".

أضاف يستند الاستثمار إلى مشاركة البنك السابقة في TCX ويعكس ثقته المستمرة في سجل الصندوق ونموذج التأثير. وقد قامت TCX بالتحوط من أكثر من 17 مليار دولار أمريكي بمبالغ مفاهيمية منذ إنشائها ، بما في ذلك أكثر من 4 مليارات دولار أمريكي في 31 دولة أفريقية. ومن المتوقع أن تسهل مشاركة البنك زيادة أحجام التحوط في القطاعات ذات الأولوية مثل القطاع العام (مكاتب إدارة الديون وبنوك التنمية العامة) والبنية التحتية والحصول على الطاقة والتمويل البالغ الصغر وتنمية المشاريع الصغيرة والمتوسطة. كما تلعب TCX دورًا فريدًا في البلدان الهشة والمنخفضة الدخل ، حيث تركز حوالي 18٪ من محفظتها العالمية المتميزة حاليًا على هذه الأسواق.

من ناحيته قال رود بروير، الرئيس التنفيذي لشركة TCX: "يسعدنا الترحيب بمجموعة بنك التنمية الأفريقي في قاعدة رأس مال TCX، والانضمام إلى المؤسسات المالية الإنمائية الأخرى، والتأثير على المستثمرين والحكومات التي تدعم حل التحوط بالعملة المحلية. وهو يمثل بداية شراكة وثيقة في حماية مقترضي القطاعين العام والخاص في بنك التنمية الأفريقي من مخاطر العملة وتعزيز تنمية أسواق رأس المال الأفريقية. ونحن نتطلع إلى زيادة تأثيرنا المشترك على القارة".

أضاف تتماشى هذه العملية مع استراتيجية البنك العشرية 2024-2033. وهو يكمل استراتيجية أسواق رأس المال الأوسع للبنك، والتي تشمل دعم إصدار سندات العملة المحلية، وضمانات الائتمان الجزئية، وإقراض القطاع الخاص بالعملة المحلية.

ومن المتوقع أن يكون للاستثمار أثر إنمائي قوي. ولا يزال مصرف التنمية الأفريقي ملتزما بتعزيز أسواق رأس المال المرنة في أفريقيا، ودعم آليات خفض المخاطر بالنسبة للقطاع الخاص، وتوسيع نطاق الحصول على التمويل بالعملة المحلية لتعزيز التنمية الشاملة والمستدامة.

كلية التعليم المستمر بجامعة النيل تطلق دبلوماً متخصصًا لتأهيل المديرين التنفيذيين بوزارة المالية نحو قيادة حديثة ومستدامة

كتب: باكينام خالد

في إطار التعاون المشترك بين كلية التعليم المستمر بجامعة النيل ووحدة حقوق الإنسان وتكافؤ الفرص بوزارة المالية، أطلقت الكلية برنامجًا تدريبيًا مكثفًا تحت عنوان: «دبلوم المدير التنفيذي المحترف»، والذي يستهدف تأهيل المديرين التنفيذيين بالوزارة على مدار 60 ساعة تدريبية.

ويهدف البرنامج إلى دعم وتفعيل مفاهيم القيادة والإدارة الحديثة، وتعزيز تطبيق الاستراتيجية الوطنية لحقوق الإنسان 2021-2026، والاستراتيجية الوطنية لتمكين المرأة 2030، إلى جانب نشر مبادئ التعامل مع ذوي الإعاقة داخل المؤسسات الحكومية.

وقالت الدكتورة نيفين عبد الخالق، عميد كلية التعليم المستمر بجامعة النيل أن إطلاق هذا الدبلوم يأتي في إطار حرص الكلية على تقديم برامج تدريبية متخصصة تسهم في بناء قدرات الكوادر الحكومية، وتدعم جهود الدولة في تطوير الجهاز الإداري وتعزيز مبادئ الحوكمة والشفافية. ونسعى من خلال هذا البرنامج إلى إعداد قيادات تنفيذية قادرة على مواكبة المتغيرات وتبني أفضل الممارسات المؤسسية، بما يحقق قيمة مضافة حقيقية للتنمية المستدامة».

من جانبه، أكد الدكتور أحمد عبد الرازق، الوكيل الدائم بوزارة المالية، على اهتمام الوزارة بتنمية وبناء قدرات كوادرها وحرصها الدائم على إعداد وتأهيل قيادات الصف الأول والثاني، قائلاً نولي اهتمامًا كبيرًا بالاستثمار في العنصر البشري كونه الركيزة الأساسية لنجاح أي مؤسسة. وهذا التعاون مع جامعة النيل يضيف خبرات تدريبية عالية الجودة، تعزز من كفاءة قياداتنا التنفيذية، وتؤهلهم للتعامل مع تحديات المرحلة الحالية والمستقبلية.

كما أشاد بدور الدكتورة داليا فؤاد، رئيس وحدة حقوق الإنسان وتكافؤ الفرص بالوزارة، في حرصها على التعاقد مع أفضل بيوت الخبرة لتطوير العاملين، وبجهود زينب علي في الارتقاء بالأداء والاستثمار في الكفاءات البشرية.

وفي السياق ذاته، أوضح الدكتور أيمن السيد، مستشار عميد كلية التعليم المستمر، أن هذا الدبلوم يمثل خطوة نوعية نحو تمكين المديرين التنفيذيين من تفعيل السياسات الإدارية والقيادية والاستراتيجيات الوطنية بشكل عملي.

وقال يركز البرنامج على تعزيز القدرات في إدارة التغيير، والتطوير المهني، واتخاذ القرارات، واستخدام تطبيقات الذكاء الاصطناعي بفعالية، إلى جانب التعرف على مدونة السلوك الوظيفي وقانون العمل الجديد. وهو بذلك يجمع بين الجانب الأكاديمي والتطبيقي، ويُعد الأول من نوعه في هذا التخصص الموجه للقيادات الحكومية.

ماستركارد تتعاون مع HYPERPAY لإحداث نقلة نوعية في قطاع المدفوعات التجارية في المنطقة

كتب : رشا حجاج

أعلنت ماستركارد عن تعاون جديد مع شركة HYPERPAY، المتخصصة في تقديم حلول الدفع الإلكتروني في منطقة الشرق الأوسط وشمال أفريقيا، بهدف تسريع التحول الرقمي في قطاع المدفوعات التجارية داخل السعودية.

ويشمل هذا التعاون إصدار بطاقات تجارية في المملكة وعدد من الأسواق الرئيسية الأخرى مثل الإمارات وقطر، في خطوة تهدف إلى تحديث نظام المدفوعات التجارية وتعزيز استخدام الحلول الرقمية في بيئة الأعمال.

وتسعى الشركتان من خلال هذه المبادرة إلى تمكين الشركات من الوصول بسهولة إلى بطاقات تجارية آمنة ومرنة تتماشى مع تطورات الاقتصاد الرقمي. وستسهم هذه الخطوة في دعم نمو الشركات، خاصة الصغيرة والمتوسطة، من خلال تحسين إدارة النفقات وزيادة كفاءة العمليات المالية، اعتمادًا على خبرات ماستركارد العالمية في مجال التكنولوجيا المالية.

كما حصلت HYPERPAY مؤخرًا على ترخيص «معهد الأموال الإلكترونية» (EMI)، مما يعزز دورها في دعم رقمنة المدفوعات الخاصة بالشركات الصغيرة والمتوسطة.

وقال سعود سوار، مدير عام ماستركارد في السعودية والبحرين والأردن ودول المشرق العربي: «نعمل مع HYPERPAY لتقديم بطاقات تجارية مبتكرة تدعم نمو الأعمال وتحمي مستقبلها. ويأتي هذا التعاون في وقت مناسب، حيث تشير الإحصائيات إلى أن 93% من الشركات الصغيرة والمتوسطة في السعودية متفائلة بشأن المستقبل، فيما تعتمد 99% منها بالفعل على المدفوعات الرقمية.»

من جانبه، قال مهند عبويني، مؤسس ومدير عام HYPERPAY : «منذ عام 2022، ونحن نعمل جنباً إلى جنب مع ماستركارد لتعزيز التحول الرقمي في قطاع المدفوعات. ويشكل هذا التعاون خطوة جديدة ومهمة نحو نمو إقليمي مشترك، حيث نتيح للتجار والشركات أدوات دفع مبتكرة تساعدهم على تحسين أدائهم المالي.»

ابتكار جديد لاحتياجات الحياة اليومية

أوبو تطلق هاتفها الجديد OPPO A5I PRO 5G في مصر بالشراكة مع فودافون مصر

كتب: محمد الخولى

أعلنت شركة OPPO، العلامة التجارية الرائدة عالميًا في مجال التكنولوجيا، عن الإطلاق الرسمي لأحدث هواتفها الذكية OPPO A5I PRO 5G، وذلك بالتعاون مع فودافون مصر. وتأتي هذه الشراكة الاستراتيجية لتؤكد التزام OPPO بتقديم جيل جديد من الحلول التكنولوجية للمستهلك المصري، من خلال جهاز يجمع بين القوة والأناقة والتقنيات المتطورة، بما يلبي الاحتياجات اليومية للمستخدمين ويواكب أنماط حياتهم العصرية.

ويجسد هذا التعاون المشترك حرص OPPO وفودافون مصر على توسيع نطاق خدمات الجيل الخامس (5G) في مصر، بما يتيح لعدد أكبر من الأفراد الاستفادة من تجارب اتصالات أسرع وأكثر موثوقية. كما يعزز من جهود OPPO في دعم التصنيع المحلي وتطوير صناعة التكنولوجيا في مصر، من خلال تقديم منتجات مصممة خصيصًا لتناسب السوق المحلية. وسيتوفر هاتف OPPO A5I PRO 5G حصريًا عبر متاجر فودافون مصر وفروعها الإلكترونية (ESHOP)، بلونين مميزين: الأزرق والأرجواني.

وتحت شعار «A STEP AHEAD»، تم تصميم هاتف OPPO A5I PRO 5G ليكون خياراً مثالياً للمستخدمين الباحثين عن مزيج يجمع بين الموثوقية اليومية وأحدث التقنيات. حيث يأتي مزودًا بكاميرا رئيسية بدقة 50 ميجابكسل مدعومة بالذكاء الاصطناعي، إلى جانب كاميرا أمامية بدقة 8 ميجابكسل، تتيح للمستخدمين التقاط صور واضحة ومميزة بسهولة، سواء لتوثيق اللحظات اليومية أو للاحتفاظ بالذكريات الاستثنائية.

ولضمان تجربة استخدام طويلة تدعم يومًا كاملًا من التواصل والاستكشاف، يتمتع الهاتف ببطارية ضخمة بسعة 6000 مللي أمبير/ساعة، مدعومة بتقنية الشحن السلكي السريع SUPERVOOC™ بقدرة 45 وات، ما يعكس قوة الهاتف ومرونته في الاستخدام الطويل. كما يتميز بشاشة 6.67 بوصة عالية الدقة بجودة (HD+) مع معدل تحديث افتراضي 120 هرتز يصل إلى 240 هرتز، ليقدم تجربة فائقة السلاسة عند ممارسة الألعاب أو مشاهدة الفيديوهات أو الاستخدام اليومي. وتبلغ درجة سطوع الشاشة 1000 شمعة .

انطلاق النسخة الخامسة من جوائز مصر لريادة الأعمال كشريك للنظام البيئي

كتب: خالد خالد

أعلنت جوائز مصر لرواد الأعمال (EEA) خلال المؤتمر الصحفي الخاص بإطلاق النسخة الخامسة عن مشاركة شركة «النجار وشركاه» للمحاماة والاستشارات القانونية كشريك للنظام البيئي، حيث سيقدم المحامي أحمد النجار المؤسس والشريك الإداري للشركة، جلسات استشارية فردية للمرشحين النهائيين الراغبين في توسيع قاعدة أعمالهم خارج مصر، بالإضافة إلي رعاية إحدي الشركات الفائزة في استخلاص الرخص والمعاملات والاستشارات القانونية اللازمة بإنشاء مقر اخر لها في دولة الإمارات، وذلك إيمانًا بدوره في دعم رواد الأعمال وتمكينهم من التوسع في بيئة أعمال أكثر وعي واستدامة.

وعلّق المحامي أحمد النجار، المؤسس والرئيس التنفيذي لشركة النجار وشركاه قائلاً: «نحن فخورون بالشراكة مع جوائز مصر لريادة الأعمال في نسختها الخامسة كشريك للنظام البيئي. نحن نؤمن في شركة النجار وشركاه، أن المعرفة القانونية يجب أن تكون عامل تمكين وليست عائقاً أمام رواد الأعمال. ومن خلال ورش العمل والاستشارات التي نقدمها، نسعى لتزويد المرشحين النهائيين والفائزين بالأدوات القانونية التي تساعدهم على التوسع بثقة، والنمو بشكل مستدام، واغتنام فرص جديدة في مصر والإمارات.»

يُعد أحمد النجار أحد أبرز المحامين المتخصصين في القانون التجاري وقوانين الشركات في دولة الإمارات العربية المتحدة، حيث أسس مكتب «النجار وشركاه» عام 2013 ليكون أول مكتب قانوني متكامل في المنطقة يوفر جميع خدمات واستشارات قطاع الأعمال في مكان واحد من خلال تجربة رقمية متكاملة وسهلة الوصول. وقد حاز المكتب على ثقة مجموعة من أكبر الشركات في الإمارات، ويُعتبر اليوم بوابة رئيسية للشركات المصرية الراغبة في التوسع في السوق الإماراتي بفضل خبرته العميقة في الجانبين القانوني والاقتصادي.

وإلى جانب عمله في إدارة مكتبه القانوني، أسس النجار «EMIRATES LEGAL NETWORK» كأول منصة مهنية متخصصة تجمع المحامين في دولة الإمارات تحت مظلة واحدة، بهدف تعزيز التواصل وتبادل الخبرات وتطوير الممارسات القانونية في الدولة، في ظل غياب نقابة محامين رسمية. كما أسس المنصة القانونية «THE JURIST» التي تقدم محتوى قانونياً متنوعاً من مقالات وفيديوهات وبودكاست، لتبسيط القانون وفتح حوار مباشر مع الجمهور ورواد الأعمال حول القضايا والموضوعات القانونية الراهنة.

بالإضافة إلى ذلك، تُجسّد مشاركة مكتب «النجار وشركاه» كشريك للنظام البيئي التزام جوائز مصر لرواد الأعمال بضم مؤسسات مهنية رائدة ذات خبرة قانونية واقتصادية واسعة على المستوى الإقليمي، بما يساهم في دعم منظومة ريادة الأعمال وتمكين رواد الأعمال من التوسع في بيئة أكثر عدالة وشفافية.

جدير بالذكر أن مسابقة جوائز ريادة الأعمال في مصر «EEA» تقام للعام الخامس على التوالي، لمساندة رواد الأعمال في المنطقة وذلك في مختلف المجالات بهدف تسليط الضوء على النماذج المتميزة من رواد الأعمال الذين أحدثوا تغييراً إيجابياً في مجتمعاتهم، وإلهام الأجيال القادمة من المبتكرين وصناع التغيير، والاحتفال بأبرز رواد الأعمال والاعتراف بإنجازاتهم بحضور نخبة من أكبر الخبراء في ريادة الأعمال في مصر وأصحاب المشروعات الأخرى، مما يعزز من عملية الابتكار وتبادل الخبرات.

خالد حسن رئيس تحرير عالم رقمى ل « عالم رقمي » :

لا يمكن شيطنة منصة " روبلوكس " وعلينا التوعية بكيفية تعظيم الاستفادة من الالعاب الالكترونية

دور الأباء مهم جدا فى تطبيق مفهوم "الرقابة الذكية"لحماية اطفالهم من مخاطر الالعاب وعزلة الابناء عن الواقع

كتب : محمد عصام

أكد الكاب الصحفى خالد حسن رئيس تحرير جريدة « عالم رقمي » انه لا يمكننا شيطنة صناعة الالعاب الالكترونية بصورة عامة حيث يبلغ حجم هذه الصناعة نحو 200 مليار دولار على مستوى العالم ومن المتوقع تضاعفها حتى عام 2030 ولكن من المهم ان تكاتف جهود جميع الجهات المعنية بالتنسيق والعمل تعلى تعظيم الاستفادة من هذه الصناعة سواء من خلال الدخول فى تطوير بعض الالعاب الالكترونية التى تتناسب مع تقاليدنا وأعراف مجتمعنا او من خلال توجيه الشباب واولادنا ، بمختلف فئات الاعمار ، الى الاستفادة من الالعاب الالكترونية فى مجال التعليم والتعليم التفاعلي والترفيه المثمر والذى يساهم فى بناء عقولهم بصورة منظمة

جاء ذلك فى لقائه التلفزيونى مع قناة « النيل للاخبار » للتعليق على عقد المجلس الأعلى لتنظيم الإعـلام، اجتماعه ، برئاسة المهندس خالد عبد العزيز، ونوقشت عدد من القضايا والموضوعات الهامة على الساحة الإعلامية وأشار رئيس المجلس إلى أهمية التعاون والتنسيق المشترك بين مختلف المؤسسات الإعلامية للوصول إلى توصيات بتوقيتات محددة لوضع خارطة الطريق المطلوبة، مضيفًا أن هناك ضرورة لتطوير البنية التحتية التكنولوجية للمؤسسات الإعلامية، والاستثمار في الأجهزة الحديثة ومنصات البث الرقمي، وذلك بعدما أصبحت السوشيال ميديا أحد روافد الإعلام بشكل مؤثر كما قرر المجلس استمرار مناقشة ودراسة سيناريوهات التعامل مع لعبة روبلوكس « ROBLOX» ، وذلك للحفاظ على سلوكيات الأطفال وحمايتهم من المخاطر الأخلاقية والسلوكية، وتعزيز السلامة الرقمية للأطفال.

أوضـح حسن ان منصة «روبلوكس» ، الـتـى طـورتـهـا شـركـة ROBLOX CORPORATION الامريكية منذ اكثر من 20 عاما ، لا تعد مجرد لعبة الكترونية فقط وانما هى منصة متكاملة وواحـدة من من أهم المنصات المتخصصة في الألعاب، بحيث تتيح للمستخدمين لعب الكثير من الألعاب، بالإضافة لإمكانية إنشاء الألعاب والتجارب مع اللاعبين الآخرين، وهو ما جعلها تنتشر بصورة كبيرة بين الأشخاص، خاصة في فئة المراهقين حيث توصف روبلوكس بأنها العالم الافتراضي للأطفال، نظرا لأنها تضم ملايين الألعاب والبيئة التفاعلية وهو ما يطلق عليها اسم (التجارب)، وهو ما جعلها أكثر الألعاب انتشارا، حيث وصل عدد مستخدميها في عام 2024 إلى 85 مليون مستخدم منهم 40% من الأطفال والمراهقين.

مزايا الالعاب لتنمية الابداع

وأشـار رئيس تحرير « عالم رقمي » ان منصة الالعاب الالكترونية « روبلوكس « كغيرها من أدوات التكنولوجي والترفيهية لها ايجابيات ومنها سهول الوصول والدخول الاطفال الى المنصة ، مع إمكانية تحميلها وكذلك سهولة استخدامها، وألعابها المجانية وأدواتها الإبداعية تجعلها جذابة بشكل خاص للاعبين الصغار منصّة متكاملة أقرب لوسيلة تواصل اجتماعي مدمجة باللعب وسهولة التفاعل بين اللاعبين ، تحتوي عشرات الملايين من الألـعـاب ، مساحة تفاعلية للمطورين لإنشاء الألعاب والكسب المادّي، وبلغ عدد المطورين 2% من مرتادي اللعبة بالمجمل ، سهولة التسجيل باللعبة في أقل من دقيقتين ، مساحات تعليمية تسمح للمعلمين بإنشاء محاكاة لأحـداث ووقائع تاريخية لتسهيل التعليم التفاعلي ، مجانية على كافة المنصات، مع وجود بعض المزايا «المدفوعة » ، تعمل على الهواتف وأجهزة الكمبيوتر والبلاي ستيشن والإكسبوكس.

الابتزاز والمحتوى غير الأخلاقي

أضاف من السلبيات التى توجه للمنصة أنها ساحة خطيرة تعج بالتحرش والابتزاز والمحتوى غير الأخلاقي، حيث يجذب عالمها الافتراضي بينهم ملايين الأطفال بصورة يومية ، وسط غياب شبه كامل للرقابة وحماية الطفولة .

أوضح الكاتب الصحفى خالد حسن أن هذه المنصة تحديد واجهت خلال الفترة الأخيرة اتهامات بأنها تسبب مخاطر كبيرة على الأطفال والمراهقين كما تظهر بعض المحتويات غير اللائقة وهـو ما أستدعى إصـدار الأزهـر بيانا رسميا بشأن مخاطر لعبة « روبلوكس « اذ وفقا لبعض خبراء التربية وعلماء النفس فان المنصة ليس خيارًا مثاليًا للأطفال الصغار، خاصةً إذا استخدموا المنصة بإفراط أو شاركوا في ألعاب أو محتوى اجتماعي يتجاوز مستوى نضجهم، وهنا نرصد المخاطر التي قد يواجهها الأطفال أثناء اللعب ومنها أن هذه الالعاب صُممت بعض الأنشطة عبر الإنترنت لإبقاء المستخدمين يلعبون لأطـول فترة ممكنة، وروبلوكس أحدها، ووفقًا للأكاديمية الأمريكية لطب الأطفال (AAP)، فإن الجانب الاجتماعي في روبلوكس، ونظام المكافآت داخل اللعبة، وخيارات الألعاب اللامحدودة تجعل من الصعب على الأطفال التخلي عنه للقيام بأشياء أخرى.

يستخدمها 85 مليون ،خطوة مهم من جانب المجلس الاعلى للاعلام لبحث كيفة تقليل مخاطر « ROBLOX »

قيودًا عمرية على بعض الألعاب

أضـاف مـن المخاطر ايضا ان منصة روبلوكس تتميز بوفرة من المحتوى المناسب للأطفال، ومع ذلك، قد لا تكون بعض الألعاب مناسبة للأطفال الصغار، بما في ذلك الألعاب التي تتضمن إطلاق النار أو الحروب، أو ألعاب الرعب و»القفزات المرعبة»، أو العلاقات الرومانسية والجنسية بين الشخصيات الرمزية ورغم ان المنصة فرضت قيودًا عمرية على بعض الألعاب الا انه على أرض الواقع يمكن للمستخدمين الذين تبلغ أعمارهم 8 سنوات أو أقل الوصول إلى الألعاب التي اعتبرتها روبلوكس تحتوي على محتوى «خفيف» أو «بسيط» للبالغين، ويحتاجون إلى إذن الوالدين من خـلال التحقق من بريدهم الإلكتروني للوصول إلى محتوى «متوسط» يحتوي على عنف متوسط ، مشاهد دموية واقعية خفيفة ، دعابة فظة متوسطة ، محتوى مقامرة غير قابل للعب علاوة على خوف متوسط حيث يمكن للأطفال تجاوز هذا الحاجز باستخدام عمر أكبر عند التسجيل لحساباتهم، حيث يُطلب فقط من المستخدمين الذين تبلغ أعمارهم 13 عامًا فأكثر إثبات أعمارهم باستخدام الهوية.

التفاعلات غير الآمنة

أوضـح رئيس تحر ير « عالم رقمي » أن منصة «روبلوكس» قامت مؤخرا بتقيد ميزات المراسلة للأطفال دون سن 12 عامًا، حيث يجب أن يكون عمر اللاعبين 13 عامًا أو أكثر لإرسال رسائل خاصة إلى المستخدمين الآخرين على المنصة، خارج نطاق الـدردشـات المفتوحة التي يُمكن لأي شخص رؤيتها أثناء اللعب كما أكدت « روبلوكس « ان لديها فريق مراجعة بشري يراقب سلوك الـدردشـة، وبالنسبة للمستخدمين دون سن 13 عامًا، تُطبّق فلاتر أكثر صرامة، مثل حظر جميع استخدامات الأرقام والمعلومات الشخصية. كما لا تسمح المنصة بإرسال الصور أو مقاطع الفيديو عبر الدردشة أو التفاعلات الفردية، ولكن مع ذلك مازال الخطر يتواجد في كل مكان حول الأطفال ويجب أن يدرك الآباء هذه المخاطر لتجربة لعب آمنة.

محتوى غير لائق

فى النهاية أكد الكاتب الصحفى خالد حسن انه لا يمكن تصنيف كمحتوى منصة «روبلوكس « على أنه محتوى غير لائق أو يتعارض مع الاعـراف والتقاليد المجتمعية فالمنصة تحتوي أيضًا على ألعاب مفيدة تنمي العقل وتساعد على حل الألغاز وتشجع على التعاون ، حيث ان بعض الالعاب تتطلب تعلم التعاون الجماعي كفريق عمل ، لذا، فإن الحذر واجب، ويجب على الآباء مراقبة محتوى الألعاب التي يلعبها أطفالهم في روبلوكس و تجنبهم اختيار المحتوي الغير مناسب للأطفال، مما قد يضر بسلوكهم وأخلاقهم ويعرضهم للاستغلال والاحتيال ، من وجود بعض المحتالين والمستغلين يستهدفون الأطفال في روبلوكس، وربما تتم سرقة هوياتهم.

« دوايا » تستحوذ على "EXMGO" في صفقة استثمارية لتعزيز رقمنة الصيدليات

كتب : وائل مجدي

كشفت شركة دوايا، المتخصصة في قطاع التحول الرقمي لقطاع الرعاية الصحية، عن استحواذها على شركة EXMGO، المتخصصة فـي حلول SAAS للصيدليات والشركات الطبية، في صفقة مكونة من ستة أصفار (لم يتم الكشف عن قيمتها)، ويمثل هذا الاستحواذ خطوة استراتيجية جديدة نحو تعزيز رقمنة قطاع الصيدلة وتطوير منظومة البيع الإلكتروني في السوق المصري.

تأسست الشركة الناشئة في عام 2021، على يد الدكتور أحمد فـزارة، واستطاعت أن تفرض نفسها كأحد أبرز اللاعبين في سوق الرعاية الصحية الرقمية، حيث عقدت شراكات مع أكثر من 500 مورد طبي ومصنع، ونجحت في خدمة أكثر من 12000 عميل بين صيدليات وعيادات ومستشفيات ومعامل،وخلال فترة وجيزة، بمعدل نمو يفوق 200%، مما يعكس قوة النموذج الـذي تقدمه الشركة.

وتستهدف «دوايا» الوصول إلى 25000 عميل بنهاية العام الجاري، كما تخطط الشركة الناشئة للتوسع وفتح أسواق جديدة في دول الخليج العربي خلال عام 2026 ويأتي الاستحواذ على EXMGO في إطار رؤية دوايا لتوسيع محفظة خدماتها الرقمية، فالشركة المستحوذ عليها متخصصة في تقديم حلول SAAS تتيح للصيدليات والشركات امتلاك تطبيقات ومواقع إلكترونية تحمل علاماتها التجارية الخاصة، بما يمكّنها من إدارة عمليات البيع والمخزون والدفع أونلاين والتواصل المباشر مع عملائها، وبعد الاستحواذ، أعادت دوايا إطلاق الخدمة تحت اسم «دوايا جو-DUAYA GO" مع إضافة مزيد من المزايا التكنولوجية.

مـن جهته قـال الدكتور أحمد فــزارة، المؤسس والرئيس التنفيذي لشركة دوايا إن خطوة الاستحواذ على EXMGO تمثل جزءًا من استراتيجيتنا لخدمة قطاع أكبر من الصيدليات والشركات الطبية،وتمثل رؤيتنا الواضحة وهي رقمنة الصيدليات وتحويل عمليات البيع التقليدية إلى عمليات رقمية قائمة على المنصات، وهو ما يساهم في رفع كفاءة السوق وتقديم تجربة شراء أكثر سهولة واحترافيةللعملاء.

أضاف دوايا لم تعد مجرد منصة B2B، بل أصبحت مجموعة حلول متكاملة تشمل التوريدات الطبية، البرمجيات، الذكاء الاصطناعي، والآن التجارة الإلكترونية المباشرة عبر دوايا جو.

ومن ناحيته قال المهندس إسلام نصر، الرئيس التنفيذي لشركة EXMGO: إن انضمام EXMGO إلى دوايا يمثل نقلة نوعية، فالشركة تملك خبرة عميقة في تطوير حلول SAAS للصيدليات، والآن مع خبرات دوايا وإمكانياتها الكبيرة، يمكننا خدمة آلاف الصيدليات بشكل أوسع، ومساعدتها على التحول إلى التجارة الإلكترونية بسرعة وكفاءة.

وفي سياق متصل، كانت دوايا قد أعلنت عام 2024 عن حصولها على استثمار جديد بعد مشاركتها المميزة في برنامج "SHARK TANK"، هذا الاستثمار يعزز قدرة دوايا على الابتكار وتقديم حلول رقمية متقدمة لقطاع الرعايةالصحية.

وتسعى دوايـا من خلال هذه الخطوة إلى تعزيز موقعها الريادي داخل السوق المصري، مع خطط للتوسع نحو أسواق الشرق الأوسط وشمال أفريقيا خلال المرحلة المقبلة، بما يعزز مكانتها كأحد أهم اللاعبين في مجال رقمنة الرعاية الصحية وتتميز دوايا بشمولية التوريدات الطبية، وتعتبر المنصة الوحيدة في الشرق الأوسط وشمال أفريقيا التي تغطي جميع توريدات المشاريع الطبية العيادات والمستشفيات والمعامل والصيدليات في منصه واحده،وكذالك قسم السوفت وير الذي يعمل ك سوفت وير هاوس للرعايه الصحيه.

إبسون تعزز التزامها تجاه المناخ بتحقيق إنجاز جديد في مجال الطاقة المتجددة والخدمات اللوجستية

كتب : وائل الجعفري

عززت شركة إبسون، العالمية للتكنولوجيا ، التزامها بالابتكارات البيئية والمسؤولية المؤسسية من خلال اتخاذ عدد من الإجراءات المستدامة خلال المرحلة الثانية من حملة «عملنا البيئي" (OUR ACTIONS). ومن المبادرات التي جرى تسليط الضوء عليها تحوّل إبسون إلى مصادر طاقة كهربائية مستدامة بالكامل عالمياً إلى جانب جهودها المستمرة للتقليل من الأثر البيئي لعملياتها اللوجستية.

وتركز حملة «عملنا البيئي» على التطبيق العملي لرؤية إبسون للبيئة وحرصها على إثـراء حياة الأفـراد من خلال التقنيات الفعالة والمدمجة والدقيقة. وقامت إبسون خلال العام الماضي بتعزيز الوعي حول رؤيتها الأوسع للاستدامة والتقنيات والمنتجات التي تدعم هذه الرؤية مثل سلسلة طابعات ECOTANK التي لا تُنتج نفايات بلاستيكية. وتستند المرحلة المقبلة من الحملة على الجهود المستمرة لوقف الانبعاثات الكربونية في كامل سلسلة القيمة الخاصة بها، وتعزيز ممارسات التدوير في أعمالها التجارية.

وأصبحت إبسون في عام 2023 أول شركة في قطاع التصنيع الياباني تقوم بمدّ جميع مواقعها حول العالم بمصادر طاقة كهربائية متجددة بشكل كامل في خطوة شكلت إنجازاً كبيراً على طريق تحقيق الشركة لهدفها بأن تصبح سالبة للكربون وتتوقف عن استخدام الموارد الجوفية المستنفذة بحلول عام 2050. كما تعكس الخطوة إيمان الشركة الراسخ بضرورة اتخاذ إجـراءات هادفة وقابلة للقياس لمعالجة التحديات المناخية والتقليل من أثرها البيئي.

ولا يغطي هذا التحول مرافق الإنتاج التابعة للشركة فحسب، بل يمتد إلى مكاتب إبسون ومواقعها البحثية في جميع أنحاء العالم. وبهدف رفد تحولها إلى مصادر الطاقة المتجددة، تقوم إبسون بإجراء تغييرات في عملياتها اللوجستية لكي تصبح أكثر استدامة. وتتعاون الشركة في هذا السياق مع المزودين والشركاء لتطبيق حلول مستدامة تهدف إلى زيادة كفاءة عمليات الشحن وتحسين طرق النقل والتقليل من الانبعاثات في جميع مراحل سلسلة التوريد. وجرى في إطار هذه المساعي تصميم المستودع الجديد للشركة في تركيا المزمع افتتاحه لاحقاً مع وضع الاستدامة كمبدأ أساسي للتصميم، حيث سيحصل المستودع على كامل إمداداته الكهربائية من الطاقة الشمسية وسيضم منصات معالجة حرارياً، وآلات تغليف بالتمدد الآلي، وأقواس تثبيت زوايا مُعاد استخدامها، إلى جانب مواد تغليف واقية مُعاد تدويرها. ومن خلال تحولها الكامل إلى استخدام الطاقة الكهربائية من مصادر متجددة، فإن إبسون قطعت شوطاً كبيراً في جهودها الرامية إلى التوقف عن استخدام الوقود الأحفوري، ووضعت الأسس اللازمة لزيادة خفض الانبعاثات في كامل سلسلة القيمة الخاصة بها.

وساهم تحول إبسون من استخدام الحاويات القياسية إلى الحاويات مرتفعة السقف في عمليات النقل البحري الخاصة بها في تحسين القدرة الاستيعابية للتحميل بنسبة 14.3% الأمـر الـذي ساعد على تقليل عدد مـرات الشحن اللازمة وبالتالي خفض انبعاثات الغازات الدفيئة. كما قامت إبسون في مبادرة أخرى بنقل 100 حاوية معيارية قياس 40 قدماً بواسطة سفن تستخدم وقوداً بديلاً وبالتحديد الديزل الحيوي والميثانول الأخضر، ما أدى إلى خفض انبعاثات الغازات الدفيئة بنحو 220 طناً مقارنة بالشحن التقليدي بواسطة سفن عاملة بزيت الوقود الثقيل. وإلى جانب الجهود التي تبذلها في مجال الاستدامة، قامت الشركة بافتتاح خط شحن جديد على الساحل الشرقي إلى أمريكا الشمالية.

كلاوديرا تعزز حضورها في السعودية من خلال افتتاح مكتبها مطلع 2026

كتب : غادة حلمي

كشفت شركة « كلاوديرا » ، المتخصصة في إتاحة حلول الذكاء الاصطناعي للبيانات على اختلاف أماكنها، عن خُططها لافتتاح مكتب إقليمي في المملكة العربية السعودية مطلع عام 2026، في خطوة تعكس التزامها العميق بدعم مسيرة التحول الرقمي في المملكة وتعزيز استراتيجيتها طويلة الأمد في المنطقة.

يمثل هذا التوجه تتويجاً لسنوات من التعاون بين كلاوديرا ومؤسسات سعودية رائدة في قطاعات الاتصالات، والخدمات المصرفية والمالية، والنفط والغاز، والقطاع الحكومي. ويمنح إنشاء كيان قانوني محلي الشركة قاعدة أكثر رسوخاً داخل المملكة، بما يتيح لها مواكبة أولوياتها الوطنية في مجالات تنظيم البيانات، ودعم الابتكار، وتطوير الكفاءات البشرية.

من جهته قال أحمد عيسى، نائب الرئيس الإقليمي للشركة: «العملاء يبحثون عن شركاء موثوقين يفهمون بيئة العمل المحلية ويجيدون التعامل مع الأنظمة والقوانين. تأسيس مكتب كلاوديرا العربية يعزز ثقة شركائنا، ويفتح المجال أمام تدريب وتوظيف الكفاءات الوطنية، بما يواكب مسيرة التحول التي تشهدها المملكة."

تُعد السعودية أكبر اقتصاد في الخليج وأكثرها نشاطاً في تبني التقنيات الحديثة. ومـع المشاريع الوطنية العملاقة التي تشهدها البلاد، تبرز الحاجة إلى وجود فعلي للموردين العالميين داخل السوق السعودي لضمان الامتثال التنظيمي وتقديم خدمات تتماشى مع المتطلبات المحلية.

ومن خلال مكتبها المرتقب، ستتمكن كلاوديرا العربية من دعم أولويات المملكة الاستراتيجية في مجالات سيادة البيانات، والالتزام باللوائح، وتسريع التحول الرقمي، إضافة إلى تمكين مبادرات الذكاء الاصطناعي المؤسسية القابلة للتوسع في بيئات تشغيل متعددة.

تقدم كـلاوديـرا بنية موحدة مفتوحة المصدر تمنح المؤسسات وصولاً كاملاً إلى بياناتها أينما وُجدت. كما تتيح منصتها للقطاعات الحساسة مثل النفط والغاز، والمالية، والصحة، والجهات الحكومية أعلى معايير الحوكمة والامتثال عبر بيئات GOVCLOUD وSOVEREIGN CLOUD ومراكز البيانات المعزولة، بما يضمن استخلاص الرؤى التنبؤية بالزمن الحقيقي دون التفريط بالسيطرة أو الأمن وتقوم قوة الشركة على مرونتها؛ فهي لا تفرض بيئة تشغيل واحدة على العملاء، بل تمكّنهم من توزيع أعباء العمل بين السحابة ومراكز البيانات أو المزج بينهما، ما يمنحهم سيطرة أكبر على الإنفاق والموارد ويحد من الارتهان لمزود واحد.

أضاف عيسى: «السعودية تبني واحدة من أكثر الاقتصادات الرقمية طموحاً على مستوى العالم، ونحن ملتزمون بأن نكون جزءاً من هذه الرحلة. تأسيس كيان محلي يترجم جدّيتنا في الاستثمار على المدى الطويل، ويمنح عملاءنا منصة هجينة تحافظ على بياناتهم ضمن الأطر المحلية وتفتح الباب أمام الاستفادة الكاملة من تقنيات الذكاء الاصطناعي."

ويُتوقع أن يسهم وجود كلاوديرا العربية بكيان قانوني محلي في تعزيز مصداقيتها لدى العملاء السعوديين، لا سيما الجهات الحكومية والمؤسسات الكبرى التي تفضّل التعامل مع كيانات مسجلة داخل المملكة، بما يتماشى مع لوائح السحابة والبيانات الوطنية.

سويلم يستعرض محاور الجيل الثاني لمنظومة الري 2,0 الذى يعتمد على التكنولوجيا الحديثة والتحول الرقمي

كتب : اسلام توفيق

شارك الدكتور هانى سويلم وزير الموارد المائية والرى في فعاليات الندوة التي نظمها مجلس الأعمال المصرى الكندى، ومجلس الأعمال المصرى للتعاون الدولى تحت عنوان «التحديات المائية في مصر .. الأسباب والحلول»، وأشـار لما تقوم به الـوزارة من مجهودات عديدة لتعظيم العائد من وحدة المياه وتطوير المنظومة المائية، حيث تمثل المياه عصب الحياة والتنمية الذى تعتمد عليه كافة المشروعات التنموية والعمرانية، مستعرضاً أبرز محاور ومستهدفات الجيل الثانى لمنظومة الرى 2.0 والذى يعتمد على التكنولوجيا الحديثة والتحول الرقمى لتسهيل إدارة ومتابعة المنظومة المائية من خلال الإعتماد على النماذج الرياضية والتطبيقات الرقمية وصور الأقمار الصناعية وغيرها من الأدوات التكنولوجية الحديثة ، خاصة أن الإعتماد على التكنولوجيا الحديثة فى إدارة المياه أصبح أمـراً هاماً خاصة مع التقدم التكنولوجى الذى نشهده فى كافة مناحى الحياه حالياً .

وقـام الدكتور سويلم بتقديم عرض تقديمى يستعرض أهم ملامح ومحاور الجيل الثانى لمنظومة الرى 2.0 والمتمثلة فى عدد 10 محاور رئيسية تتمثل فى الآتى "المحور الاول " محور معالجة المياه والتحلية للإنتاج الكثيف للغذاء، حيث توسعت الدولة المصرية فى إعادة إستخدام ومعالجة مياه الصرف الزراعى بتنفيذ ثلاث مشروعات كبرى (الدلتا الجديدة - بحر البقر - المحسمة)، مع التأكيد على أهمية التوجه للتحلية للإنتاج الكثيف للغذاء كأحد الحلول المستقبلية لمواجهة تحديات المياه والغذاء .

ويتمثل المحور الثانى فى الإدارة الذكية من خلال نماذج التنبؤ بالأمطار، وحساب زمامات المحاصيل الزراعية بإستخدام صـور الأقـمـار الصناعية، ومتابعة الآبـار الجوفية، والاعتماد على التصوير بالدرون لمراقبة عناصر المنظومة المائية والتركيب المحصولى، وإستخدام نماذج شبكات الترع لتحسين عملية التشغيل والتخطيط، والاعتماد على برامج "تعلم الآلة" لتقدير مناسيب المياه، واستخدام منصة DIGITAL EARTH AFRICA فى متابعة أعمال حماية الشواطيء المصرية، ويجرى حالياً تنفيذ مشروع "تحديث الموارد المائية للزراعة فى مصر" بالتعاون مع أسبانيا .

ويتمثل المحور الثالث فى التحول الرقمى والـذى يستهدف سـد النقص فى القوى البشرية بـالـوزارة وتحقيق الشفافية ومحاربة الفساد وتوفير البيانات لمتخذى القرار، ويتضمن التحول الرقمى القيام برقمنة بيانات الترع والمصارف والمنشآت المائية، وإعداد قواعد بيانات للترع والمصارف والمنشآت المائية ، وإنشاء تطبيقات يستخدمها المزارعين للتعرف على مواعيد المناوبات ، حيث تم حتى الآن تصميم عدد (□□) تطبيق متنوع بمعرفة مركز المعلومات الرئيسى بالوزارة .

ويتضمن الـمـحـور الـرابـع تأهيل المنشآت المائية والترع ، مع دراسـة استخدام الـمـواد الصديقة للبيئة فى تأهيل الترع ، وتطوير منظومة المراقبة والتشغيل بالسد العالى ، وبدء مشروع تأهيل وإحلال المنشآت المائية ، وتنفيذ مـشـروعـات إحـلال وتـأهـيـل وصيانة المنشآت المائية الكبرى مثل قناطر ديروط ، وتنفيذ مصبات نهاية للترع .

وتمثل الحوكمة المحور السادس والتي تعتمد على ثلاثة عناصر (المشاركة في صناعة القرار – محاربة الفساد – تعديل التشريعات) ، وذلك من خلال تعزيز مشاركة المزارعين في إدارة المنظومة المائية بالتعاون مع أجهزة الـوزارة، والتوسع فى تشكيل روابـط مستخدمى المياه وتعزيز التواصل مع المنتفعين، بالإضافة لتعزيز الإعتماد على الرقمنة في أعمال الوزارة مثل (رقمنة التراخيص - إعداد التطبيقات الرقمية) لمتابعة مشروعات وأعمال الوزارة بالشكل الـذى يُسهم في مكافحة الفساد وتعزيز الشفافية.

معلومات الوزراء : مصر في المركز الثاني عالمياً في قائمة الدول الأكثر عطاءً في إصدارة المؤشر لعام 2025

كتب : ساره نور الدين

في إطـار اهتمام مركز المعلومات ودعـم اتخاذ القرار بمجلس الـوزراء، برصد وتحليل المؤشرات والتقارير الدولية التي تتعلق بالشأن المصري أو تدخل في اهتماماته، سلط المركز الضوء على مؤشر العطاء العالمي الصادر سنوياً عن مؤسسة "CHARITIES AID FOUNDATION, CAF" البريطانية؛ والذي يهدف إلى تحليل المواقف والسلوكيات المرتبطة بالعطاء والعمل الخيري، ويقدِّم رؤية شاملة عن حجم وطبيعة أنماط العطاء على مستوى العالم، كما يوفِّر أداة مرجعية للحكومات والمنظمات غير الربحية والباحثين لمقارنة مستويات النشاط الخيري عالميًا.

أوضح التقرير أنه في عام 2025، تم تطوير منهجية جديدة لمؤشر العطاء العالمي، وتم جمع بيانات التقرير من خلال استبيانات إلكترونية شملت أكثر من 50 ألف مشارك في 101 دولة، في الفترة من 6 إلى 31 يناير 2025 وأظهرت نتائج التقرير على المستوى العالمي أن الشخص العادي تبرع بما يعادل 1.04% من دخله خلال عام 2024، سواء بشكل مباشر لشخص أو أسرة محتاجة، أو عبر التبرع لجمعية خيرية، أو من خلال منظمة دينية أو لأغراض دينية.

أشار التقرير إلى تصدر أفريقيا قائمة التصنيف العالمي في العطاء، سواء من حيث نسبة الأشخاص الذين تبرعوا أو حجم التبرعات، مقارنةً بالدخل؛ فقد بلغ متوسط ما تبرع به الأفراد في أفريقيا نحو 1.54% من دخولهم، في حين لم تتجاوز النسبة في أوروبا 0.64% فقط.

تصدرت نيجيريا قائمة الدول الأكثر عطاءً عالميًا في إصدارة المؤشر لعام 2025، حيث تبرع المواطن النيجيري بما يعادل 2.83% من دخله، تلتها مصر في المركز الثاني بنسبة تبرع بلغت 2.45% من الدخل.

وجاءت كل من غانا والصين في المركزين الثالث والرابع معًا، بنسبة تبرع متساوية بلغت 2.19% من الدخل. أما كينيا فقد احتلت المركز الخامس، بنسبة 2.13%، تليها مباشرة أوغندا في المركز السادس، بنسبة 2.04% من الدخل. كما تقاسمت الإمارات وقطر والهند المركز السابع، بنسبة تبرع بلغت 1.92% لكل منها.

واتصالًا، فقد جاءت مصر وسيراليون وقطر ضمن الدول التي ينظر مواطنوها إلى الجمعيات الخيرية باعتبارها الأكثر أهمية وجديرة بالثقة. وعلى النقيض، احتلت اليابان والنرويج المراتب الدنيا.

وعلى المستوى العالمي، تطوع نحو واحد من كل أربعة أشخاص (26%) خلال عام 2024، وبلغ متوسط الوقت الذي قضاه الفرد في العمل التطوعي حوالي تسع ساعات على مدار العام، وكان سكان أفريقيا الأكثر سخاءً بوقتهم؛ حيث بلغ متوسط ساعات التطوع 14 ساعة و30 دقيقة للفرد، بينما جاء الأوروبيون في أدنى مرتبة، بمتوسط لم يتجاوز 6 ساعات و30 دقيقة.

أشار التقرير إلى تصدر قطر القائمة باحتلالها المركز الأول عالميًا من حيث متوسط ساعات التطوع للفرد خلال عام 2024، حيث بلغ المتوسط 27.5 ساعة. وفي المركز الثاني حلّت رواندا بمتوسط 26.6 ساعة تطوعًا للفرد في العام نفسه.

لتعظيم الاستفادة من الذكاء الاصطناعي :

الرقابة المالية تطلق استراتيجية التأهيل والتدريب الشاملة لبناء صف ثاني من القيادات بقطاع التأمين

كتب : رشا حجاج

شهد الدكتور محمد فريد، رئيس الهيئة العامة للرقابة المالية، الإطـلاق الرسمي لبرنامج "قـادة المستقبل – FUTURE LEADERS PROGRAM" بمقر الهيئة، في إطار تفعيل بروتوكول التعاون الذي وقّعه معهد الخدمات المالية – الذراع التدريبي للهيئة – مع شركات التأمين المصرية، إلى جانب مذكرات التفاهم الموقّعة مع عدد من الجامعات والمعاهد العالمية. ويأتي إطلاق البرنامج في إطار الـدور المحوري لقطاع التأمين في الاقتصاد الوطني، وسعيًا إلى تعزيز قدراته وتهيئة جيل جديد من الكوادر المؤهلة للقيادة.

أوضـح رئيس الهيئة أن أبــرز هذه التحولات يتمثل في الذكاء الاصطناعي، الذي وصفه بأنه سيغير كل شيء، مشيرًا إلى أن تأثيراته لن تقتصر على نطاق واحد، بل ستمتد لتشمل البنية التنظيمية نفسها، والشركات العاملة في القطاع المالي غير المصرفي، ومكاتب مراقبي الحسابات، وحتى مكاتب المحاماة. وأضاف أننا بصدد ثورة ستعيد صياغة قواعد العمل والإنتاج والـخـدمـات، بما يفرض علينا أن نكون جاهزين لها منذ الآن.

وشدد على أن الدور الجوهري للهيئة يكمن في تجهيز الكوادر البشرية والمهنيين لمواجهة هذه التغيرات، معتبرًا أن هذا هو الهدف الأسمى الذي يعمل عليه معهد الخدمات المالية. وقال إننا نملك القدرة على تهيئة الناس ليكونوا مستعدين للتغيير الذي نشهده، وهذا في حد ذاته هو أعظم استثمار يمكن أن نقدمه.

وسلط فريد الضوء على ما تتخذه الهيئة من قرارات إصلاحية وتدابير تنظيمية ومنها إصـدار قـرار جديد بشأن حوكمة شركات التأمين خلال الأيام المقبلة حيث أن هذا القرار سيحمل نقلة نوعية في القطاع، بالإضافة إلى القرارات التي تصدرها الهيئة في شأن الربط الإلكتروني مع شركات التأمين، مما يسهم في تطوير منظومة البيانات ويعزز كفاءة العمليات ويزيد من ثقة المتعاملين. أضاف الهيئة مدركة لأن قطاع التأمين ركيزة أساسية لأي اقتصاد، وتطويره هو جزء من رؤية أشمل لتهيئة بيئة مالية متطورة وعصرية ولفت إلى أن كل هذه الجهود، مهما بلغت قوتها على الورق، لن تكون ذات أثر ملموس ما لم تتكامل مع جهود العاملين في القطاع المالي غير المصرفي وقطاع التأمين. وبيّن أن العنصر البشري هو المحرك الحقيقي، وهو من يصنع الفارق.

أضاف الهيئة تتحرك وفق رؤية مزدوجة، تعزز من قدرات العاملين في القطاعات التي تشرف عليها من جهة، وتعمل على التحول الرقمي من جهة أخرى. وأكد على أهمية التكامل بين التكنولوجيا والعنصر البشري، فالرقمنة أداة حيوية، لكنها تحتاج إلى عقول مدربة وواعية تستثمرها بالشكل الأمثل.

من جهته قـدّم الدكتور طـارق سيف، المدير التنفيذي لمعهد الخدمات المالية، عرضًا تقديميًا، سلّط فيه الضوء على الاستراتيجية التي يتبناها معهد الخدمات المالية للنهوض بقدرات العاملين في قطاع التأمين، وما يمكن للمعهد تقديمه في سبيل تعزيز الكفاءات، موضحًا أن هذه الاستراتيجية ترتكز على مجموعة من المحاور الرئيسية، تشمل تطوير البرامج التدريبية المتخصصة، واعتماد مناهج تعليمية حديثة تواكب أفضل الممارسات الدولية، فضلًا عن تعزيز ثقافة التعلم المستمر بين العاملين. وأكد أن المعهد يعمل على ربط التدريب بالاحتياجات الفعلية لسوق العمل، عبر تصميم برامج تتناول الجوانب الفنية وأحدث الاتجاهات، مثل التحول الرقمي، والذكاء الاصطناعي، وإدارة المخاطر، والحوكمة، إلى جانب برامج متقدمة في الابتكار المالي.

ما هي قرارات السياسة النقدية لاكبر 5 بنوك مركزية

بقلم: احمد عسيري

محلل استراتيجي للابحاث في PEPPERSTONE

أسبوع استثنائي مع خمسة من اكبر عشرة بنوك مركزية تعلن عن قرارات السياسة النقدية ، وهي قرارات تحرك الاسواق والتسعير عبر الاصول وذلك ليس فقط لأن الفيدرالي الأمريكي على وشك الإعلان عن أول خفض للفائدة منذ التوقف في شهر ديسمبر الماضي، بل لأن ما يحيط بالقرار من أبعاد سياسية ومؤسسية بات جزء لا يتجزأ من معادلة الثقة التي يبني عليها المستثمرون قراراتهم.

في أسواق الأسهم الأمريكية، أنهت المؤشرات جلسة الأمس على أداء متباين، حيث تراجع ستاندرد آند بورز 500 بنسبة طفيفة بلغت 0.1%، بينما ظل ناسداك في حركة عرضية مع ميل طفيف للهبوط في مواصله لمعنويات الانتظار والترقب قبل الحصول على كمية البيانات الكبيرة لاحقا اليوم. يمكن القول إن الحركة الصعودية لم تختفي، ل

المؤثرون يشيدون بـ GPT-5 CODEX كمغير للعبة للتفكير التكيفي وتنفيذ المهام الطويلة

بقلم: شرياسي ماجومدر

محلل وسائل التواصل الاجتماعي في مؤسسة « GLOBALDATA »

بعد إطلاق GPT-5-CODEX ، وهو نسخة GPT-5 مضبوطة للترميز. يتميز بتشغيل مستقل ممتد (حتى 7 ساعات) ودمج عملي ، مثل امتداد VS CODE و CODEX CLI. وأشاد المؤثرون بالتفكير التكيفي للنموذج ، الذي يتعامل بكفاءة مع المهام البسيطة بأقل قدر من الرموز مع تخصيص موارد كبيرة لمفاعلات معقدة.منصة تحليلات وسائل التواصل الاجتماعي أوGLOBALDATA، وهي شركة متخصصة في مجال البيانات والتحليلات.

وعبر المؤثرون إلى حد كبير عن آراء إيجابية حول مدونة GPT-5. وأقروا بتحسينات كبيرة في السرعة، وتعزيز ميزات التصحيح والهجرة، وآفاقها للتنافس مع أدوات مثل كلود كود وكوبيلوت. وقد حظي الرسم البياني للتفكير التكيفي بالثناء كابتكار لتحسين الحوسبة وضمان موثوقية الوكيل. ومع ذلك ، أعرب البعض عن تحفظات ، مشيرين إلى قوة CODEX المتخصصة في المهام الهندسية الوكيلة طويلة الأجل ، والتي لا تترجم دائمًا إلى توليد رمز مفتوح فائق ، وشددوا على الحاجة المستمرة إلى الدافع والإعداد الدقيقين.

فيما يلي بعض الآراء المؤثرة الشائعة التي التقطتها منصة تحليلات وسائل التواصل الاجتماعي في» GLOBALDATA«

دان شيبر ، المؤسس المشارك والرئيس التنفيذي لشركة EVERY: : أطلقت OPENAI للتو نموذج ترميز جديد GPT-5 CODEX. لقد قمنا باختباره على @EVERY لبضعة أيام وهو متوحش: - إنه يختار ديناميكيًا وقت «التفكير» - لذلك يعمل لفترات طويلة على الأسئلة الصعبة ويعيد إجابات فورية على الأسئلة السهلة - استمر بشكل مستقل لمدة تصل إلى 35 دقيقة في اختبارنا على قاعدة شفرة الإنتاج - ترقية ملحوظة من GPT-5 التي تميل إلى أن تكون حذرة للغاية ... "

SHAWN WANG ، مستشار بدء التشغيل DEVTOOLS:

هذا هو الرسم البياني الأكثر أهمية على نموذج GPT-5-CODEX الجديد لقد بدأنا للتو في استغلال إمكانات التوجيه الجيد والتفكير المتغير: الاستجابات السهلة هي الآن أكثر من 15 مرة ، ولكن بالنسبة للأشياء الصعبة ، يعتقد CODEX 5 الآن ٪102 أكثر من 5. نفس النموذج ، نفس النموذج ، ولكن ثني المنحنى لتناسب عدم خطية مشاكل الترميز وحالات استخدام LLM.

ديريا أونتماز، أستاذة في مختبر جاكسون: لقد أصدرت OPENAI للتو GPT-5-CODEX: يكيف GPT-5-CODEX مقدار الوقت الذي تقضيه في التفكير بشكل أكثر ديناميكية بناءً على تعقيد المهمة. يجمع النموذج بين مهارتين أساسيتين لوكيل الترميز: الاقتران مع المطورين في جلسات تفاعلية ، والتنفيذ المستمر والمستقل على المهام الطويلة. وهذا يعني أن CODEX سيشعر بمزيد من المعلومات في الطلبات الصغيرة المحددة جيدًا أو أثناء الدردشة معه ، وسيعمل لفترة أطول على مهام معقدة مثل المصافي الكبيرة. أثناء الاختبار ، رأينا GPT-5-CODEX تعمل بشكل مستقل لأكثر من 7 ساعات في كل مرة على مهام كبيرة ومعقدة ، وتكرار تنفيذها ، وإصلاح إخفاقات الاختبار ، وفي النهاية تقديم تنفيذ ناجح.

روهـان بول، كاتب ومؤسس في بايتس روحـان: «CODEX هو في الأسـاس إجابة OPENAI على أمثال GITHUB COPILOT و CLAUDE CODE ووكلاء ترميز الذكاء الاصطناعي الممائل ، يحصل على تحديث كبير اليوم. ويضيف استقلالية طويلة الأجل ومراجعات أكثر حدة وتسارعًا كبيرًا بالأشعة تحت الحمراء حتى تتمكن الفرق من تسليم مهام حقيقية مع عدد أقل من الأخطاء. يضبط النموذج وقت تفكيره حسب الصعوبة وظل في المهمة لأكثر من 7 ساعات ، ويتكرر ويختبر ويصلح.

«مع AI" أصبح جاهزًا لإحداث ثورة في مجال السياحة العالمية :
13.9 مليار دولار حجم سوق الذكاء الاصطناعي فى قطاع السياحة بحلول عام 2030

البيانات الضخمة..تعلم الآلة..المساعدات الرقمية وتطبيقات التنبؤ أهم عناصر صياغة تجارب سياحية أكثر تخصيصًا وكفاءة

كتب : ساره نور الدين

تزايد الاعتماد على الذكاء الاصطناعي في مجال السياحة يشير إلى تحول جذري يعكس التغير الأوسع في طبيعة الاقتصاد الرقمي العالمي، فلم يعُد الذكاء الاصطناعي مجرد خيار تقني، بل أصبح ضرورة استراتيجية تفرضها ديناميكيات السوق، وتغير سلوك المستهلك، وتزايد الحاجة إلـى الكفاءة والابتكار. ومع أن تطبيقاته تمثل فرصة حقيقية لإعادة تصميم تجربة السفر وجعلها أكثر مرونة وشخصنة، إلا أن هذا التحول يصاحبه تحديات حقيقية تتعلق بالأمن، والخصوصية، والعمل، والتنظيم. وتكمن القيمة الحقيقية للذكاء الاصطناعي في قدرته على دعم القرارات وتحسين الاستجابات الفورية للمتغيرات، بما في ذلـك إدارة الأزمات، وتوقع الاتجاهات السياحية، وخلق تجارب تفاعلية تواكب تطلعات الأجيال الجديدة من المسافرين. لكن هذا التقدم لا يمكن عزله عن اعتبارات الحوكمة الأخلاقية، والعدالة الاجتماعية، وحقوق العاملين، ما يستوجب بناء تـوازن بين التقدم التقني والمسؤوليةالاجتماعية.

وفي ضوء ذلك، فإن مستقبل السياحة لن تحدده فقط القدرات التكنولوجية، بل أيضًا مدى جاهزية المؤسسات والأنظمة لتبني هذه التكنولوجيا بوعي، وشمولية، واستدامة. فالذكاء الاصطناعي، رغم إمكاناته الهائلة، لا يحل محل الإنسان، بل يعيد تشكيل دوره في صناعة السفر التي تظل، في جوهرها، تجربة إنسانية عابرة للحدود.

أصدر مركز المعلومات ودعم اتخاذ القرار بمجلس الوزراء، تحليلاً جديداً سلط من خلاله الضوء على دور الذكاء الاصطناعي كمحرك رئيسي للنمو والابتكار في السياحة العالمية، مستعرضاً أبرز تطبيقاته، وتحدياته، وتأثيراته المستقبلية على الفاعلين في هذا القطاع الحيوي.

أشار التقرير إلى أن السياحة تؤدي دورًا حاسمًا في العديد من الاقتصادات في جميع أنحاء العالم؛ إذ تقدم العديد من الفوائد؛ فهي تعزز الإيرادات الاقتصادية، وتخلق فرص عمل، وتطور البنية التحتية، وتعزز التبادل الثقافي بين الـزوار والسكان المحليين، ومع مرور الوقت تطورت عادات السياحة والمسافرين، لدرجة أصبح معها الذكاء الاصطناعي الآن جاهزًا لإحداث ثورة في هذه الصناعة.

تنامي توقعات المسافرين وتزايد المنافسة بين وجهات السياحة

ففي ظل التحولات الرقمية المتسارعة التي يشهدها العالم، برز الذكاء الاصطناعي كإحدى الأدوات الـبـارزة التي تُعيد رسم ملامح القطاعات الاقتصادية المختلفة، وعلى رأسها قطاع السياحة. فقد أصبحت التقنيات الذكية، مثل (تحليل البيانات الضخمة، وتعلم الآلـة، والمساعدات الرقمية، وتطبيقات التنبؤ)، عناصر محورية في صياغة تجارب سياحية أكثر تخصيصًا وكفاءة. ومع تنامي توقعات المسافرين وتزايد المنافسة بين الوجهات السياحية، بات الاعتماد على الذكاء الاصطناعي ضرورة استراتيجية لتعزيز التميز التشغيلي، وتحسين الخدمات، ودعم اتخاذ القرار.

أوضح التقرير أن الذكاء الاصطناعي أصبح اليوم من أبرز محركات التغيير والابتكار في صناعة السياحة على مستوى العالم، ومع تصاعد تطلعات المسافرين نحو تجارب أكثر تخصيصًا وسلاسة، برزت تطبيقاته كأداة فعالة لتحسين جودة الخدمات، وزيادة كفاءة العمليات، ودعـم قـرارات كل من مقدمي الخدمات السياحية والمسافرين؛ مما أسهم في تعزيز نمو القطاع عالميًا. وقد قُدِّر حجم سوق الذكاء الاصطناعي في قطاع السياحة بنحو 3,37 مليارات دولار أمريكي في عام 2024، ومن المتوقع أن يرتفع إلى 13,87 مليار دولار بحلول عام 2030، بمعدل نمو سنوي مركب يبلغ 26.7% خلال الفترة من 2025 إلى 2030.

الخبراء : تطبيقات ال AI أبرز محرك رئيسي للنمو والتغير والابتكار وتحسين الخدمات ودعم اتخاذ القرار

7 تطبيقات تعكس اهتمامات واحتياجات كل مسافر على حدة لضمان تجربة ثرية وموثقة للسفر

تطبيقات متنوعة

في هذا الإطار، أصبحت منصات السفر والسياحة تعتمد بشكل متزايد على الذكاء الاصطناعي لتقديم توصيات فورية من خلال 7 تطبيقات تعكس اهتمامات واحتياجات كل مسافر على حدة. وتتنوع هذه التطبيقات أولها تطبيقات « تخصيص تجارب السفر وفق الاحتياجات : حيث يُسهم الذكاء الاصطناعي في تحديد تجارب سفر مصممة بشكل خاص لتلبية تفضيلات واحتياجات المسافرين. ومن خلال تحليل كميات ضخمة من البيانات المستقاة من على الإنترنت، والتفاعلات على وسائل التواصل الاجتماعي، والسلوكيات السابقة، يتمكن الذكاء الاصطناعي من تقديم توصيات دقيقة بشأن الوجهات، والأنشطة، والفنادق، والمطاعم؛ بما يتماشى مع ميزانية كل مسافر وتطلعاته.

ثانيا تطبيقات « تحسين إدارة الوجهات السياحية «وتُعَد الإدارة الذكية للوجهات السياحية عنصرًا محوريًّا في ضمان تقديم تجارب متميزة للسياح. وفي هذا السياق، يؤدي الذكاء الاصطناعي دورًا مهمًّا في جمع وتحليل البيانات الفورية المتعلقة بتدفقات السياح، وحالة الطقس، وتوافر وسائل النقل. وتتيح هـذه التحليلات لصناع القرار في الوجهات السياحية اعتماد سياسات فعالة للحد من الازدحام وتحسين جودة الخدمات المقدمةللسياح.

ثالثا تطبيقات « المساعدة في التسعير الديناميكي للخدمات « حيث تُوفر تقنيات الذكاء الاصطناعي أدوات فعالة لشركات السياحة من أجـل تحليل أنماط الحجز السابقة، وطلب الـسـوق، بالإضافة إلى المتغيرات الخارجية مثل الطقس والفعاليات. ومن خلال تطبيق استراتيجيات التسعير الديناميكي، تصبح الشركات قادرة على تعديل الأسعار في الوقت الفعلي؛ ما يُمكِّنها من تعظيم الإيرادات ورفع معدلات الإشغال في الفنادق.

رابعا تطبيقات « تحسين خدمة العملاء « اذ تُعَد خدمة العملاء عالية الجودة من العوامل الأساسية لضمان رضا المسافرين وتعزيز ولائهم. وقد أحدثت تقنيات الدردشة الآلية المدعومة بالذكاء الاصطناعي تحولًا كبيرًا في طرق تواصل الشركات مع عملائها؛ إذ توفر استجابات سريعة ومخصصة للاستفسارات الشائعة، وتُسهل عمليات الحجز، وتُقدم دعمًا مستمرًا في أثناء الرحلة. كما تُسهم أنظمة التوصية القائمة على الذكاء الاصطناعي في عرض اقتراحات سفر مخصصة؛ ما يساعد المسافرين على اكتشاف وجهات جديدة تتماشى مع اهتماماتهم.

محاكاة تجربة السفر

خامسا تطبيقات «محاكاة تجربة السفر « والتى تُمكِّن تقنيات الواقع المعزز والواقع الافتراضي من محاكاة تجربة السفر ومنح المستخدمين فرصة استكشاف الوجهات قبل زيارتها فعليًّا. وتتيح هذه التقنيات جولات افتراضية وخرائط تفاعلية تساعد المسافرين على تقييم مدى رغبتهم في زيـارة وجهة معينة، وتجربة عدد من الخيارات قبل اتخاذ قرارهم النهائي.

واخيرا تطبيقات « لتعامل الذكي مع الأمتعة « حيث يمتد دور الذكاء الاصطناعي في قطاع السفر والسياحة ليشمل مجالات أمنية حيوية، مثل تفتيش الأمتعة والحفاظ عليها؛ إذ يمكن استخدام تقنيات الذكاء الاصطناعي في فرز الأمتعة بكفاءة عليا؛ مما يقلل من معدلات الخطأ التي قد تؤدي إلى فقدانها. كما يُوظَّف الذكاء الاصطناعي في تعزيز الإجـراءات الأمنية داخل المطارات؛ إذ تقوم الأنظمة الذكية بمسح صور الأمتعة تلقائيًّا للكشف عن المواد المحظورة. وفي حال اكتشاف عناصر مشبوهة، يتم تفعيل نظام تنبيه فوري يلفت انتباه موظفي الأمن لاتخاذ الإجراءات اللازمة بسرعة ودقة.

تحديات

وعلى الرغم من أن دمج الذكاء الاصطناعي في تجارب السفر والسياحة يُعَد خطوة أساسية لدعم النمو والابتكار في القطاع، فإنه يطرح العديد من التحديات التي قد تواجه السياح والمسافرين، ويمكن توضيحها على النحو التالي أولها « مخاوف اختراق الخصوصية وأمن البيانات « اذ يُثير الاستخدام المتزايد للذكاء الاصطناعي في قطاع السياحة تساؤلات حيوية بشأن خصوصية البيانات وأمنها؛ نظرًا لاعتماده على جمع وتحليل كميات ضخمة من المعلومات الشخصية للمستخدمين. وتُعَد حماية هذه البيانات مسألة أساسية للحفاظ على ثقة العملاء وضمان الامتثال للتشريعات الدولية مثل اللائحة العامة لحماية البيانات وقوانين حماية البيانات المحلية؛ مما يستدعي تطوير آليات صارمة للحوكمة الرقمية وإدارة البيانات.

ويتمثل التحدى الثانى فى « الاعتماد المُفرط على التكنولوجيا وفقدان الطابع الإنسانى « اذ رغم ما توفره تقنيات الذكاء الاصطناعي من كفاءة وسرعة في تقديم الخدمات، فإن الإفـراط في استخدامها قد يؤدي إلى تآكل العنصر الإنساني في تجربة السفر. فالعديد من المسافرين ما زالوا يُفضلون التفاعل البشري والخدمة الشخصية، خاصة في السياقات التي تتطلب تعاطفًا أو تفهُّمًا خاصًّا، وهي أبعاد يصعُب على أنظمة الذكاء الاصطناعي محاكاتها بالكامل.

اما التحدى الثالث فيدور حول « محدودية الذكاء الاصطناعي في التعامل مع الحالات المُعقَّدة « حيث يتميَّز الذكاء الاصطناعي بفاعلية عالية في أداء المهام الروتينية والمحددة، إلا أنه يواجه تحديات واضحة عند التعامل مع استفسارات السفر غير النمطية والمعقدة، والتي تتطلب مرونة فكرية وحكمًا بشريًّا دقيقًا. وهو ما يفرض ضرورة الجمع بين قدرات الذكاء الاصطناعي وخبرة العنصر البشري لضمان تقديم حلول متكاملة ومناسبة لمختلف احتياجات المسافرين.

اما التحدى الرابع فهو « تزايُد القلق من فقدان الوظائف « حيث تُثير عملية أتمتة المهام في قطاع السفر، من خلال تقنيات مثل: روبوتات الدردشة التي تتولى الرد على استفسارات العملاء، وأكشاك التسجيل الذاتي في المطارات- مخاوف متزايدة بشأن احتمالات فقدان الوظائف البشرية. ويُعَد إيجاد توازن عادل بين الكفاءة التشغيلية التي يوفرها الذكاء الاصطناعي، والحفاظ على فرص العمل للعاملين في القطاع، تحديًا معقدًا يتطلب حلولًا مدروسة لضمان تحول رقمي مسؤول ومستدام.

والتحدى الاخيرة هو « العقبات التنظيمية والقانونية « حيث أدى تـقـدُّم الذكاء الاصطناعي في قطاع السفر بوتيرة أسرع من قدرة الأطر التنظيمية على مواكبته، إلى فجوة تشريعية تُثير حالة من عدم اليقين القانوني. وقد ينعكس هذا التأخر التنظيمي سلبًا على قضايا أساسية، مثل: حماية البيانات، وتحديد المسؤولية في حال حدوث أخطاء ناجمة عن أنظمة الذكاء الاصطناعي، ومدى الالتزام باللوائح الدولية الخاصة بالسفر.

لا مفاجآت في قرار بنك إنجلترا بتثبيت الفائدة عند 4% وسط تباطؤ النمو واستمرار الضغوط التضخمية

بقلم: دانييلا سابين هاثورن

كبيرة المحللين في CAPITAL.COM

من غير المرجح أن يحمل قرار بنك إنجلترا لشهر سبتمبر مفاجآت كبيرة. وعلى عكس الاحتياطي الفيدرالي الأمريكي، الذي يركز على وتيرة التيسير المستقبلي، يواجه بنك إنجلترا تحديًا مزدوجًا يتمثل في تباطؤ النمو واستمرار التضخم المرتفع. السيناريو الأكثر ترجيحًا هو تثبيت سعر الفائدة عند 4.0%، مع لهجة تشير إلى ضعف الاقتصاد دون تقديم وعود واضحة بخفض سريع للفائدة.

النظرة المستقبلية لا تزال غير مستقرة رغم استمرار التضخم

البيئة الاقتصادية العامة شهدت مزيدًا من التراجع. فقد سجل الناتج المحلي الإجمالي لشهر يوليو نموًا صفريًا، وانخفض متوسط الثلاثة أشهر إلى 0.2%، مما يعكس هشاشة التعافي. يعود معظم هذا الضعف إلى قطاعي الإنتاج والبناء، بينما يواصل قطاع الخدمات دعم النمو المحدود. هذا التفاوت يعزز الشعور بأن السياسة النقدية لا تزال مقيدة حتى دون رفع إضافي للفائدة، حيث النشاط الاقتصادي ضعيف، لكن التضخم لم يُحل بالكامل بعد.

قبل الاجتماع، تصدر بيانات مهمة تشمل سوق العمل (صدرت صباح اليوم) ومؤشر أسعار المستهلكين (CPI) يوم الأربعاء. وبما أن هذه البيانات تصدر قبل التصويت بـ24–48 ساعة، فمن غير المرجح أن تؤثر على القرار نفسه، لكنها ستؤثر على نبرة البيان ومحضر الاجتماع. سوق العمل يبدو مستقرًا، مع بقاء معدل البطالة عند 4.7%. أما الأجور، وخصوصًا في قطاع الخدمات، فهي مصدر رئيسي للضغوط التضخمية، لذا فإن تراجعها الطفيف من 5% إلى 4.8% قد يعزز ثقة البنك في أن الضغوط السعرية بدأت بالانخفاض بشكل مستدام.

التضخم لا يزال يمثل التحدي الأكبر

معدل التضخم العام عند 3.8% لا يزال أعلى بكثير من الهدف البالغ 2%، واستمرار التضخم في قطاع الخدمات يثير مخاوف دورية من «الركود التضخمي» — أي النمو الراكد مع ارتفاع الأسعار. هذا المزيج يدفع البنك إلى تبني سياسة حذرة: كافية لمواجهة التضخم، ولكن دون تعميق التباطؤ الاقتصادي.

تعديلات محتملة في السياسة دون خفض للفائدة

قد تكون هناك بعض التعديلات الفنية في السياسة النقدية، مثل تقليص وتيرة بيع السندات الحكومية التي تم شراؤها خلال الجائحة، كخطوة تشغيلية وليست تغييرًا في التوجه العام. هذا التعديل الطفيف في التشديد الكمي يهدف إلى دعم استقرار الأسواق دون الإشارة إلى تحول في السياسة.

تسعير السوق يعكس توقعات منخفضة للمفاجآت

المستثمرون يعتقدون بنسبة 98% أنه لن يكون هناك تغيير هذا الأسبوع، مع تسعير خفض طفيف لا يتجاوز 10 نقاط أساس حتى نهاية العام. أول خفض كامل للفائدة لا يُتوقع قبل مارس 2026، وهو ما يعكس رسالة واضحة في ظل النمو الضعيف والتضخم المستمر. هذا أيضًا يخلق خطرًا من التراخي في التوقعات: إذا بدا البنك أقل ارتياحًا تجاه التضخم أو أقل استعدادًا للإشارة إلى خفض في 2025، فقد ترتفع العوائد والجنيه الإسترليني، مما يضغط على الأصول ذات المخاطر.

توقعات الجنيه الإسترليني

الجنيه الإسترليني شهد بعض التحسن في الجلسات الأخيرة، مدعومًا بضعف الدولار الأمريكي وبعض الدعم من العملات الأخرى. على المدى القصير، سيتأثر زوج GBP/USD بنبرة الاحتياطي الفيدرالي وبيانات التضخم البريطانية يوم الأربعاء. من الناحية الفنية، تمكن الزوج من اختراق مقاومة عند 1.359–1.360، ويستهدف الآن منطقة 1.37، بينما سيؤدي التراجع دون 1.36 إلى الحفاظ على النطاقات الحالية. وعلى المدى المتوسط، يُتوقع أن يكون تحديث الميزانية في نوفمبر عاملًا مؤثرًا في أداء السندات والجنيه الإسترليني، في ظل تباطؤ النمو وتقلص الحيز المالي.

من المتوقع أن يُبقي بنك إنجلترا سعر الفائدة عند 4.0%. الرسالة المصاحبة للقرار هي ما قد يحرك الأسواق. ومع ضعف النمو واستمرار التضخم، لا يبدو أن البنك في موقع يسمح له بالتعهد بتيسير سريع. وإذا تباطأت بيانات الأجور وتضخم الخدمات بشكل ملموس، فقد يبقى باب خفض الفائدة في 2025 مفتوحًا؛ أما إذا لم يحدث ذلك، فقد تعيد الأسواق تقييم فترة أطول من السياسة التقييدية.

«إكس إيه آي» للذكاء الاصطناعي تسرّح 500 موظف

كتب : غادة حلمي

سرّحت شركة «إكـس إيه آي» للذكاء الاصطناعي، المملوكة للملياردير الأميركي إيلون ماسك، 500 موظف على الأقل من فريق شرح وتصنيف البيانات، الذي يساعد على تطوير روبوت الدردشة «غروك» التابع للشركة

وقال التقرير، الذي استند إلى عدة رسائل اطلع عليها الموقع، إن الشركة أخطرت الموظفين عبر البريد الإلكتروني، مساء أمس الجمعة، بأنها تخطط لتقليص عدد موظفيها من المتخصصين في تدريب الذكاء الاصطناعي التوليدي.

رداً على طلب للتعليق، أشارت « إكس إيه آي « إلى منشور على منصة «إكس» قالت فيه إنها تعين موظفين في مختلف المجالات، وتخطط لزيادة فريق متخصصي تدريب الذكاء الاصطناعي بعشرة أمثال.

فريق شرح البيانات، وهو أكبر فريق في «إكس إيه آي»، يتولى تعليم روبوت الدردشة غروك فهم العالم من خلال وضع البيانات الخام في سياقها وتصنيفها.

وذكـر التقرير أن الموظفين أُبلغوا بأنهم سيحصلون على رواتبهم حتى نهاية عقودهم أو 30 نوفمبر المقبل، لكن سيُمنع دخولهم على أنظمة الشركة في يوم إشعار التسريح.

وأطلق ماسك شركة «إكس إيه آي» في عام 2023 لخوض المنافسة مع شركات التكنولوجيا الكبرى في مجال الذكاء الاصطناعي، متهماً قادة المجال بالرقابة المفرطة واتباع معايير سلامة متساهلة.

كشف إيلون ماسك، في يوليو الماضي، خيار الاستثمار في شركة «إكس إيه آي» الناشئة للذكاء الاصطناعي.

وتستثمر شركة «سبيس إكـس» أيضاً ملياري دولار في «إكس آيه آي» كجزء من زيادة في رأس المال تبلغ 5 مليارات دولار يتعين جمعها.

في حين ناقش ماسك أوجـه تعاون محتملة بين شركته الناشئة «سبيس إكس» و«تسلا»، منذ إطلاقه «إكس إيه آي» التي طوّرت مساعد الذكاء الاصطناعي التوليدي «غروك».

كما استثمرت شركة ماسك بكثافة في مركز بيانات ضخم في ممفيس بولاية تينيسي الأميركية، حيث يقول الملياردير إنه سيصبح أقوى نظام تدريب على الذكاء الاصطناعي في العالم.

رغم تسليم 4.6 مليون سيارة فقط :
45 مليار دولار خسائر «بي واي دي» لبيع أسهمها

كتب : وائل الجعفري

تواجه «بي واي دي»، عملاق السيارات الكهربائية في الصين، ضغوطاً متزايدة لإعـادة بناء ثقة المستثمرين بعد تراجع قيمتها السوقية بنحو45 مليار دولار نتيجة بيع مكثف للأسهم، مترافق مع حرب أسعار مدمّرة تضرب السوق المحلية وتفاقم المنافسة مع شركات ناشئة وصاعدة.

وهبطت أسهم الشركة المدرجة في هونغ كونغ بأكثر من 30% من أعلى مستوياتها القياسية المسجلة قبل أربعة أشهر فقط، متخلفة عن المنافسين، فيما ارتفعت توصيات البيع من المحللين إلى أعلى مستوياتها منذ عام 2022.

في وقت سابق، أعلنت «بي واي دي» عن تراجع أرباحها الفصلية بنسبة 30% في الربع الثاني من العام الجاري، في أول انخفاض منذ أكثر من ثلاث سنوات، متأثرةً بتداعيات حرب الأسعار. ويـرى محللون أن اعتماد الشركة على استراتيجية كسب الحصة السوقية عبر خفض الأسعار لم يعد مقنعاً للمستثمرين، خصوصاً مع تصاعد تدخل الحكومة الصينية للحد من المنافسة المفرطة التي تضغط على هوامش الأرباح وتضر بصورة الصناعة عالمياً.

تواجه «بي واي دي» تحدياً إضافياً مع تقديراتها الجديدة لتسليم 4.6 مليون سيارة فقط خلال 2025، انخفاضاً من هدفها السابق البالغ 5.5 مليون سيارة.

ولتحقيق هذا الهدف المخفّض، يتعين على الشركة تسليم نحو1.7 مليون سيارة خلال الأشهر الأربعة الأخيرة من2025، وهو ما يبدو صعباً في ظل تراجع جاذبية بعض طرزها وتأجيل إطلاق نماذج جديدة إلى عام 2026.

ورغم التحديات المحلية، تواصل «بي واي دي» توسيع حضورها في الأسـواق الخارجية. إذ يتوقع محللون في «غولدمان ساكس» أن تصل صادراتها إلى ما بين900 ألف ومليون سيارة خلال 2025، متجاوزة الهدف المعلن سابقاً عند 800 ألف سيارة، ومستفيدة من خطوط إنتاج محلية جديدة وإطلاق طرز معدلة للأسواق العالمية.

بعد توقيعها اتفاقا غير ملزم مع مايكروسوفت :
«أوبن إيه آي» تخطط للتحول لشركة هادفة للربح

كتب : محمد الخولي

اقتربت شركة «أوبن إيه آي» من تنفيذ خطتها لإعادة الهيكلة والتحول إلى شركة هادفة للربح، بعد توقيعها اتفاقاً أولياً غير ملزم مع «مايكروسوفت» لترتيب بنود جديدة في شراكتهما.

وأفـادت الشركتان بأنهما تعملان حالياً على استكمال المفاوضات تمهيداً لتوقيع اتفاق نهائي .

يمثل الاتفاق خطوة للأمام في محادثات «أوبـن إيه آي» المستمرة منذ فترة طويلة مع «مايكروسوفت»، في وقت تسعى فيه الأولى إلى جمع رأس مال في ظل هيكل حوكمة أكثر شمولاً، قبل أن تطرح أسهمها للاكتتاب العام لتمويل تطوير الذكاء الاصطناعي.

واستثمرت «مايكروسوفت» مليار دولار في «أوبن إيه آي» عام 2019 وعشرة مليارات دولار أخرى في بداية عام 2023.

وبموجب اتفاقهما السابق، كانت «مايكروسوفت» تتمتع بحقوق حصرية لبيع أدوات أوبن إيه.آي البرمجية عبر منصة آزور للحوسبة السحابية فضلا عن أفضلية في الوصول لتقنيات الشركة الناشئة.

مع نمو إيرادات «أوبن إيه آي» إلى مليارات الـدولارات، تحولت الشركة إلى السعي لهيكل مؤسسي يكون تقليدياً بشكل أكبر وشراكات مع مزودي خدمات سحابية إضافيين لتوسيع المبيعات وتأمين سعة الحوسبة اللازمة لتلبية الطلب.

في الوقت نفسه، ترغب «مايكروسوفت» في استمرار الوصول إلى تقنية «أوبن إيه آي» حتى لو أعلنت «أوبن إيه آي» أن نماذجها قد وصلت إلى ذكاء يضاهي الذكاء البشري، وهـو إنجاز من شأنه أن ينهي الشراكة الحالية بموجب البنود القائمة.

وأوضـحـت «أوبـن إيـه آي» أنه بموجب البنود الحالية، سيحصل فرعها غير الربحي على أكثر من 100 مليار دولار أي حوالي 20% من التقييم البالغ 500 مليار دولار الذي تسعى إليه في الأسواق الخاصة، مما يجعلها واحدة من أكثر المنظمات غير الربحية تمويلا، وفقا لمذكرة من بريت تيلور رئيس مجلس الإدارة غير الربحي الحالي لـ«أوبن إيه آي».

ولم تكشف الشركتان عن حصة «مايكروسوفت» في «أوبن إيه آي»، ولا عما إذا كانت «مايكروسوفت» ستحتفظ بحق الوصول الحصري إلى أحدث نماذج وتقنيات «أوبن إيه آي».

بالتعاون مع 7 مديري استثمار :
«البريد للاستثمار» توقع اتفاقية لإطلاق منصة رقمية تتيح الاستثمار في أكثر من 40 صندوق

كتب : رشا حجاج

كشفت شركة البريد للاستثمار الذراع الاستثماري للبريد المصري عن توقيع عقدين استراتيجيين بين كل من شركة ويفز للتحول الرقمي – الذراع التكنولوجي للمجموعة – وشركة بي إف أي لخدمات الاستثمار، التي تعد من أحدث وأبرز الحلول الاستثمارية المبتكرة ضمن محفظة البريد للاستثمار.

وتهدف الاتفاقية إلى إطلاق منصة استثمارية رقمية متكاملة تتيح للمستثمرين الاستثمار في أكثر من 40 صندوقًا استثماريًا، بالتعاون مع ما يزيد عن 7 مديري استثمار من كبرى المؤسسات في السوق.

وبموجب هذه الاتفاقية، ستتولى ويفز للتحول الرقمي تنفيذ اختبارات التطبيقات الخاصة بالمنصة لضمان جاهزيتها لاستيعاب آلاف المستثمرين المتوقعين، إلى جانب إدارة واستضافة البنية التحتية بما يتناسب مع تنوع وأحجام المعاملات، وذلك لضمان أعلى مستويات الخدمة والاستقرار التقني.

وتؤكد هذه الخطوة التزام البريد للاستثمار بتبني حلول رقمية متطورة، تسهم في تمكين المستثمرين وتوسيع قاعدة الفرص الاستثمارية المتاحة، بما يتماشى مع استراتيجيتها نحو التحول الرقمي والاستثمار المستدام.

على غرار انفيديا ومايكروسوفت وابل :
قيمة «ألفابت» تتجاوز 3 تريليونات دولار

كتب : محمد عصام

دخلت شركة «ألفابت»، المالكة لـ «جوجل»، نادي الكبار في وول ستريت بعد أن تجاوزت قيمتها السوقية 3 تريليونات دولار، لتصبح رابع شركة أميركية تحقق هذا الإنجاز بعد «إنفيديا» و«مايكروسوفت» و«آبل».

وقفز سهم الشركة بأكثر من 4% اليوم الإثنين مدفوعًا بحكم قضائي لصالحها في قضية احتكار رفعت من قيمتها السوقية بمليارات الـدولارات خلال سبتمبر.

اسـتـفـادت «ألـفـابـت» مـن قـرار القاضي الفيدرالي أميت ميهتا الذي رفض أشد العقوبات التي سعى إليها وزارة العدل الأميركية، والتي كانت تشمل إجبار الشركة على بيع متصفح «كروم». ورغم أن محكمة سابقة أقرت بأن جوجل تحتكر البحث والإعلانات المرتبطة به بشكل غير قانوني، إلا أن الحكم الأخير خفف العقوبات، ما دفع أسهم الشركة للارتفاع القياسي.

هنأ الرئيس الأميركي دونالد ترامب الشركة على الإنجاز، واصفًا إياه بأنه «يوم جيد جدًا».

ويأتي هذا الحدث بعد نحو 20 عامًا من الطرح العام الأولي لجوجل وأكثر من 10 سنوات على إنشاء «ألفابت» ككيان قابض.

وتجاوزت أسهم الشركة مكاسب 30% منذ بداية العام، مقارنة بارتفاع 15% لمؤشر «ناسداك»، ما يعكس ثقة المستثمرين في مكانتها بالسوق رغم الضغوط التنظيمية.

يواجه الرئيس التنفيذي سوندار بيتشاي تحديات متزايدة مع صعود منافسين جدد مثل «أوبـن إيه آي» و«بيربلكسيتي»، الذين ساعد ظهورهم فـي تخفيف موقف القضاء ضد جوجل.

وتضع الشركة آمالها على مجموعة نماذج الذكاء الاصطناعي «جيميني» لتأكيد حضورها في سباق التكنولوجيا، في وقت تكثف فيه الجهات التنظيمية في الولايات المتحدة وأوروبا التدقيق في ممارساتها.

يمثل بلوغ «ألفابت» حاجز 3 تريليونات دولار علامة فارقة في مسيرة الشركة التي بدأت كمحرك بحث عام 1998، وأصبحت اليوم واحدة من أعمدة الاقتصاد الرقمي العالمي.

ويؤكد هذا الإنجاز قدرة الشركة على تجاوز التحديات القانونية والتنظيمية، مع استمرارها في المنافسة على ريادة قطاع التكنولوجيا والذكاء الاصطناعي عالميًا.

السعودية تتيح خدمات الدفع عبر «ALIPAY+» بحلول العام 2026

كتب : وائل مجدي

أبرم البنك المركزي السعودي (ساما) وشركة «آنت إنترناشيونال» (ANT INTERNATIONAL) اتفاقية لإتاحة خدمة قبول مدفوعات شبكة «ALIPAY+» خلال العام 2026 عبر نظام المدفوعات الوطني «مدى» في المملكة، وفق بيان صحفي صادر عن البنك، توقيع الاتفاقية جاء خلال مؤتمر ومعرض «موني 20/20 الشرق الأوسط» (20/MONEY MIDDLE EAST) الذي عقد بمركز الرياض الدولي للمؤتمرات والمعارض .

أوضح هذه الاتفاقية تأتي في إطار جهود «المركزي السعودي» المستمرة لتعزيز منظومة المدفوعات الرقمية في ، تماشياً مع مستهدفات برنامج تطوير القطاع المالي، أحد برامج رؤية «السعودية 2030».

كما تعكس هذه الخطوة التزام «ساما» بتطوير بنية تحتية متينة للمدفوعات الرقمية للتحول إلى مجتمع أقل اعتماداً على النقد من خلال توفير حلول دفع رقمية متقدمة تتواءم مع المعايير الدولية.

وسيتمكن زوار المملكة والمستخدمون لمحافظ الدفع الرقمية العالمية المرتبطة بشبكة «ALIPAY+» من إجراء عمليات دفع وشراء متطورة وآمنة في المتاجر المقدمة للخدمة، وفـق بيان المركزي.

تُعد خدمة قبول مدفوعات شبكة «ALIPAY+» جـزءاً من سلسلة حلول تهدف إلى تلبية احتياجات السوق السعودية.في شهر يناير الماضي، وشركة «غوغل» التكنولوجية اتفاقية لإتاحة خدمة الدفع «غوغل باي» خلال العام الحالي عبر نظام المدفوعات الوطني السعودي (مدى)، حتى يتمكن المستخدمون من إجراء عمليات دفع وشراء

فقدان أكثر من 166 ألف وظيفة تكنولوجية حتى الآن في عام 2025

بقلم: آلان كوهين

محلل البيانات « RATIONALFX »

بما أن الذكاء الاصطناعي لشركة ELON MUSK قد فصل للتو ما لا يقل عن 500 موظف مكلف بتدريب GROK ، فإن موجة التسريح الجماعي في قطاع التكنولوجيا العالمي لا تظهر أي علامة على التبريد ، حتى في الشركات عالية النمو العاملة في الصناعات التي يقودها الابتكار مثل الذكاء الاصطناعي والحوسبة الكمومية. لتتبع الاتجاه الواسع النطاق لتقليص عدد الرؤوس ، أتواصل مع تقريرنا المحدّث عن التسريح الذي يحدث في قطاع التكنولوجيا منذ بداية عام 2025.

لتحديد الشركات التي تسريح معظم الموظفين في الوقت الحالي ، فإن الفريق في RATIONALFX تم الحصول على إعلانات التسريح الإجمالية من إشعارات WARN الأمريكية وبوابة الوظائف TRUEUP و TECHCRUNCH ومتابع التسريح LAYOFFS.FYI منذ بداية عام 2025. يمكن الوصول إلى القائمة الكاملة لشركات التكنولوجيا المصنفة حسب عدد الموظفين المسجلين في GOOGLE DRIVE عبر هذا.الرابط.

وتشير أحدث الأرقام إلى أنتم تسريح 166,387 موظفًا في قطاع التكنولوجيا منذ بداية العام. وخفضت الشركات الأمريكية أكثر من 118 ألف وظيفة، أو ما يقرب من 71٪ من جميع التسريح الذي أعلنته شركات التكنولوجيا في جميع أنحاء العالم. أهم عمليات التسريح الجماعية هذا العام تأتي من عمالقة التكنولوجيا(إنتل (33,900)،مايكروسوفت (19,215)، و12,000) TCS).

هذه هي شركات التكنولوجيا العشر التي لديها أهم تسريح جماعي منذ يناير 2025:

-إنتل في نهاية عام 2024 ، كان لدى INTEL ما يقرب من 109000 موظف. وبحلول نهاية عام 2025، تخطط لخفض إجمالي القوى العاملة إلى 75 ألفًا، مما يعني أنها ستقوم بتسريح ما يقرب من 33900 موظف هذا العام.

MICROSOFT - في العديد من موجات التسريح ، أكبرها في أبريل (حوالي 6000 تسريح) وفي يوليو (9000 تسريح) ، خفضت MICROSOFT ما لا يقل عن 19215 وظيفة في عام 2025. وقالت الشركة إنها بحاجة إلى تنفيذ تغييرات تنظيمية ، وبالنسبة لهيكلها الجديد ، أزالت طبقات الإدارة من جميع الفرق والمكاتب.

TCS - أفادت التقارير أن شركة تاتا الاستشارية العملاقة لتكنولوجيا المعلومات (TCS) قامت بتسريح ما يقرب من 12000 موظف هذا العام في اتجاه أوسع من الشركات الهندية خفض التكاليف وتنفيذ تقنيات الأتمتة والذكاء الاصطناعي بقوة.

باناسونيك - شركة تكنولوجيا كبرى أخرى للإعلان عن إعادة هيكلة الشركات وتوحيد العمليات هي باناسونيك. وقالت الشركة اليابانية للإلكترونيات في مايو أيار 2025 إنها ستخفض عشرة آلاف مركز مع ما يقرب من نصفها في اليابان والنصف الآخر في الخارج.

IBM - واحدة من الشركات التي تقلل الوظائف بسبب الأتمتة في عام 2025 هي IBM. تستخدم الشركة الأمريكية الذكاء الاصطناعي لأتمتة المهام التي سبق أن قام بها موظفو الموارد البشرية ، مثل التعامل مع استفسارات الموظفين وتحليل جداول البيانات. حتى الآن في عام 2025 ، قامت IBM بتسريح حوالي 9000 عامل.

STMICRO - في وقت سابق من هذا العام ، أعلنت شركة تصنيع الرقائق الأوروبية STMICRO أنها ستخفض 5000 مركز على مدى السنوات الثلاث المقبلة. غير أن الحكومات في عدة بلدان، بما في ذلك إيطاليا، تعارض الآن التسريح الجماعي.

قوة المبيعات - في فبراير ، بدأت SALESFORCE في تقليص المناصب أثناء التوظيف في وقت واحد لمشاريع الذكاء الاصطناعي الخاصة بها ، وأبرزها منصة AGENTFORCE. تأثر حوالي 1000 موظف ، لكن استبدال الموظفين بالذكاء الاصطناعي لم يتوقف عند هذا الحد. وفي سبتمبر أيلول فصلت الشركة نحو أربعة آلاف عامل.

ميتا - بعد تسريح العمال بشكل كبير في عام 2022 (حوالي 11000) و 2023 (10000) ، وتخفيضات أصغر في عام 2024 ، واصلت الشركة الأم لشركة FACEBOOK META سياستها لتحقيق الفعالية من خلال تقليص 3720 موظفًا آخرين. كانت غالبية عمليات التسريح الأخيرة قائمة على الأداء ، وفقًا للرئيس التنفيذي مارك زوكربيرج.

أمازون - بدأت تسريح 2025 في أمازون في أوائل يناير عندما انفصلت الشركة عن 200 موظف في مجموعة الموضة واللياقة البدنية. وبعد ذلك بوقت قصير، أغلقت جميع مستودعاتها في كيبيك، كندا، تاركة حوالي 1900 عامل عاطل عن العمل. حتى الآن في عام 2025 ، خفضت أمازون ما لا يقل عن 3350 مركزًا.

أوراكـل- تعد ORACLE من LARRY ELLISON من بين أحـدث شركات التكنولوجيا التي تركز أعمالها على التكنولوجيا السحابية والذكاء الاصطناعي. في شهري أغسطس وسبتمبر ، قامت شركة البرمجيات العملاقة بتسريح أكثر من 3000 موظف كجزء من هذا التحول الاستراتيجي ، مع تقديم الأخبار إلى بعض العمال عبر اجتماعات التكبير لمدة 20 دقيقة.

وفيما يلي أبرز أخرى من التقرير:

منذ يناير 2025 ، تم تسريح 166,387 موظفًا في قطاع التكنولوجيا على مستوى العالم مع خفض INTEL و MICROSOFT و TCS أكبر عدد من الوظائف بشكل عام.

وخفضت الشركات الأمريكية 118,151 دورًا ، أو ما يقرب من 71٪ من جميع عمليات التسريح التي أعلنتها شركات التكنولوجيا في جميع أنحاء العالم. من بينها بعض من أكبر الشركات من حيث القيمة السوقية ، بما في ذلك MICROSOFT و AMAZON و ORACLE.

وقدرنا أنه من بين 166,387 عملية تسريح في عام 2025 ، كانت 37,702 عملية ترتبط مباشرة بتنفيذ أدوات الذكاء الاصطناعي والأتمتة من قبل الشركات. العديد من الشركات تستبدل الآن الموظفين البشريين بالذكاء الاصطناعي ، لكن القليل منهم سيعترفون بذلك علناً.

وسط توجهات الدولة للتحول الرقمي ودعم خدمات تكنولوجيا :

إتاحة خدمات التوقيع الإلكتروني ببعض خدمات شركات المحمول الأربعة خلال أسابيع

كتب - محمد عصام

كشفت مصادر مسئولة بقطاع الاتصالات، أنه سيتم توقيع اتفاقية بين احدى الشركات المرخص لها بتقديم خدمات التوقيع الإلكتروني في مصر ، من هيئة ايتيدا ، مع شركات الاتصالات الأربعة، لإتاحة خدمات التوقيع الإلكتروني ببعض خدمات المحمول خلال الفترة القريبة المقبلة، وسط توجهات الدولة للتحول الرقمي ودعم خدمات تكنولوجيا المعلومات، والتي جاءت لتقديم كافة الخدمات الرقمية بشكل أسرع وأداء أعلى.

وأكدت المصادر، في تصريح خاص لـ «عالم رقمي»، أن إحدى الشركات ستوقع الاتفاقية مع شركات المحمول الأربعة، بالتنسيق والتعاون التام مع الجهاز القومي لتنظيم الاتصالات، موضحة أن القرار يأتي لتنفيذ عمليات التوقيع الإلكتروني " DIGITAL SIGNATURE " عن بعد في بعض الخدمات مثل شرائح الخطوط، وشراء بعض المنتجات أون لاين من شركات الاتصالات.

كما أشارت المصادر إلى خدمات التوقيع الإلكتروني تأتي في إطار التسهيل على العميل في الحصول على خدماته بشكل أسرع دون بذل جهد أو تكاليف إضافية، مشيرة لتوجهات الدولة نحو التحول الرقمي والتكنولوجي.

وفيما يخص الأمان وسرية البيانات، أكدت المصادر أن عمليات الاختراق مستحيلة، لأن عمليات التسجيل الإلكتروني تكون مؤمنة بأحدث التكنولوجيات التي تعوق أي عملية اختراق

كما أن التوقيع الإلكتروني يمثل إحدى الأدوات الآمنة التي بدأت الدولة في الاعتماد عليها ضمن خدماتها الرقمية، موضحًا أن عملية التحقق من الهوية تعد الخطوة الأهم قبل إتمام أي توقيع إلكتروني.

اعتماد DIGITAL SIGNATURE لخدمة كعب العمل.. التأمينات وخدمات المحاكم والعقارات وإبرام التعاقدات بين الشركات

«التسجيل الالكتروني» مؤمنة بأحدث التكنولوجيا التي تعوق أي عملية اختراق ويجعلها مستحيلة

وتتم إصدار شهادات التوقيع الإلكتروني بطريقة مؤمنة، حيث يُطابق حامل الشهادة مع البيانات المسجلة لدى الشركة، إلى جانب إجـراءات تحقق إضافية تشرف عليها هيئة تنمية صناعة تكنولوجيا المعلومات «إيتيدا» لضمان أعلى درجـات الأمـان، وهناك مساعي لإضافة التوقيع الإلكتروني بخدمة كعب العمل، والتأمينات، إضافة إلـى خدمات المحاكم والعقارات وإبرام التعاقدات بين الشركات.

كما تواصل شركات الاتصالات، أعمال التطوير المستمرة، لتقديم خدمات أكثر تميزا، وأعلى جـودة، مع التنافس في السباق لجذب أكبر شريحة ممكنة من العملاء، في ظل الاعتماد المتزايد على خدمات الشركات خاصة الإنترنت، وسـط مساعي الدولة لتقديم أفضل سرعة للإنترنت خاصة بعد دخـول خدمات الجيل الخامس بجميع الشركات.

وتعتمد بعد المصالح الحكومية، بشكل استراتيجي على خدمات التوقيع الإلكتروني، مثل مصلحة الضرائب المصرية، ومكاتب العمل، تلك الخدمات التي تسهل على العميل في زمن تتزايد فيه أهمية الوقت والمواعيد.

وتقع سلطة تنظيم التوقيع الإلكتروني في مصر لدىّ هيئة تنمية صناعة تكنولوجيا المعلومات «إيتيدا» بموجب القانون رقم 15 لعام 2004 والـذي من شأنه تنظيم التوقيع الإلكتروني لدعم التحول الرقمي وإتاحة أدوات تكنولوجيا المعلومات وتطبيقاتها في استخدام التوقيع الإلكتروني.

ومن خلال منظومة التوقيع الإلكتروني يستطيع الشخص الطبيعي أو الاعتباري أن يحصل على خدمة من الخدمات الكثيرة مثل خدمة التوقيع الالكتروني للشخص الطبيعي، ولا يجوز استخراج التوقيع الإلكترونىّ إلا من خلال الشخص طالب الخدمة فقط، حيث أنه يجب على الجهات المُرخص لها تقديم خدمات التوقيع الإلكتروني التحقق من الشخص المصدر له التوقيع وصفاته المميزة.

ويأتي الهدف من الحصول على الختم الإلكتروني هو وجود شخصية إعتبارية، فإن كانت هذه الشخصية الاعتبارية غير موجودة، فلا محل للحصول على الختم الإلكتروني، وعليه فلا يحق طبقاً للقانون إصدار ختم إلكترونىّ لمنشأة فردية ليس لها سجل تجاريّ ولا قرار تأسيس ولا إشهار ولكن لها بطاقة ضريبية.

الجدير بالذكر ان هناك 4 شركات مرخص لها بتقديم خدمات التوقيع الإلكتروني في مصر تشمل شركة «الدلتا للأنظمة الإلكترونية» ، شركة «فيكسد مصر للحلول الرقمية وأمن المعلومات »، شركة «مصر للمقاصة والإيداع والقيد المركزي »، و شركة «إيجيبت تراست «هـذه الشركات معتمدة من قبل هيئة (ITIDA) لتقديم هـذه الخدمات، حيث تعمل على تسهيل التحول الرقمي للمؤسسات والأفراد في مصر.

البيتكوين تواصل ارتفاعها مع ترقب قرار الفيدرالي وتطورات المفاوضات التجارية

بقلم: سامر حسن

محلل أسواق أول في XS.COM

قفزت بتكوين فوق مستوى 117,000 دولار، وهو أعلى مستوى لها منذ أواخر أغسطس، في وقت تحاول فيه العملات المشفَّرة كسر حالة التصحيح العميق التي هيمنت على السوق في الأسابيع الأخيرة. جاء هذا الارتفاع مدعوماً بتدفّقات أفضل نحو المنتجات المرتبطة بالعملات المشفّرة، مع غياب عمليات التصفية الكبرى للمراكز الشرائية، مما يترك المجال مفتوحاً لمزيد من المكاسب على المدى القريب.

المحرّك الأساسي لشهية المخاطرة هو قرار الاحتياطي الفيدرالي المنتظر اليوم. إذ يتوقع المستثمرون على نطاق واسع أن يبدأ البنك المركزي دورة التيسير عبر خفض بمقدار 25 نقطة أساس، وفق أرقام CME FEDWATCH TOOL، التي تُظهر أيضاً احتمالاً بنسبة 70% أن يصل إجمالي الخفض إلى 75 نقطة أساس قبل نهاية العام. هذا التفاؤل لا يدعم بتكوين فحسب، بل رفع أيضاً مؤشر ناسداك 100 إلى قمم تاريخية جديدة بالأمس، في إشارة إلى أن توقعات السيولة تغذي ارتفاع الأصول عالية المخاطر.

كما ستكون تحديثات «مخطط النقاط» وخطاب جيروم باول عاملاً حاسماً في تشكيل التوجيه المستقبلي، فيما يترقب المستثمرون ما إذا كان الفيدرالي سيفتح الباب أمام سلسلة من الخفض المتتالي أو سيبقى متحفظاً في ظل استمرار التضخم فوق الهدف.

الانقسامات الداخلية داخل الفيدرالي تضيف مزيداً من التعقيد. فبحسب محللين نقلت عنهم وول ستريت جورنال، يواجه باول ضغوطاً من محافظين عيّنهم ترامب يطالبون بخفض أعمق، في حين يتحفّظ مسؤولو الفروع الإقليمية على التيسير المفرط للسياسة النقدية. ومع اقتراب انتهاء ولاية باول في مايو، يُنظر إلى الاجتماع أيضاً باعتباره اختباراً لاستقلالية المؤسسة وتماسكها.

العوامل الجيوسياسية تعزز بدورها هذه الضبابية. إذ أفادت وول ستريت جورنال أن المفاوضين الأميركيين والصينيين في مدريد توصّلوا إلى اتفاق مبدئي بشأن مستقبل تيك توك، بما قد يجنبها الحظر في الولايات المتحدة. ينص الإطار على نقل الملكية إلى ائتلاف من المستثمرين، غير أن مسألة الخوارزمية الحساسة لا تزال عالقة. وتكشف مرونة بكين المفاجئة عن سعيها لضمان زيارة من ترامب، فيما تحاول في الوقت ذاته موازنة هذا الموقف عبر استهداف شركة إنفيديا الأميركية لتجنّب الظهور بمظهر الضعيف داخلياً.

إذا جرى تثبيت الاتفاق، فقد يخفف من التوترات التجارية ويدعم الأصول عالية المخاطر، لكن استمرار الخلافات حول الرسوم الجمركية والتجارة ومادة الفنتانيل يشير إلى أن المخاطر لا تزال كامنة في المشهد. بالنسبة للأسواق، فإن أي انفراج من شأنه أن يكمّل أثر السياسة النقدية الميسّرة ويعزز صعود الأصول، بينما قد يجعل الفشل الأسهم والعملات المشفّرة عرضة لتقلبات جديدة.

في الجانب المؤسسي، يبرز ضغط إضافي على الشركات المرتبطة بسردية العملات المشفّرة. فقد تراجع مضاعف قيمة صافي الأصول المخفف لأسهم شركة استراتيجي إلى 1.43، وهو الأدنى منذ فبراير 2024. حيث يقوّض هذا التراجع التوقعات باستمرار علاوة سعرية مقارنة بحيازاتها من بتكوين، ما قد يضعف السردية الأوسع حول الشركات التي تقوم على نموذج أعمال اكتناز البيتكوين كوسيلة للتعرّض للعملات المشفّرة، وهذا يأتي على الرغم من أن البيتكوين تقع بالقرب من مستوياتها التاريخية العليا. وإذا استمرت هذه الديناميكية، فقد تحدّ من التدفقات المضاربية وتضع حداً لهذا الزخم، وهو ما قد يؤدي في النهاية إلى انهيار شامل في السوق قد تُضطر خلاله هذه الشركات إلى بيع حيازاتها.

بعد حصولهم علي مراكز متقدمة بالامارات :

المصرية للاتصالات تكرم أبطال الأوليمبياد الخاص المصري المشاركين بالمسابقة الإقليمية الأولى للفروسية

كتب : باكينام خالد

استقبل المهندس محمد نصر، العضو المنتدب والرئيس التنفيذي للمصرية للاتصالات WE أبطال فريق الفروسية بالأولمبياد الخاص المصري الذين شاركوا في المسابقة الإقليمية الأولى للفروسية بمدينة العين بدولة الإمارات العربية المتحدة، وذلك لتكريمهم على ما حققوه بالمسابقة من إنجازات، حضر التكريم بمقر الشركة بالقرية الذكية المهندس هاني محمود، رئيس مجلس أمناء مؤسسة الأولمبياد الخاص المصري، وأعضاء بعثة الأولمبياد الخاص المصري. وقد تضمن اللقاء جلسة ودية تبادل خلالها الرئيس التنفيذي الحديث مع الأبطال حول تجربتهم وأحلامهم المستقبلية.

وأقيمت المسابقة الإقليمية الأولى للفروسية ضمن الأولمبياد الخاص للشرق الأوسط وشمال أفريقيا في مدينة العين بدولة الإمارات العربية المتحدة في الفترة من 24 إلى 27 أغسطس 2025، وشهدت مشاركة لاعبين من 11 دولة، بهدف تعزيز دمج وتمكين أبطال الأولمبياد الخاص في هذه الرياضة، وتضمنت المسابقة منافسات في الركوب الإنجليزي، والقفز على الحواجز، والممرات المتعرجة، والترويض.

حقق اللاعبون المصريون مراكز متقدمة في المسابقة، حيث حصل الفارس أحمد سعفان على المركز الأول في مسابقة الترويض، والمركز الخامس في كل من الركوب الإنجليزي والممرات المتعرجة، كما حصل الفارس رافائيل كريم على المركز الثالث في الترويض، و المركز الرابع في مسابقة الركوب الإنجليزي، والمركز الثاني في الممرات المتعرجة، كذلك

حصلت الفارسة آلاء عبد العزيز على المركز الأول في مسابقة الترويض، والمركز الثالث في كل من الركوب الإنجليزي والممرات المتعرجة، وحصلت الفارسة آية شلتوت على المركز الثاني في الترويض والأول الركوب الإنجليزي والرابع في الممرات المتعرجة.

وعبر المهندس محمد نصر عن بالغ سعادته بما حققه هؤلاء الأبطال من مراكز متقدمة تضاف إلى سجل مشرف من الإنجازات المتوالية للأولمبياد الخاص المصري مؤكدا أن: "هذا الإنجاز جاء نتيجة عزيمة وإرادة قوية من أبطالنا مدعومة بالمجهودات الكبيرة التي بذلها القائمون على الأولمبياد الخاص المصري، ما أدى إلى ظهور البعثة بالمظهر المشرف الذي يليق باسم مصر في هذا الحدث الرياضي الهام." كما وجه نصر الشكر والتقدير لأسر وأهالي الأبطال على دورهم في دعم وإعداد نموذج مشرف يحتذى به، معرباً عن تمنياته لجميع الأبطال بالتوفيق والنجاح في بطولات عديدة قادمة.

من جانبه قال المهندس هاني محمود، رئيس مجلس أمناء مؤسسة الأولمبياد الخاص المصري: "إن الإنجاز الذي حققه أبناؤنا في مسابقة الفروسية بالعين يمثل تتويجًا لجهود اللاعبين." وأضاف "إن الشراكة الاستراتيجية مع الشركة المصرية للاتصالات WE تمثل ركيزة أساسية في دعم أنشطة الأولمبياد الخاص، مشيدًا بالدور الكبير الذي تقوم به الشركة في تمكين اللاعبين من تحقيق أحلامهم وإبراز قدراتهم أمام المجتمع. واختتم كلمته قائلاً: "إن نجاح أبطالنا في المسابقة هو نجاح لمصر كلها، ورسالة أمل لأسر اللاعبين بقدرتهم على تحقيق الإنجازات متى توافرت لهم الفرصة والدعم اللازم."

جدير بالذكر أن المصرية للاتصالات تضع دمج وتمكين ذوي الهمم داخل نسيج المجتمع المصري كأحد المحاور الرئيسية لاستراتيجية المسئولية المجتمعية للشركة المصرية للاتصالات من خلال تأهيلهم على المستوى الرياضي والصحي والمهني، وذلك من خلال توفير الفرص الكفيلة لتحسين مستوى حياتهم.

كما تدعم المصرية للاتصالات الجانب الصحي لأبطال الأوليمبياد الخاص من خلال توقيع الكشوفات الطبية الدورية عبر القوافل الطبية التي يقوم بها القطاع الصحي بالأولمبياد الخاص المصري في جميع محافظات الجمهورية بالإضافة إلى إطلاق مشروع "معاك" للتأمين الطبي على اللاعبين واستفادة أكثر من 8000 لاعب ولاعبة من الخدمات الصحية المختلفة، بالإضافة إلى التعاون مع الأولمبياد الخاص المصري في إنشاء نحو 20 مركز تأهيل مهني وحرفي للتدريب على الأعمال الحرفية اليدوية والأعمال المكتبية في مختلف محافظات الجمهورية، وتدشين 10 مراكز تكنولوجية للتدريب علي مهارات الحاسب الآلي في محافظات عدة.

اطلاق أكاديمية مهارات المستقبل بالتعاون مع برنامج الأمم المتحدة الإنمائي ومنصة كورسيرا التعليمية

كتب : وائل مجدي

في خطوة نوعية لتعزيز جاهزية الشباب العربي لعصر التحولات المتسارعة، أطلقت مؤسسة محمد بن راشد آل مكتوم للمعرفة وبرنامج الأمم المتحدة الإنمائي بالتعاون مع منصة كورسيرا التعليمية «أكاديمية مهارات المستقبل»، التي تُعد منصة رائـدة لسد فجوات المهارات الأساسية ودعم إمكانات المواهب العربية لقيادة الابتكار وريـادة الأعمال وتحقيق التنمية المستدامة.

وتمثل الأكاديمية مبادرة استراتيجية صُممت خصيصاً لتلبية الاحتياجات الاقتصادية في المنطقة العربية، حيث تسهم في دعم الانتعاش الاقتصادي وتعزيز الازدهار من خلال العمل على تأهيل 10 ملايين متعلم عربي، من بينهم خريجون شباب، بمهارات المستقبل بحلول عام 2030.

وتركّز الأكاديمية على ثلاثة محاور أساسية: المهارات القابلة للنقل، مهارات ريادة الأعمال، والـمـهـارات التقنية المتقدمة، وذلـك من خلال برامج تعليمية مرنة، مجانية، ومرتبطة باحتياجات سوق العمل. وقد تم تصميمها بنهج تشاركي مدعوم بالأبحاث لضمان ملاءمة كل مسار تدريبي مع المتطلبات الوطنية والإقليمية.

وتتميز الأكاديمية بشموليتها، حيث فتحت أبوابها لجميع فئات المجتمع مع وجود دعم خاص بالنساء وأصحاب الهمم، كما عززت مكانتها عبر شراكات عالمية مع منصات مرموقة مثل "كورسيرا"، ما أتاح للمشاركين الحصول على شهادات معتمدة من كبريات المؤسسات التعليمية وشركات التكنولوجيا.

ومنذ إطلاقها عام 2024، حققت «أكاديمية مهارات المستقبل»، تفاعلاً واسعاً في مرحلتها الأولـى، مسجلة نتائج مبشرة أكدها حجم الإقبال المتنامي من آلاف الأفراد المتقدمين من مختلف الـدول العربية على تطوير المهارات الرقمية والمهنية في العالم العربي. وبعد شهر من انطلاقتها، أكمل المنتسبون 4721 دورةً وبرنامجاً تعليمياً، وسجلوا أكثر من 191,419 مشاهدة للفيديوهات التعليمية التي تقدمها الأكاديمية، وقـرأوا أكثر من 126,136 مادة تعليمية، وأتمّوا ما يزيد على 108,568 تقييماً دراسياً، بما يعادل 45,385 ساعة تعلّم فعّالة خلال شهر واحد. والأهم أنها أسست مجتمعاً عالمياً من المتعلمين العرب، يلتقون ضمن بيئة تفاعلية تشجع على تبادل الخبرات والنمو المشترك.

تجمع بين بيانات الخدمات المصرفية المفتوحة وتحليلات الائتمان المتقدمة المدعومة ب AI:

SYNAPSE ANALYTICS وLEAN TECHNOLOGIES تطلقان نظاماً لاتخاذ القرارات الائتمانية

كتب : محمد الخولي

أبرمت شركة LEAN TECHNOLOGIES، المزود المتخصص فى حلول البنية التحتية المالية في منطقة الشرق الأوسط وشمال أفريقيا، شراكة مع SYNAPSE ANALYTICS، منصة اتخاذ القرارات الائتمانية المعتمدة على الذكاء الاصطناعي في المنطقة، لإطلاق منصة شاملة لاتخاذ القرارات الائتمانية والتحليلات للمقرضين في جميع أنحاء السعودية والإمارات ودول مجلس التعاون الخليجي على نطاق أوسع.

ويتمثل جوهر الشراكة فـي مجموعة جديدة من أدوات اتخاذ القرار التي تدمج البنية الأساسية لبيانات الخدمات المصرفية المفتوحة من LEAN مع منصة اتخاذ القرارات الائتمانية المعتمدة على الذكاء الاصطناعي من SYNAPSE، مما يتيح للبنوك وشركات التكنولوجيا المالية والمقرضين ما يلي:الوصول الفوري إلى البيانات المالية في الوقت الفعلي وإثرائها كإشارات ائتمان بديلة ، دمج بيانات المكتب مع الرؤى القائمة على التدفق النقدي لدعم قطاعات جديدة ، نشر نماذج AUTO-AI/ML جنبًا إلى جنب مع سياسات الائتمان الحالية بالاضافة الى بناء واختبار ومراقبة استراتيجيات المخاطر بشفافية وسرعة.

لطالما عانت عمليات الإقراض التقليدية في منطقة الشرق الأوسط وشمال أفريقيا من قيودٍ تتمثل في محدودية الوصول إلى البيانات الموثوقة، والاعتماد على العمليات اليدوية، وبطء دورات اتخاذ القرارات. ومن خلال إتاحة رؤيةٍ شاملةٍ على مستوى المعاملات من خلال الخدمات المصرفية المفتوحة، ودعمها بنماذجٍ المخاطر المدعومة بالذكاء الاصطناعي، تُمكّن LEAN وSYNAPSE لأول مرةٍ من اتخاذ قرارات ائتمانية فورية، ومخصصة، وقابلة للتطوير .

تُمكِّن SYNAPSE ANALYTICS بالفعل حالات استخدام اتخاذ القرارات في جميع أنحاء مصر، وأمريكا اللاتينية، ومنطقة الشرق الأوسط وشمال أفريقيا، بينما تُوفر LEAN أكبر شبكة مصرفية مفتوحة مُنظّمة في بالسعودية والإمارات معًا، تُرسي الشركتان معيارًا جديدًا للبنية التحتية الائتمانية في المنطقة.

من جهته قـال هشام الفالح، الرئيس التنفيذي لشركة LEAN TECHNOLOGIES: "تُمثل هذه الشراكة خطوةً حاسمةً في تطوير البنية التحتية للائتمان في منطقة الشرق الأوسط وشمال أفريقيا» موضحه من خلال دمج البنية التحتية للبيانات للخدمات المصرفية المفتوحة مع بيئة اتخاذ القرارات المُدمجة بالذكاء الاصطناعي من SYNAPSE، نمنح المُقرضين الأدوات اللازمة لتوسيع نطاق الوصول إلى الائتمان بمسؤولية، وتسريع عملية اتخاذ القرارات، وتعزيز الابتكار المالي على نطاق واسع".

من ناحيته قال أحمد أباظة، الرئيس التنفيذي لشركة سينابس أناليتكس: «لطالما واجهت جهات الإقراض في منطقتنا خياراتٍ مُحبطة: أنظمةٌ قديمةٌ قديمة، وقواعد بياناتٍ مُجزأة، أو حلولٌ خارجيةٌ لا تُناسب واقع سوقنا. تُحدث شراكتنا مع لين تحولاً جذرياً في هذا المشهد. فمن خلال الجمع بين قدرة سينابس على اتخاذ القرارات المُدعّمة بالذكاء الاصطناعي وإمكانية الوصول المُتميّزة للبيانات التي تُتيحها لين، نُنشئ بنيةً تحتيةً ماليةً جديدةً ومُستدامةً تتجاوز المعايير العالمية، وهي مُصمّمةٌ خصيصاً لجهات الإقراض المحلية." يأتي هذا التعاون في لحظة حاسمة، إذ تعمل الجهات التنظيمية في المملكة العربية السعودية والإمـارات العربية المتحدة ومنطقة الشرق الأوسط وشمال أفريقيا على تطوير أطر عمل الخدمات المصرفية المفتوحة والتمويل المفتوح. وبموافقة المستهلكين، تتيح منصة LEAN وSYNAPSE المشتركة للمقرضين الاستفادة بمسؤولية من مصادر البيانات البديلة مع الالتزام باللوائح المحلية.

في سوق يتجاوز تريليون دولار :

شراكة بين CAREEM PAY و LEAN TECHNOLOGIES لتحويل تمويل التحويلات المالية

كتب : غادة حلمي

أبرمت شركة " CAREEM PAY " شراكة مع LEAN TECHNOLOGIES "LEAN")، المتخصصة فى البنية التحتية المالية في منطقة الشرق الأوسط وشمال إفريقيا، لتحديث الطريقة التي يقوم بها ملايين المستخدمين بتمويل تحويلاتهم المالية في جميع أنحاء المنطقة ومن المتوقع أن يصل حجم سوق التحويلات المالية في منطقة الشرق الأوسط وشمال أفريقيا إلى تريليون دولار أمريكي بحلول عام 2027 ، إلا أن تمويل هذه التحويلات يعتمد منذ فترة طويلة على مدفوعات البطاقات باهظة الثمن. ومع ارتفاع رسوم المعالجة وفشل المعاملات عالية القيمة بسبب قيود أنظمة البطاقات، افتقر هذا القطاع إلى بديل أسـرع وأكثر موثوقية للعملاء الذين يرسلون الأموال عبر الحدود.

بفضل حل الدفع عبر البنك من LEAN، أصبح بإمكان مستخدمي CAREEM PAY الآن ربط حساباتهم المصرفية مباشرةً بخدمة التحويلات المالية من CAREEM PAY (المقدمة بالشراكة مع LULU EXCHANGE) لتمويل تحويلاتهم المالية فورًا. بفضل إلغاء الخطوات اليدوية وتقليل تكاليف التمويل، يُتيح هذا التكامل للعملاء طريقة أسرع وأكثر ملاءمة لإتمام التحويلات المالية الدولية.

من جهته قـال مهدي تـازي، الرئيس التنفيذي للعمليات في شركة لين تكنولوجيز: "تُعدّ التحويلات المالية جوهر المشهد المالي في منطقة الشرق الأوسط وشمال أفريقيا، إلا أن تمويلها ظلّ مصدر قلق لفترة طويلة جـدًا". وأضـاف : "من خلال دعم خدمة الدفع عبر البنك لخدمة كريم بـاي، نجعل تحويلات الأمـوال لملايين المستخدمين أكثر موثوقية، ونُسرّع تحوّل المنطقة نحو الخدمات المالية الفورية والرقمية".

من ناحيته قال محمد السعدي، نائب رئيس كريم باي: "تتمثل مهمة كريم باي في تسهيل عملية تحويل الأمـوال إلى الخارج لعملائنا، سواءً لدعم أسرهم أو إدارة استثماراتهم الشخصية، وتوفيرها قدر الإمكان" . وأضـاف : "إن دمج حل الدفع عبر البنك من لين يعني أن بإمكان عملائنا تحويل الأمـوال بشكل أسرع وبتكلفة أقل بكثير من طرق التمويل التقليدية. هـذه هي التجربة المالية السلسة التي يتوقعونها من تطبيقنا الشامل، ويسعدنا أن نقدمها لهم".

كتاب عن مستقبل صناعة النشر في ظل هيمنة الذكاء الاصطناعي

كتب : اسلام توفيق

تقف صناعة النشر على أعتاب تحول تاريخي مع دخول تقنيات الذكاء الاصطناعي بقوة إلى هذا القطاع، الأمر الذي من شأنه إحداث ثورة في آليات إنتاج المحتوى وتوزيعه وأتاحته واستخدامه. ويشير نديم صادق، مؤلف كتب فوربس، إلى أبرز التطورات المتوقعة في مجال النشر، مستعرضاً رؤيته حول مستقبل التأليف ودور المؤلفين، إلى جانب آفاق تقنيات عرض المحتوى وانتشاره.

فمنذ نوفمبر 2022، ومع إتاحة أدوات الذكاء الاصطناعي للجمهور على نطاق واسع مثل CHATGPT وCLAUDE وPERPLEXITY، شهد العالم طفرة تكنولوجية غير مسبوقة جعلت هذه الأدوات جزءاً من الحياة اليومية. ولم يقتصر أثر الذكاء الاصطناعي على الواجهات التفاعلية فحسب، بل امتد ليصبح ركيزة تشغيلية أساسية في مختلف القطاعات، بدءاً من الرعاية الصحية وصولاً إلى الزراعة.

وفي قطاع النشر تحديداً، ساهمت هذه التقنيات في تبسيط العديد من الإجـراءات، من العقود القانونية وتسويات الحقوق المالية إلى تقييم المخطوطات وعمليات التوزيع. ويرى الخبراء أن المرحلة المقبلة ستشهد تطورات أكثر عمقاً وإثارة، ستعيد تشكيل مشهد النشر العالمي وتفتح الباب أمام ابتكارات غير مسبوقة.

يُبشّر الذكاء الاصطناعي بعصر جديد من الكتب التفاعلية الديناميكية التي تتكيف مع اختيارات القراء، حيث يمكن أن تتغير مسارات الروايات وفق قـرارات القارئ، وتُدمج الجداول الزمنية والفيديوهات في الكتب التاريخية، ليزول بذلك الفارق بين النشر التقليدي والوسائط المتعددة. وإلى جانب ذلك، بات الذكاء الاصطناعي قادراً على التنبؤ بالتحولات المعرفية وتفضيلات القرّاء، ما يتيح للناشرين إصدار مؤلفات استباقية تتناول قضايا مستقبلية، ليصبحوا رواداً في الابتكار المعرفي بدلاً من مجرد متلقّين للتغيرات.

ورغم المخاوف السائدة، يبرز الذكاء الاصطناعي كشريك إبداعي للمؤلفين لا بديلاً عنهم، إذ يتيح أدوات للتخطيط والتجريب تدعم الإبداع البشري، فيما تسهم تقنيات الترجمة وتحويل النص إلى كلام في كسر الحواجز اللغوية ونشر الأدب عالمياً، ورغم أن نتاج الذكاء الاصطناعي لن يكون مثالياً، فإنه يفتح آفاقاً لإبداعات بشرية أكثر تميزاً وانتشاراً.

سيجعل الذكاء الاصطناعي مستقبل النشر أكثر تخصيصاً، عبر كتب وروايات تتكيف مع القارئ في الوقت الفعلي وتستجيب لاختياراته ومستوى خبرته، كما قد تظهر صور رمزية للمؤلفين مدعومة بالذكاء الاصطناعي لتوقيعات افتراضية وتفاعلات مباشرة مع الجمهور، ما يفتح الباب لعلاقات أعمق وأكثر تفاعلية بين المؤلفين وقرّائهم. الذكاء الاصطناعي ليس تهديداً للإبداع بل رافداً يعزز النشر ويوسّع جمهوره ويتفاعل معه بكفاءة. ولا يقتصر مستقبل الذكاء الاصطناعي في النشر على الإنتاج الأدبي فحسب، بل يمتد ليشمل المعرفة العلمية أيضاً، حيث يفتح المجال لإنتاج محتوى بحثي وعلمي أكثر دقة وسرعة وانتشاراً، بما يعزز دور النشر كجسر يصل الأفكار والإبداع والمعرفة إلى جمهور أوسع حول العالم. فمستقبل النشر يقوم على تكامل الإنسان والذكاء الاصطناعي لإنتاج تجارب أدبية ومعرفة علمية أعمق وأكثر انتشاراً.

سناب تطلق الإصدار الثاني من نظام التشغيل SNAP OS لدعم نظام الواقع المعزز على نظارات SPECTACLES :

كتب : رشا ح

الذهب يتراجع قليلا متأثرا بعمليات جني الأرباح فيما تواصل العوامل الأساسية دعم الاتجاه العام.

بقلم: فادي الكردي

مؤسس ورئيس مجلس الإدارة FFA KINGS

سجل الذهب تراجعًا طفيفًا خلال تداولات اليوم، بعدما لامس مستوى قياسيًا جديدًا في الجلسة السابقة، متأثرا بعمليات جني الأرباح من جانب المستثمرين. ورغم ذلك، من المتوقع أن تظل الخسائر طفيفة في ظل الضغوط المستمرة على الدولار، إلى جانب تزايد التوقعات باقتراب الاحتياطي الفدرالي من تبني سياسة تيسير نقدي.

وتسعر الأسواق على نطاق (شبه مؤكد) احتمال قيام الاحتياطي الفدرالي بخفض معدلات الفائدة بمقدار 25 نقطة أساس، لا سيما بعد تراجع بيانات سوق العمل، مما يعزز التوقعات بخفض الفائدة بمعدل 3 مرات خلال الفترة المتبقية من العام الجاري. ورغم الضغوط الناتجة عن ضعف بيانات الوظائف، إلا أن مبيعات التجزئة الأقوى من المتوقع لشهر أغسطس؛ عكست قوة إنفاق المستهلكين، وهو ما قلّص الحاجة إلى تيسير نقدي حاد. وتتجه أنظار المستثمرين إلى المخطط النقطي الصادر عن الاحتياطي الفدرالي، فضلًا عن المؤتمر الصحفي لجيروم باول، بحثًا عن إشارات قد ترسم ملامح السياسة النقدية في المرحلة المقبلة.

في غضون ذلك، أظهرت تدفقات صناديق الاستثمار المتداولة (ETFS) أداءً متباينًا، حيث سجلت الصناديق المدعومة بالذهب تدفقات صافية تقدر بنحو 15 طنًا في الأسبوع المنتهي في 12 سبتمبر، غير أنها تراجعت مقارنة بالأسبوعين السابقين. في المقابل، لا تزال التوترات الجيوسياسية مرتفعة دون أي مؤشرات على التراجع، حيث لعبت التطورات في الشرق الأوسط وأوروبا الشرقية دورًا محوريا في تعزيز جاذبية الذهب كملاذ آمن.

شراكة استراتيجية بين «DYNE» و«GEIDEA» لتطوير تجربة الدفع الرقمي للمطاعم في مصر

كتب : غادة حلمي

كشفت منصة «DYNE» المتخصصة في تطوير تجارب المطاعم، عن إبرام شراكة استراتيجية مع شركة «GEIDEA».وتهدف هذه الشراكة إلى إحداث نقلة نوعية في قطاع الأغذية والمشروبات في مصر، من خلال تقديم تجربة دفع إلكتروني سهلة وسريعة داخل أماكن تناول الطعام.

وأكدت «DYNE» أن التعاون مع «GEIDEA» سيعمل على رفع كفاءة منظومة المدفوعات داخل المطاعم.

كما ستوفر الحلول الرقمية الجديدة تجربة دفع آمنة وسلسة وسهلة الاستخدام، مما يعزز رضا العملاء.

وبالإضافة إلى ذلك، تسعى المبادرة لدعم توجه مصر نحو تعزيز الشمول المالي والتحول الرقمي في قطاع الضيافة، بما يتماشى مع الطلب المتزايد على حلول الدفع غير النقدي.

أوضحت الشركتان أن الشراكة ستضع معايير جديدة في السوق المصري.

وذلك من خلال الجمع بين خبرة «DYNE» في إدارة تجارب تناول الطعام، وحلول الدفع المبتكرة من «GEIDEA». وبالتالي، من المتوقع أن تسهم الخطوة في تعزيز كفاءة العمليات، وزيادة رضا العملاء، ودعم نمو المطاعم في بيئة رقمية أكثر تطورًا.

مع استهداف مصر جنى 42.7 مليار دولار في قطاع الذكاء الاصطناعي عام 2030 :

قادة الذكاء الاصطناعي من 60 دولة يجتمعون في القاهرة لإطلاق قمة ومعرض عالم الذكاء الاصطناعي 2026

وزير الاتصالات : مصر 46 مركزاً في مؤشر الجاهزية العالمي AI مع اطلاق النسخة الثانية من الاستراتيجية الوطنية للذكاء الاصطناعي

كتب : محمد عصام

شهدت القاهرة أول محطة رئيسية على مسيرة الاستعدادات لتنظيم قمة ومعرض عالم الذكاء الاصطناعي الشرق الأوسط وأفريقيا التي تستضيفها مصر، حيث استضاف قصر السلطان حسين كامل التاريخي حفل إطلاق حصري جمع نخبة من القيادات الحكومية والخبراء العالميين ورواد الابتكار في مصر.

وشهد يوم الأربعاء 11 سبتمبر 2025 تنظيم فعالية الإطلاق الأولى بعد الإعلان الرسمي عن المعرض الأسبوع الماضي، حيث نظمت جيتيكس جلوبال الفعالية واستضافتها وزارة الاتصالات وتكنولوجيا المعلومات المصرية (MCIT)، بالشراكة الاستراتيجية مع هيئة تنمية صناعة تكنولوجيا المعلومات (إيتيدا - ITIDA). وجاء الحدث بمثابة حدث تعريفي لأكبر أسبوع تقني عالمي في مجال الذكاء الاصطناعي في المنطقة، والمقرر انعقاده يومي 11 و12 فبراير 2026 بمشاركة خبراء الذكاء الاصطناعي من أكثر من 60 دولة باستضافة وزارة الاتصالات وتكنولوجيا المعلومات وبالشراكة مع هيئة «إيتيدا» وبدعم من جيتيكس جلوبال حيث تتناول الجلسات سبل بناء البنى التحتية للجيل القادم والتوسع المسؤول في تطبيقات الذكاء الاصطناعي، إلى جانب استعراض أهم المستجدات في مجالات أشباه الموصلات، والأمن السيبراني، والصحة الرقمية، والتكنولوجيا المالية، وغيرها. كما يشهد المعرض واحدًا من أكبر تجمعات الشركات الناشئة والمستثمرين، ليشكل منصة لتسريع الشراكات التقنية العالمية، وجذب الاستثمارات، وتعزيز دور القاهرة باعتبارها مركزًا رئيسيًا للابتكار التكنولوجي في الشرق الأوسط وأفريقيا.

نقاط القوة التنافسية لمصر

وحضر الحفل الحصري عدد من كبار المسؤولين الحكوميين والتنفيذيين من كبرى شركات التقنية العالمية ورواد الابتكار في مصر، إلى جانب ممثلين عن الإعلام ومنظومة الشركات الناشئة، بما يسلط الضوء على طموحات مصر في تحقيق قيمة سنوية تصل إلى 42.7 مليار دولار في قطاع الذكاء الاصطناعي بحلول عام 2030، ويرسخ مكانة القاهرة باعتبارها مركزًا عالميًا للتعاون في هذا المجال. وناقشت الجلسات الدور المحوري لقمة ومعرض عالم الذكاء الاصطناعي – الشرق الأوسط وأفريقيا في مصر في مواءمة الخبرات الدولية مع الاستراتيجية الوطنية للذكاء الاصطناعي 2025-2030، مع تسليط الضوء على نقاط القوة التنافسية لمصر في خدمات التعهيد الرقمية، وأشباه الموصلات، وتصميم وتصنيع الإلكترونيات، والتحول في القطاع العام، وابتكارات الشركات الناشئة، وجذب الاستثمارات العالمية.

وافتتح الحدث المهندس أحمد الظاهر، الرئيس التنفيذي لهيئة «إيتيدا»، وقال «لم يعد الذكاء الاصطناعي مجرد توجه تقني، بل أصبح محركًا رئيسيًا للتحول الاقتصادي والاجتماعي. وتأتي استضافة قمة ومعرض عالم الذكاء الاصطناعي الشرق الأوسط وأفريقيا في مصر ضمن إطار طموحات مصر لتصدر الثورة التكنولوجية العالمية، حيث يعزز هذا الحدث موقعنا باعتبارنا مركزًا إقليميًا للابتكار وشريكًا عالميًا موثوقًا في عصر الذكاء الاصطناعي.“

> **الظاهر : للمرة الأولى فى مصر والشرق الاوسط ضمن إطار طموحات مصر لتصدر الثورة التكنولوجية العالمية**
>
> **تريكسى : الذكاء الاصطناعي العمود الفقري للتحول الاقتصادي ونمو رأس المال البشري وتعزيز مكانة مصر**

المساهمة في صياغة مستقبل الذكاء الاصطناعي

من جهتها قالت تريكسى لوه ميرماند، النائب التنفيذي لرئيس مركز دبي التجاري العالمي والرئيس التنفيذي لشركة «كاون إنترناشونال»، والمنظم العالمي لمعرضي جيتيكس جلوبال وعالم الذكاء الاصطناعي: «سيصبح الذكاء الاصطناعي العمود الفقري للتحول الاقتصادي ونمو رأس المال البشري وتعزيز مكانة مصر، وتعد هذه النهضة في الذكاء الاصطناعي السبب الرئيسي في استقطاب قمة ومعرض عالم الذكاء الاصطناعي الشرق الأوسط وأفريقيا إلى هنا. ويهدف الحدث إلى تمكين جميع أصحاب المصلحة، من القطاعين العام والخاص، إلى جانب الشباب والمواهب والشركات الناشئة. فخورون بالتعاون مع شركائنا في مصر، والذي يتيح لنا فرصة المساهمة في صياغة مستقبل الذكاء الاصطناعي بما يخدم المواهب والأعمال والمؤسسات الصغيرة والمتوسطة والصناعات في مصر.“

خطوات متسارعة

وأكد الدكتور عمرو طلعت، وزير الاتصالات وتكنولوجيا المعلومات: «يعكس اختيار مصر لاستضافة قمة ومعرض عالم الذكاء الاصطناعي الشرق الأوسط وأفريقيا في مصر تقدير المجتمع الدولي للتقدم السريع الذي حققته بلادنا والخطوات المتسارعة التي قطعناها في مجال الذكاء الاصطناعي.“

أضاف لا تقتصر أسباق هذا الزخم على جهود الوزارة فحسب، بل من مساهمة مجتمع الاتصالات وتكنولوجيا المعلومات بأكمله. فمنذ إطلاق استراتيجيتنا الوطنية الأولى للذكاء الاصطناعي في عام 2019، تقدمت مصر 46 مركزًا في مؤشر الجاهزية العالمي للذكاء الاصطناعي. كما كنا قد أطلقنا في وقت سابق من هذا العام النسخة الثانية من الاستراتيجية الوطنية للذكاء الاصطناعي، والتي تقوم على ستة محاور أساسية تشمل توسيع نطاق الوصول إلى الموارد الحاسوبية للشركات الناشئة والصغيرة والمتوسطة، وضمان حوكمة البيانات، وتطوير أنظمة مدعومة بالذكاء الاصطناعي لتعزيز النمو القطاعي، وبناء المهارات الرقمية باعتبارها ركيزة أساسية، ورفع مستوى الوعي العام بفرص ومخاطر الذكاء الاصطناعي، بالإضافة إلى وضع الأطر التشريعية والتنظيمية بما يؤسس لمنظومة متكاملة للذكاء الاصطناعي.“

واختُتمت الأمسية بجلسة نقاشية بعنوان «مستقبل الذكاء الاصطناعي في مصر» شارك فيها قادة الصناعة من شركات IBM، وHPE، وDELOITTE INNOVATION HUB، و WIDEBOT AI، وINTELLA، ومركز PLUG & PLAY TECH، حيث استعرض المتحدثون الفرص والتحديات التي تواجه منظومة الذكاء الاصطناعي في مصر، بدءًا من توسيع نطاق الشركات الناشئة وصولًا إلى تعزيز الشراكات بين القطاعين العام والخاص.

وقالت مروى عباس، المدير العام ورئيسة قطاع التكنولوجيا لشركة IBM في شمال شرق أفريقيا: «نحن في IBM فخورون بالمشاركة في قمة ومعرض عالم الذكاء الاصطناعي الشرق الأوسط وأفريقيا في مصر، حيث نستعرض كيفية مساهمة منصة WATSONX وقدراتنا في الذكاء الاصطناعي والحوسبة السحابية الهجينة في تسريع التحول الرقمي لعملائنا في مصر والمنطقة. ومن خلال استعراض حالات استخدام واقعية وشراكات ضمن القطاع، نستعرض قدرة الذكاء الاصطناعي على تعزيز الإنتاجية والابتكار والنموالمستدام.“

عائد على الاستثمار

وقال محمد وصفي، مدير شركة HPE في مصر: «يعمل مهندسونا في HPE على ابتكار أنظمة ذكاء اصطناعي عالية الكفاءة في استهلاك الطاقة، حيث جاءت ثلاثة من بين أكثر عشرة أنظمة كفاءة في العالم من تطوير HPE. ونقدّم للسوق حلولاً جاهزة للتنفيذ تتيح تحقيق عائد على الاستثمار خلال أيام قليلة، بدلاً من الانتظار لعدة شهور أو سنوات.“

أضاف أحمد سالم، الرئيس التنفيذي للعمليات ورئيس قسم الهندسة والبيانات في DELOITTE INNOVATION HUB: ”وصلت منصات الذكاء الاصطناعي الخاصة بنا إلى أكثر من 200 ألف مستخدم، وبدأنا في بناء تحالفات وشراكات مع منصات ومزودي خدمات عالميين من أجل إعادة ابتكار البرمجيات المدعومة بالذكاء الاصطناعي.“

وقال محمد نبيل، الرئيس التنفيذي لشركة WIDEBOT AI، مطوّر النموذج اللغوي العربي الكبير الأكثر دقة، ونور طاهر، الرئيس التنفيذي لشركة INTELLA الناشئة التي أثارت الاهتمام مؤخرًا بجولة تمويلية من الفئة A بلغت 12.5 مليون دولار، إن من شأن النجاحات الأخيرة في جذب الاستثمارات وتوسيع نطاق الأعمال أن تسهم في رفع التنافسية العالمية للشركات الناشئة المصرية. وأدارت النقاش كريمة الحكيم، مديرة مركز PLUG & PLAY TECH لمصر وأفريقيا، ويعد المركز أحد أبرز حاضنات الشركات الناشئة في القاهرة.

الذكاء الاصطناعي يكتسب مكانة بارزة في مناقشات مجلس الإدارة المؤسسات

بقلم: ميسا سينج

محللة أساسيات الأعمال في GLOBALDATA

تصدر مجالس إدارة الشركات سردًا جديدًا للذكاء الاصطناعي (AI). هناك مناقشات بارزة بين الشركات حول الذكاء الاصطناعي الوكيل في عام 2025 ، حيث تتحول الشركات من الأتمتة الأساسية والذكاء الاصطناعي المولد (GENAI) نحو أنظمة الذكاء الاصطناعي المستقلة وصنع القرار التي يمكنها التخطيط والتفكير والتنفيذ.GLOBALDATA، وهي شركة رائدة في مجال البيانات والتحليلات.

على عكس أدوات الذكاء الاصطناعي التقليدية التي تتطلب تحفيزًا بشريًا مستمرًا ، يعمل الذكاء الاصطناعي الوكيل بشكل مستقل ، ويحصل على الأهداف ويعمل بشكل مستقل عبر سير العمل المعقد. يتم وضع هذه القدرة بشكل متزايد من قبل الشركات كميزة للعبة للإنتاجية وكفاءة التكلفة والميزة التنافسية.

تحليل GLOBALDATAقاعدة بيانات ملفات الشركة يكشف أن SALESFORCE قدمت AGENTFORCE ، وهي طبقة مؤسسية تمكن الشركات من بناء ونشر وكلاء الذكاء الاصطناعي القابلين للتخصيص عبر المبيعات والخدمات والتسويق والتجارة ، مما يسلط الضوء على كيفية تحول الذكاء الاصطناعي الوكيل إلى مركزية للاستراتيجيات على مستوى النظام الأساسي.

انتقلت إشارات الذكاء الاصطناعي الوكلاء في إيداعات الشركات من النظرية إلى الاستراتيجية. في حين أن التعريفات الجمركية والسياسة التجارية لا تزال تشكل خطرات رئيسية ، فإن مجالس الإدارة تضاعف وكلاء الذكاء الاصطناعي و BLOCKCHAIN والرموز المميزة كرافعات استراتيجية. وتعكس الزيادة في تبني الذكاء الاصطناعي الوكيل ، خاصة في عمليات العملاء مثل مكاتب الخدمة وحل الحالات الآلي والأوركسترا عبر القنوات ، قدرتها على فتح عائد الاستثمار السريع من خلال السرعة وكفاءة التكلفة والتخصيص المفرط.

الاتجاهات الحاسمة عبر الصناعات

التكنولوجيا وبرامج المؤسسات وتضع الشركات الذكاء الاصطناعي الوكيل كحدود التالية في التحول الرقمي، واعدة بسير عمل ذكي وصنع قرار استباقي. على سبيل المثال، كشفت شركة HEWLETT PACKARD ENTERPRISE عن GREENLAKE INTELLIGENCE، إطارها لنشر وكلاء الذكاء الاصطناعي عبر عمليات تكنولوجيا المعلومات الهجينة، مما يشير إلى التبني على مستوى المؤسسة.

الخدمات المالية تستكشف الشركات الذكاء الاصطناعي الوكيل في الكشف عن الاحتيال ومراقبة الامتثال وخدمة العملاء ، وهي مجالات يمكن أن يقلل فيها الاستقلالية من المخاطر والتكاليف. كشف جولدمان ساكس عن طيار في DEVON ، وهو مطور ذكاء اصطناعي مستقل من مختبرات الإدراك ، لتعزيز السرعة والكفاءة في تطوير البرامج تحت إشراف الإنسان.

الرعاية الصحية والصيدلة وتشير الشركات بحذر إلى الذكاء الاصطناعي الوكيل في البحث والتطوير واكتشاف الأدوية، وتحقيق التفاؤل مع المخاوف بشأن الرقابة التنظيمية.

سلسلة التصنيع والتوريد تقوم الشركات بتأطير الذكاء الاصطناعي الوكيل كمحرك للصيانة التنبؤية وتخطيط الطلب والتحسين اللوجستي. أبلغت L'AIR LIQUIDE SA عن توسيع نطاق الذكاء الاصطناعي الوكيل عبر أحواض بناء السفن HII لتسريع الجداول الزمنية لبناء السفن وتعزيز استعداد أسطول البحرية الأمريكية ، مما يوضح الأهمية الدفاعية والصناعية المتنامية للتكنولوجيا.

ومن الجدير بالذكر أن الإشارات المتكررة إلى الارتباك والأنثروبيك تؤكد كيف أن سباق البائعين يشكل بالفعل مشتريات المؤسسات. وأكدت NVIDIA ، في ملفاتها في الربع الثاني من عام 2025 ، كيف يتم تغذية الطلب على بنية BLACKWELL الخاصة بها من خلال تطبيقات الذكاء الاصطناعي المولدة والوكيلة ، حيث وصفت الشركة الذكاء الاصطناعي الوكيل بأنه محفز لثورة صناعية جديدة في مجال الروبوتات والأتمتة.

تستعد الشركات لدمج الاستقلالية في وظائف الأعمال الحاسمة. ومع ذلك، فإن الحماس يخفف من الوعي بالمخاطر المحيطة بالحوكمة وقابلية التفسير وتشريد القوى العاملة.

توازي الرواية المتنامية حول الذكاء الاصطناعي الوكيل المراحل المبكرة من طفرة GENAI في 2023-2024. ولكن على عكس GENAI ، حيث كانت التطبيقات في كثير من الأحيان إبداعية أو استكشافية ، يتم تأطير الذكاء الاصطناعي الوكيل كتكنولوجيا على مستوى البنية التحتية ، وهي أساس يمكن أن يعيد تشكيل صناعات بأكملها.

فى الختام تشير الإيداع إلى نقطة تحول واضحة. تراهن الشركات على أن الذكاء الاصطناعي الوكيل سيفتح قيمة هائلة تتجاوز الأتمتة. لكن الفائزين سيكونون هم الذين يوازنون بين سرعة التبني وأطر قوية للحوكمة والأمن والامتثال والتعاون بين الإنسان والذكاء الاصطناعي. وإلا فإن المخاطر قد تطغى على المكافآت».

نقابة المهندسين تعتمد «RAKICT» كمركز تدريب معتمد في دورات التكنولوجيا الحديثة

كتب : رشا حجاج

حصل مركز البحث والمعرفة (RAKICT) على اعتماد رسمي من نقابة المهندسين المصرية كمركز تدريب معتمد، بعد استيفائه جميع المعايير والشروط التي وضعتها لجنة التدريب بالنقابة ويعد هذا الاعتماد إضافة مهمة لرصيد المركز في إعداد وتأهيل الكوادر الهندسية والتقنية وفق أحدث المناهج وأعلى معايير الجودة.

صدر الاعتماد في سبتمبر 2025، ليكون ساريًا حتى سبتمبر 2026، ويمنح المركز الحق في تقديم برامج تدريبية متخصصة ومعتمدة في مجالات الأمن السيبراني والذكاء الاصطناعي وتحليل البيانات وغيرها من الدورات التقنية الحديثة ويعد هذا القرار بمثابة شهادة ثقة كبيرة في قدرة المركز على تلبية احتياجات السوق المصري والعربي، خصوصًا في ظل التوجه المتزايد نحو بناء الشبكات الذكية وتطوير البنية التحتية.

وأكدت لجنة التدريب بالنقابة أن منح الاعتماد لمركز RAKICT جاء بعد تقييم دقيق وشامل لمدى التزامه بالمعايير الفنية والتنظيمية والتكنولوجية، استنادًا إلى دراسة كراسة الشروط والمواصفات المعتمدة.

وشمل التقييم عناصر متعددة منها: جودة البرامج التدريبية، كفاءة الكوادر، توافر المعامل والبنية التكنولوجية الحديثة، ومدى توافق المحتوى التدريبي مع التطورات العالمية في المجالاتالهندسية.

وخلال الاحتفال بالحصول على الاعتماد، قدمت شركة RAKICT محاضرتين متخصصتين في مجالي الأمن السيبراني وتحليل البيانات، استعرضت فيهما أهم المفاهيم والمصطلحات المتعلقة بهذه المجالات، بهدف التوعية والتوضيح للمهندسين المشاركين، وتعزيز فهمهم للمهارات المطلوبة في السوق الحالي والمستقبلي.

ويفتح هذا الاعتماد الباب أمام آلاف المهندسين للاستفادة من البرامج التدريبية التي يقدمها المركز تحت إشراف نقابة المهندسين، بما يسهم في رفع كفاءتهم وإكسابهم المهارات العملية والعلمية اللازمة لمواكبة متطلبات سوق العمل المحلي والإقليمي.

كما يعزز مكانة النقابة كجهة مهنية رائدة تعمل على ضبط وتنظيم سوق التدريب الهندسي وفق معايير دولية حديثة.

من جهته قال المهندس علاء سعفان، الرئيس التنفيذي لشركة RAKICT EGYPT، عن تقديره الكبير لهذه الثقة، مؤكدًا أن الحصول على اعتماد نقابة المهندسين يمثل مسؤولية جديدة تدفع الشركة لمواصلة تطوير برامجها التدريبية وتوسيع نطاق تخصصاتها بما يخدم احتياجات العصر.

أضاف إننا في RAKICT نركز على إدماج التكنولوجيا الحديثة مثل الذكاء الاصطناعي، إنترنت الأشياء، والحوسبة السحابية في العملية التدريبية، بما يسهم في دعم القطاع الهندسي ويؤهل مهندسين قادرين على مواجهة تحديات المستقبل.“

ويأتي هذا الاعتماد في وقت يشهد فيه القطاع الهندسي في مصر طفرة كبيرة على مستوى المشروعات القومية، بما في ذلك محطات الطاقة المتجددة وتوسيع الشبكات وتطوير البنية التحتية الذكية، مما يعزز من أهمية وجود مراكز تدريب معتمدة قادرة على إعداد كوادر تجمع بين الكفاءة الفنية والمعرفةالرقمية.

وأشار خبراء في قطاع التدريب إلى أن اعتماد مركز RAKICT سيتيح فرصًا أوسع للتعاون مع الهيئات الحكومية والقطاع الخاص، حيث يمكن للمركز أن يلعب دورًا محوريًا في تنفيذ خطط التدريب والتأهيل المعتمدة على أحدث الحلول الرقمية، معتبرين أن هذا الاعتماد يمثل علامة جودة تضع المركز في موقع متقدم بين المراكز التدريبية في مصر والمنطقة.

70 % من الموظفين في الإمارات يستخدمون حلولاً للأمن السيبراني

كتب : وائل الجعفري

أجرت كاسبرسكي استطلاعاً جديداً عنوانه «الأمن السيبراني في مكان العمل: سلوكيات الموظفين ومعارفهم»، وشمل هذا الاستطلاع الموظفين في دولة الإمارات، وأوضحت النتائج أنّ المشاركين يستخدمون في أعمالهم أجهزة متعددة؛ إذ يستخدمون مع جهاز الحاسوب هواتفهم المحمولة 58%، في حين يستخدم آخرون أجهزة التابلت 40%. كذلك أقر 70% من المشاركين في الاستطلاع بتثبيت حلول الأمن السيبراني في جميع الأجهزة المستخدمة للوصول إلى بيانات الأعمال، في حين لا يعرف بعضهم 5% إنْ كانت أجهزتهم محمية أم غير محمية.

في عصر الترابط الرقمي الذي نعيشه اليوم، اصبح لزاماً تأمين جميع الأجهزة المستخدمة للوصول إلى بيانات الأعمال لحماية المعلومات المهمة والحساسة، والمحافظة على سلامة العمليات. فربما يستغل المجرمون السيبرانيون الأجهزة الخالية من الحماية الأساسية للوصول غير المصرح به إلى بيانات الأعمال، أو سرقتها، أو نشر برمجيات الفدية، أو تعطيل العمليات التجارية للشركات.

خلال الشهور الاثني عشرة الماضية، أفاد المشاركون في الاستطلاع من دولة الإمارات باستخدامهم أجهزة العمل لأغراض شخصية متنوعة (41%)، وتضمنت أبرز الاستخدامات: مشاهدة الأفلام، ومشاهدة الفيديوهات في يوتيوب، ولعب الألعاب الإلكترونية، والتسوق، وحجز العطلات، وغيرها. وأقر بعض المشاركين (40%)بأنهم ربطوا أجهزتهم بشبكات واي فاي عامة، وأضاع بعضهم أجهزة العمل (8%)، في حين تعرض آخرون منهم إلى سرقة الأجهزة(12%).

وتوضح هذه النسب أهمية إلى اعتماد نهج شامل للسلامة السيبرانية، واتباع حلول أمنية شاملة لحماية النقاط الطرفية (الأجهزة)؛ فكل واحد منها يجلب مخاطر أمنية سيبرانية على الشركاتوأعمالها.

يستخدم الموظفون أحياناً أجهزة العمل لأغراض شخصية، فيؤدي ذلك إلى تثبيت تطبيقات غير مصرح بها، أو تصفح مواقع إلكترونية خبيثة، فيزداد احتمال تسريب البيانات أو الإصابة ببرمجيات خبيثة. وإذا اتصل الموظفون بشبكات واي فاي عامة، التي تكون غالباً غير مشفرة وضعيفة الحماية، فقد يتسنى للمجرمين السيبرانيين اعتراض بيانات العمل الحساسة، أو حقن برمجيات خبيثة، مما يستلزم تأمين الاتصال باستخدام شبكة افتراضية خاصة (VPN).

ولا يقتصر الأمر على ما سبق، فإذا تعرض الجهاز للضياع أو السرقة وكان خالياً من الضوابط الأمنية المناسبة -مثل كلمات مرور قوية، أو تشفير البيانات، أو إمكانية مسحها عن بُعد، فقد تنتقل معلومات العمل المهمة إلى جهات لا تملك صلاحية الاطلاع عليها.

من جهته قال براندون مولر، خبير تقني لمنطقة الشرق الأوسط وإفريقيا لدى كاسبرسكي: «يتعين على المؤسسات تطبيق منظومة شاملة من التدابير الأمنية نظراً للاعتماد المتزايد على الخدمات السحابية، والعمل عن بعد، والوصول عبر الهواتف المحمولة. فالسلامة السيبرانية، وسياسات الأمن الصارمة، واستخدام حلول أمنية فعالة جميعها ممارسات ضرورية لحماية أنظمة الأعمال من المخاطر. وينبغي للحل الأمني المعتَمَد أن يوفر حماية للنقاط الطرفية لكل جهاز مستخدم للوصول إلى معلومات المؤسسة. ومن هذا المنطلق أصبحت المصادقة متعددة العوامل، والتحديثات الدورية للبرامج، والنسخ الاحتياطي للبيانات من الأمور الأساسية الواجب اتباعها».

لتخطيط الموارد المؤسسية لتحسين الأداء والدقة :

فريق «مرسيدس- » للفورمولا 1 يعتمد نظام «إس إيه بي»

كتب : وائل مجدي

كشفت شركة «إس إيه بي» (SAP) أن فريق «مرسيدس-إيه إم جي بتروناس» MERCEDES-AMG PETRONAS للفورمولا 1 بدأ في توظيف حلول «إس إيه بي» المؤسسية الذكية لتعزيز التميز التشغيلي، ودفع الابتكار، وضمان الامتثال التنظيمي، استعدادًا للوائح المالية التي يستعدّ الاتحاد الدولي للسيارات الإعلان عنها العام المقبل 2026.

وتواجه فرق الفورمولا 1 تحديات متزايدة في إدارة الأداء ضمن حدود مالية صارمة، بالتزامن مع رفع سقف التكاليف لعام 2026 إلى 215 مليون دولار لاستيعاب اللوائح التقنية الجديدة والبنود التي كانت مستثناة في السابق. وفي هذا السياق، أبرم فريق «مرسيدس-إيه إم جي بتروناس» للفورمولا 1 في شراكة مع «إس إيه بي» لمواجهة هذا التحدي.

ومن المنتظر أن يتمكن الفريق من اكتساب القدرة على الاطلاع اللحظي على المعلومات المالية، والحصول على نتائج التحليلات التنبؤية وتنفيذ العمليات بطريقة مبسطة، بمجرد اعتماده نظام تخطيط الموارد المؤسسية السحابي الخاص من «إس إيه بي» SAP CLOUD ERP PRIVATE، نظامًا رقميًا أساسيًا. كما سيتمكن الفريق من استخدام أدوات الذكاء الاصطناعي للأعمال من «إس إيه بي» SAP BUSINESS AI للتنبؤ باحتياجات الموازنة، وتحسين إدارة سلاسل التوريد والمخزونات، وغيرها من القدرات المهمة، ضمن المحددات المرتقبة في اللوائح التنظيميةالجديدة.

وتتضمن استخدامات نظام تخطيط الموارد المؤسسية السحابي الخاص من «إس إيه بي» إدارة مخزونات الفريق، إذ يشكل النظام أساس تتبع وتقييم لأكثر من 14,500 قطعة في كل سيارة سباق. ويحد النظام من الجهد اليدوي المبذول في إعداد التقارير للاتحاد الدولي للسيارات، ويضمن تقييمًا دقيقًا وفوريًا للقطع، الأمر الذي يُعد مطلبًا أساسيًا بموجب اللوائح المالية الجديدة. كذلك، تضمن البنية السحابية إتاحة عالية في جميع الأوقات، لا سيما خلال عطلات نهاية الأسبوع التي تُقام فيها السباقات، حيث تكتسب العمليات أهمية بالغة.

من جهته قال مايكل تابلور، مدير تكنولوجيا المعلومات في فريق «مرسيدس-إيه إم جي بتروناس»، إن تقنيات «إس إيه بي» تمنح الفريق الرشاقة والشفافية اللازمتين للتنافس على أعلى المستويات، مع الحفاظ على المعايير المالية للرياضة، وأضاف: «سوف نتمكن بفضل «إس إيه بي»، من خوض سباقات أسرع، وبطريقة أذكى".

وتشمل اللوائح التنظيمية الجديدة لسقف التكاليف لعام 2026، فئات أوسع للنفقات ومتطلبات أكثر صرامة لإعداد التقارير، وتتطلب مستوى جديدًا من الانضباط المالي. ومن شأن حلول «إس إيه بي» أن تساعد فريق «مرسيدس-إيه إم جي بتروناس» للفورمولا 1 على كل من تتبع التكاليف وتوزيعها على عمليات البحث والتطوير، والتصنيع، والسباقات ، ميكنة تقارير الامتثال من خلال مسارات تدقيق مدمجة ونمذجة السيناريوهات المالية لدعم اتخاذ القرارات الاستراتيجية.

ويسخّر الفريق تقنيات الذكاء الاصطناعي من «إس إيه بي» لتعزيز تتبع الاستدامة واتخاذ القرارات التشغيلية، ما يُعد من الأولويات الرئيسة بموجب اللوائح المالية الجديدة للاتحاد الدولي للسيارات لعام 2026. وتستخدم نماذج البيانات الذكية لتقليل البصمة الكربونية وتحسين الكفاءة، فيما تدعم القدرات التنبؤية تحسين عمليات المخزونات وسلاسل التوريد. ويستخدم الفريق منصة «بزنس تكنولوجي» من «إس إيه بي» SAP BUSINESS TECHNOLOGY وحل «بيلد» من «إس إيه بي» SAP BUILD لتطوير تطبيقات مخصصة تحوّل إجراءات العمل إلى نظام رقمي وتعزز التعاون بين مختلف الأقسام.

157 مليون دولار : تمويل ل «هلا» الناشئة للتقنية المالية

كتب : ساره نور الدين

كشفت شركة هلا السعودية الناشئة للتقنية المالية عن إغلاق جولة استثمارية (SERIES B) بقيمة 157 مليون دولار، بقيادة صندوق THE RISE FUNDS وشركة سنابل للاستثمار.

ستوظف الشركة هذا التمويل في تعزيز حضورها في السوق السعودي، وتوسيع نطاق خدماتها المالية المضمنة ومنتجات الإقراض، إلى جانب تقوية وجودها على الصعيد الإقليمي.

شهدت الجولة مشاركة مجموعة من المستثمرين تشمل: QED INVESTORS و RAED VENTURES و IMPACT46 و MEVP و ISOMETRY CAPITAL و ARZAN VC و BNVT CAPITAL و KALTAIRE INVESTMENTS و ENDEAVOR CATALYST و NOUR NOUF VENTURES و KHWARIZMI VENTURES و WAMDA CAPITAL.

توفر هلا باقة شاملة من الخدمات المالية تشمل حسابات أعمال، وإصدار البطاقات، وخدمات التحويل والسداد، وحلول نقاط البيع، والتمويل. وتخدم الشركة حاليًا أكثر من 140 ألف شركة في السعودية، مع حجم معاملات سنوي يتجاوز 8 مليارات دولار .

مع توقع نموه ل 13 مليار دولار :

فيديكس تفتتح مركزاً إقليمياً متطوراً للخدمات اللوجستية في المناطق الحرة

كتب : اسلام توفيق

افتتحت هيئة المناطق الحرة - قطر وشركة فيديكس لوجستيكس، إحدى الشركات التابعة لفيديكس كوربوريشن (FDX)، رسميًا مركزاً إقليمياً جديداً ومتطوّراً لفيديكس للخدمات اللوجستية في منطقة راس بوفنطاس الحرة، في خطوة مهمة من شأنها تعزيز ريادة دولة قطر كمركز رئيسي للتجارة الدولية وعمليات سلاسل الامداد العالميّة وحضر حفل الافتتاح الشيخ محمد بن حمد بن فيصل آل ثاني، الرئيس التنفيذي لهيئة المناطق الحرة - قطر، والسيد باتريك موبيل، رئيس شركة فيديكس لوجستيكس، إلى جانب عدد من كبار المسؤولين من الجانبين. ويأتي افتتاح المركز في إطار الشراكة القائمة بين الهيئة والشركة، استنادًا إلى الاتفاقية الموقعة بينهما في العام 2024.

ويضم المركز الجديد مستودعات ومخازن ومساحات مكتبية مجهّزة، ويمتد على مساحة تبلغ 1,249 مترًا مربعًا، حيث تتولى تشغيله شركة فيديكس لوجستيكس قطر ذ.م.م.، المرخّصة ضمن المناطق الحرة في قطر. ويُعد المركز نقطة محورية لعمليات الشحن وجدولة الخدمات اللوجستية التابعة لفيديكس، كما يتكامل ضمن شبكتها العالمية، ويُوفّر بوابة رئيسية لنقل البضائع بين الأسواق الكبرى في آسيا وأوروبا وأمريكا الشمالية ويتمتع مركز فيديكس الجديد بموقع مثالي في منطقة راس بوفنطاس الحرة، بالقرب من مطار حمد الدولي وميناء حمد، مما يوفر له فرصاً هائلة للوصول بسلاسة إلى خدمات النقل الجوي والشحن مستفيداًمن فعاليّة وسرعة الإجراءات وعمليات الوساطة الجمركيّة.

وسيوفر المركز حلولاً مواتية في مجال سلاسل التوريد للقطاعات الرئيسية مثل تجارة التجزئة والمركبات والتكنولوجيا. وسيستفيد المركز من قطاع الخد

كاسبرسكي تحذر المسافرين من هجمات إلكترونية تستهدف نزلاء الفنادق

كتب - باكينام خالد

إذا سافرت منذ وقت قريب إلى البرازيل أو إسبانيا وأقمت في أحد فنادقها، فربما تكون بيانات بطاقتك البنكية مهددة بالخطر. فقد اكتشف فريق البحث والتحليل العالمي (GREAT) لدى كاسبرسكي موجة جديدة من الهجمات السيبرانية، التي شنتها مجموعة اسمها (REVENGEHOTELS) بين شهري يونيو وأغسطس لعام 2025. واستهدفت هذه الحملة الفنادق بغرض الوصول إلى بيانات الدفع لنزلائها. وتمارس هذه المجموعة أنشطتها الإجرامية منذ عام 2015، غير أنّها طورت أساليبها في الآونة الأخيرة، فأخذت تعتمد على الذكاء الاصطناعي لتحسين فعالية هجماتها، وتوسيع نطاق الاستهداف إلى مناطق جغرافية أخرى. وتشير التحليلات إلى احتواء كثير من البرمجيات الخبيثة المستخدمة في تلك الهجمات على أكواد برمجية أنشأها الذكاء الاصطناعي غالباً، فباتت أكثر تطوراً وأشد صعوبة للاكتشاف.

كانت الفنادق البرازيلية الهدف الرئيسي لهذه الهجمات، فيما كشفت التقارير عن هجمات مشابهة في دول أخرى مثل الأرجنتين، وبوليفيا، وتشيلي، وكوستاريكا، والمكسيك، وإسبانيا. كما تم الكشف سابقاً عن حملة أخرى شنتها المجموعة الإجرامية نفسها، واستهدفت مستخدمين في دول عديدة منها: روسيا، وبيلاروسيا، وتركيا، وماليزيا، وإيطاليا، ومصر.

يجري الهجوم على النحو الآتي: ترسل المجموعة الإجرامية رسائل بريد إلكتروني تصيدية إلى موظفي الفنادق المستهدفة، وتُموِّه تلك الرسائل بطريقة مخادعة فتبدو في ظاهرها طلبات حجز أو طلبات للتقديم على وظائف مختلفة. وعندما يفتح أحد الموظفين تلك الرسائل ويتفاعلمعها دون حذر، فإنّ برمجية خبيثة اسمها (VENOMRAT) تثبت في أنظمة الفندق، فيصل المجرمون إلى بيانات الدفع للعملاء وغيرها من المعلومات الحساسة. وتبدو هذه الرسائل مقنعة للموظفين؛ إذ تبدو وأنهامن مواقع إلكترونية شرعية أو عناوين مواقع تحمل أسماء برتغالية.

يعلّق على هذه المسألة ليساندرو أوبيدو، الخبير في فريق البحث والتحليل العالمي لدى كاسبرسكي: «يوظف المجرمون السيبرانيون الذكاء الاصطناعي لتطوير أدوات خبيثة جديدة وزيادة كفاءة هجماتهم. وهكذا يواجه المستخدم العادي الآن صعوبة بالغة في تمييز الأساليب المعتمدة في هجمات كهذه، مثل رسائل التصيد الاحتيالي. ويترتب على هذه الهجمات أخطار أكبر على نزلاء الفنادق؛ إذ أصبحت بياناتهم الشخصية وبيانات بطاقاتهم البنكية عرضة للخطر والسرقة، حتي وإنْ أقاموا في فنادق مرموقة ومعروفة».

تنصحكم كاسبرسكي باتباع الخطوات التالية للمحافظة على أمنكم:

• توخَّ الحذر عند التعامل مع الروابط والمرفقات في رسائل البريد الإلكتروني، وإنْ بدت في ظاهرها طبيعية. وننصحك باستخدام حلول من سلسلة منتجات KASPERSKY NEXT لحماية شركتك؛ إذ توفر لك مزايا كثيرة منها: الحماية الفورية، ورصد التهديدات واكتشافها، وقدرات التحقق والاستجابة المتاحة ضمن حلول EDRوXDR للمؤسسات بمختلف قطاعاتها وأحجامها.

• يرسل المجرمون السيبرانيون غالباً رسائل بريد إلكترونية زائفة مشابهةً لإشعارات البريد الإلكتروني لأحد البنوك أو المتاجر الإلكترونية، فيخدعون المستخدم حتى ينقر على رابط خبيث أو ينشر برمجية خبيثة. وإذا كانت مؤسستك هي الهدف المباشر للهجوم، فمن المرجح أن تكون الرسائل مصممة بشكل مخصص لتشبه خدمات أو عناصر مألوفة لبيئة عملك. لذلك اضبط إعدادات مكافحة البريد العشوائي بدقة، ولا تفتح المرفقات المرسلة من جهة غير معروفة.

• تجنب فتح الملفات غير المتوقعة التي تصلك بشكل متكرر، فقد تحتوي على برمجيات فدية أو برامج تجسس. لا تقم بفتحها إطلاقًا، حتى وإن كانت مرفقة برسائل بريد إلكتروني تبدو رسمية.

هاتف مسروق يفك لغز شبكة لصوص عالمية في 6 دول

كتب : أمير طه

تحوّل حادث فقدان هاتف ذكي بسيط إلى كشف شبكة دولية متكاملة لسرقة الهواتف بعد أن اختفى جهاز صديقة خبير الأمن السيبراني الإسباني مارتين فيغو خلال حفل موسيقي في برشلونة.

الرسائل الأولى كانت تحمل أخطاء إملائية وعناوين مواقع غريبة، لكنها صُممت لتوهم الضحايا بأنها رسمية، وعند النقر على الروابط، يُعاد توجيه المستخدم أولاً إلى موقع حقيقي لتوليد الثقة، ثم إلى نسخة مزيفة تطلب إدخال رمز PIN.

وبمجرد إدخاله، يمكن للعصابة الوصول إلى التطبيقات البنكية والمحافظ الإلكترونية، واستبدال بيانات البصمة أو التعرف على الوجه، لتصبح السيطرة الكاملة على الهاتف ممكنة وبعد السرقة، تُلفّ الهواتف أحياناً بورق ألومنيوم لمنع تتبعها عبر GPS، ثم تُنقل إلى دول لا تشارك قواعد حظر الهواتف، مثل الصين والمغرب، في هذه الدول، يمكن تشغيل الأجهزة المسروقة دون اكتشافها، واستمرار عمليات الاحتيال، بحسب ما نقلت صحيفة "El Pais" الإسبانية.

وإذا تعذّر الوصول إلى الرمز، تُرسل الأجهزة إلى الصين لتفكيكها وتعديل مكوناتها، بما في ذلك تغيير رقم IMEI، ثم إعادة بيعها في الأسواق العالمية، واللافت أنّ العملية معقدة وتتطلب خبرة تقنية عالية، لأن أجهزة آبل قادرة على كشف المكونات غير الأصلية.

واستمرّ فيغو في تتبّع آثار الشبكة، ليكتشف أنها تعمل بين ست دول: إسبانيا، الأرجنتين، كولومبيا، شيلي، الإكوادور، وبيرو. بين عامَي 2022 و2024، تمكنت الشرطة من اعتقال 17 شخصاً، رغم استمرار بعض النشاط لاحقاً.

وكانت الشبكة تستخدم أكثر من 5,300 موقع إلكتروني مزيف، وفتحت نحو 1.3 مليون هاتف حول العالم، بينها 30,000 جهاز في إسبانيا وحدها.

رصد أكثر من مليون ثغرة أمنية موثقة وفقا ل « جارتنر »:

50 % من الإنفاق على أمن المعلومات سيكون لتقنيات الأمن السيبراني الاستباقية بحلول عام 2030

كتب : اسلام توفيق

كشف تقرير جديد لشركة جارتنر، شركة الأبحاث التجارية والتقنية الرائدة، أن حلول الأمن السيبراني الاستباقية ستشكل نحو 50% من إنفاق أمن تكنولوجيا المعلومات بحلول عام 2030 في زيادة عن نسبة أقل من 5% المسجلة في عام 2024، لتحل بذلك محل الحلول المنفردة المستخدمة لكشف التهديدات والاستجابة لها والتي تعتبر التوجه المفضل للحماية من الهجمات السيبرانية.

وتوظف تقنيات الأمن السيبراني الاستباقي الذكاء الاصطناعي وتعلم الآلة بهدف توقع التهديدات والتعامل معها قبل أن تقع، وتشتمل على قدرات مثل المعلومات التنبؤية عن التهديدات، والخداع السيبراني المتقدم، والدفاع الآلي عبر الأهداف المتحركة.

وقال كارل مانيون، نائب الرئيس الإداري لدى جارتنر: «سيصبح الأمن

السيبراني الاستباقي المعيار الذهبي الجديد لكل جهة تعمل على أو ضمن أو عبر الطبقات المترابطة المتعددة للشبكة العالمية للأسطح المعرضة للهجمات (GASG). لقد أصبح الأمن السيبراني المستند إلى أسلوب كشف التهديدات والاستجابة لها غير كافي للحفاظ على سلامة الأصول من هجمات الجهات التخريبية المعززة بالذكاء الاصطناعي، ولذلك فإن المؤسسات بحاجة إلى اعتماد تدابير مضادة إضافية قادرة على العمل بشكل استباقي ومستقل عن العنصر البشري بهدف تحييد الجهات التخريبية المحتملة قبل أن تتمكن من تنفيذ هجماتها».

وأضاف: «يشكل تجاهل التغيير الجذري الذي أحدثته التهديدات السيبرانية المعززة بالذكاء الاصطناعي مصدر خطر كبير ومتنامي على قادة المنتجات والابتكار (انظر الشكل 1)، والذين سيخاطرون بتعريض منتجاتهم وعملائهم لمستويات خطر جديدة ومتصاعدة في حال واصلوا تمسكهم باستراتيجيات أمن تفاعلية بصفتها خط الدفاع الرئيسي».

وتتوقع جارتنر أن يوجد أكثر من مليون ثغرة أمنية ونقاط انكشاف (CVES) شائعة وموثقة بحلول عام 2030 بسبب التوسع المطّرد للشبكة العالمية للأسطح المعرضة للهجمات، أي بزيادة قدرها 300% مقارنة بالرقم المسجل في عام 2025 والبالغ نحو 277,000 ثغرة ونقطة. الشكل 1: التوقعات المستقبلية لـ»هاي تك» (HIGH-TECH FUTURESIGHT): الأمن السيبراني الاستباقي المصدر: جارتنر (سبتمبر 2025)

نظام المناعة السيبرانية المستقل (ACIS)

يرتبط مستقبل العالم الرقمي الآمن بالالتزام باعتماد الإمكانيات المحتملة لنظام المناعة السيبرانية المستقل (ACIS)، والذي يمثل أعلى درجات تطور الأمن السيبراني الاستباقي للاستجابة لتعقيدات وتوسع الشبكة العالمية للأسطح المعرضةللهجمات.

وأوضح مانيون قائلاً: «يجعل التوسع المستمر للشبكة العالمية للأسطح المعرضة للهجمات وتزايد تعقيداتها، من الإجراءات التقليدية التفاعلية المعتمدة حالياً في مجال الأمن السيبراني قديمة وغير فعالة. وعلى الرغم من أن نظام المناعة السيبرانية المستقل لا يزال في مراحل التطوير المبكرة، إلا أن قدراته الاستباقية والتكيفية ستكون هي مستقبل الدفاع الرقمي دون شك. ولذلك، فإن العمل على تطوير ونشر أطر عمل تكتيكية ذكية ولامركزية لنظام المناعة السيبراني المستقل لا يجب أن يكون مجرد هدف طموح للمؤسسات، بل حتمية مطلقة من أجل حماية عالمنا الذي يشهد تنامي مستويات الترابط فيه».

الابتعاد عن مبدأ حل واحد لجميع المشاكل

سنشهد ابتعاداً عن منصات الأمن السيبراني واسعة النطاق والمستندة إلى أدوات الكشف والاستجابة، والتحول عوضاً عن ذلك إلى الحلول ذات مستويات الاستهداف المحدد الأعلى والأكثر فعالية ضمن إطار الأمن السيبراني الاستباقي، والتي سيكون أغلبها معتمداً على الذكاء الاصطناعي الوكيل ونماذج اللغات المتخصصة بالمجالات المختلفة (DSLMS). وسيتيح هذا التركيز على المجالات المتخصصة الكثير من الفرص للمزودين الحاليين والجدد لخدمات الأمن السيبراني من أجل تحديد فئات سوقية معينة من خلال الفهم المعمق للتحديات الأمنية الفريدة في:

· قطاعات محددة مثل الرعاية الصحية والخدمات المالية والتصنيع.

· أنـواع تطبيقات معينة مثل أنظمة التحكم الصناعية، والتطبيقات الأصيلة على السحابة، وخطوط منتجات الذكاء الاصطناعي/التعلمالآلي.

· منهجيات محددة لجهات التهديد مثل برامج الفدية التي تستهدف البنى التحتية الحيوية، والهجمات على سلاسل التوريد في منصات البرمجيات المقدمة كخدمة (SAAS).

واختتم مانيون بالقول: «سيؤدي التركيز على هذا النوع من التخصص إلى تعزيز التعاون والتكامل ضمن منظومة الأمن السيبراني، كما ستصبح الشراكات والتشغيل البيني للحلول المتخصصة أكثر أهمية من أي وقت مضى نظراً لعدم قدرة أي مزود بمفرده على التعامل بفعالية مع كامل الشبكة العالمية للأسطح المعرضة للهجمات».

حرب المنصات: عندما تُحدث AIRBNB ثورة في صناعة الفندقة

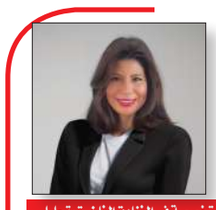

بقلم: لطيفة زنانية

مستشارة في استراتيجيات الاتصال والابتكار في الذكاء الاصطناعي، متخصصة في الفنادق الفاخرة وتحليل بيانات السياحة الدولية، ضمن مكتب الاستشارات ELITE CONSULTING ومقره باريس.

في قاعات الفنادق ذات الأربـع نجوم التي تكافح لملء غرفها، تتحضر ثورة صامتة. AIRBNB، العملاق الكاليفورني للإيجارات قصيرة المدى، أعلن للتو الحرب المفتوحة على صناعة الفندقة التقليدية. هذا الهجوم، الذي أعلنه برايان تشيسكي في سبتمبر 2025، يُمثل نقطة تحول تاريخية في صناعة الفندقة.

الإمبراطورية ترد: الاستراتيجية والضرورة

في مواجهة القيود التنظيمية التي تخنق نموذجها التقليدي - من باريس إلى نيويورك، مروراً ببرشلونة - تتبنى AIRBNB استراتيجية تنويع عدوانية. الأرقام تتحدث عن نفسها: مع 491 مليون ليلة محجوزة في 2024 ورقم أعمال يبلغ 11.1 مليار دولار، تملك المنصة الموارد اللازمة لهذا التوسع.

هذا التحول الاستراتيجي ليس صدفة. المدن تُضاعف القيود على الإيجارات المفروشة السياحية، مما يخلق ضغطاً غير مسبوق على النشاط الأساسي لـ AIRBNB. في فرنسا، يفرض قانون لومر تنظيماً مُعزَّزاً يُقلل آلياً من المعروض المتاح.

فن الإغراء: حجج لا تُقاوم للفندقة

تنشر AIRBNB ترسانة تجارية هائلة لإغراء أصحاب الفنادق:

عمولات جذابة: 15% مقابل 18 إلى 25% لدى BOOKING.COM، أي توفير كبير للفنادق ذات الهوامش الضيقة.

انتشار دولي: وصول مُيسَّر لعملاء دوليين متنوعين، خاصة الأمريكيين، الراغبين في تجارب أصيلة.

تكنولوجيا مُجرَّبة: منصة مُختبرة بنجاح مع المستقلين، تضمن الموثوقية والأداء.

"سيكتشف أصحاب الفنادق ساحة لعب جديدة حيث تلتقي الابتكارات التكنولوجية بامتياز الخدمة. هذا التقارب يُعيد تعريف قوانين التوزيع الفندقي بالكامل" -

مبارزة العمالقة: AIRBNB ضد BOOKING

يستهدف هذا الهجوم مباشرة BOOKING.COM، الماجستير المُتمكن من التوزيع عبر الإنترنت. في فرنسا، ثلث الحجوزات الفندقية تمر عبر وكالات السفر الإلكترونية، منها ثلثان تقريباً عبر BOOKING. لكن التنافس يتجاوز الآن المجال الفندقي وحده.

في الإيجارات المفروشة الباريسية، يُظهر BOOKING بالفعل أحجاماً مُماثلة لتلك الخاصة بـ AIRBNB، مما يُكثف المواجهة بين العملاقين. هذه الحرب التجارية قد تترجم إلى ضغط متزايد على العمولات وميزانيات التسويق، الضخمة أصلاً.

الذكاء الاصطناعي: الورقة الرابحة غير المتوقعة

استحواذ GAMEPLANNER.AI مقابل 200 مليون دولار في نوفمبر 2023 يكشف طموحات AIRBNB في مجال الذكاء الاصطناعي. يتحدث برايان تشيسكي عن إنشاء «كونسيرج نهائي» يستخدم الذكاء الاصطناعي لتحويل تجربة المستخدم.

هذه الاستراتيجية التكنولوجية قد تُعيد ترتيب أوراق القطاع. على المدى الطويل، قد يتمكن المستخدم من استجواب مساعده الذكي حول رحلة وإجراء الحجز دون المرور بوكالات السفر الإلكترونية التقليدية. بالنسبة لأصحاب الفنادق، هذا التطور يُمثل رافعة توزيع جديدة وخطر تبعية إضافية في الوقت نفسه.

التأثير على سياحة الأعمال: حدود جديدة

وصول الفنادق إلى AIRBNB يفتح آفاقاً جديدة في قطاع الشركات، حيث المرونة وتنوع العروض مطلوبان بشكل خاص. بالنسبة لأصحاب الفنادق، يطرح هذا سؤال الاستراتيجية المتمايزة: كيف نستفيد من هذه القناة مع الحفاظ على التوازن مع الموزعين التقليديين؟

نحو إعادة توزيع الأوراق

هذا الهجوم يندرج في حركة أوسع حيث:

المدن تُعزز تنظيم الإيجار المفروش السياحي

وكالات السفر الإلكترونية التاريخية تُنوع محافظها

أصحاب الفنادق يستثمرون في قنواتهم المباشرة

تقنيات الذكاء الاصطناعي تفرض نفسها كوسطاء مستقبليين

الرؤية الاستراتيجية: ما وراء التعطيل

الدخول الأكثر عدوانية لـ AIRBNB في الفندقة يُشكل تسارعاً لحركة جوهرية أكثر من كونه قطيعة. بالنسبة لأصحاب الفنادق، تضاعف قنوات التوزيع قد يكون إيجابياً، بشرط إتقان الشروط والحفاظ على استراتيجية تسويق متوازنة.

هذه الثورة الرقمية تُحول النظام البيئي الفندقي جذرياً. المؤسسات التي تعرف كيف تُبحر بين الابتكار التكنولوجي وامتياز الخدمة التقليدية ستحصل على الميزة التنافسية للغد.

المعركة من أجل مستقبل الفندقة لم تبدأ إلا للتو.

دعوة الدول الإفريقية إلى اغتنام الفرص لتعزيز اقتصاداتها من خلال خططها الوطنية المناخية الجديدة

كتب : خالد خالد

مع اقتراب المواعيد النهائية لجميع الدول الأطراف في اتفاق « باريس للمناخ « لتقديم خططها الوطنية المناخية الجديدة «NDCS « تدعو الأمم المتحدة الحكومات الإفريقية لتقديم خططها الوطنية «NDCS « باعتبارها فرصة لتعزيز اقتصاداتها وتحسين ظروف المعيشة في مختلف أنحاء القارة.

وقال سيمون ستيل، الأمين التنفيذي لاتفاقية الأمم المتحدة الإطارية بشأن تغير المناخ: "الخطط المناخية الوطنية القوية هي بمثابة خرائط طريق لاقتصادات أقوى، ووظائف أكثر، ومستويات معيشة أعلى في جميع الدول الإفريقية. هذه الخطط تفتح الباب أمام صناعات جديدة، واستثمارات ضخمة، وطاقة نظيفة ميسورة التكلفة ومتاحة للجميع، وبنية تحتية أكثر مرونة في مواجهة الكوارث المناخية التي تضرب البلدان الإفريقية بشكل متزايد كل عام."

أضاف: "إفريقيا ليست فقط في الخطوط الأمامية لتأثيرات المناخ، بل هي أيضًا في طليعة الحلول حيث نشهد في مختلف أنحاء القارة إمكانات هائلة وابتكارات تخفف من التلوث المسبب للاحتباس الحراري وتبني اقتصادات أكثر مرونة فالخطط المناخية القوية هي المفتاح لتحويل هذه الإمكانات إلى نتائج اقتصادية ملموسة على نطاق واسع، بما في ذلك خلق ملايين الوظائف الجديدة."

دعوة لتقديم الخطط الوطنية الجديدة (NDCS)

تدعو الأمم المتحدة جميع الدول إلى تقديم خططها المناخية الجديدة، المعروفة رسميًا باسم المساهمات المحددة وطنيًا (NDCS)، في أقرب وقت ممكن قبل محطات مهمة، من بينها قمة المناخ التي يعقدها الأمين العام للأمم المتحدة في سبتمبر، ومؤتمر المناخ COP30 المقرر في البرازيل في نوفمبر.

رغم أن المسؤولية الكبرى تقع على عاتق أكبر الاقتصادات، التي تحدد خياراتها مسار الانبعاثات العالمية، إلا أن من الضروري أن تقدم كل دولة خطتها الأكثر طموحًا، من أجل تعزيز الاستجابة الجماعية للبشرية، وكذلك دعم الازدهار والأمن الوطني لكل دولة.

أمثلة من إفريقيا:

● جنوب إفريقيا: تركز خطتها على انتقال عادل يحمي العمال والمجتمعات، وتوسيع مصادر الطاقة المتجددة لتعزيز أمن الطاقة. وشهدت الشراكات الدولية زيادة في الاستثمارات من 8.5 إلى 11.6 مليار دولار لدعم التحول من الفحم إلى الطاقة النظيفة.

● نيجيريا: تعتمد نهجًا يشمل الحكومة والمجتمع بأكمله، حيث تربط العمل المناخي بخلق فرص العمل، والحد من الفقر، وتحسين الوصول إلى الطاقة. أكثر من 85 مليون شخص يفتقرون للكهرباء، ما يجعل الطاقة الشمسية اللامركزية أمرًا بالغ الأهمية. من المتوقع أن تخلق الطاقة الشمسية الواسعة النطاق حوالي 33,905 وظيفة خضراء مباشرة بحلول عام 2030، بينما توظف أنظمة الميكرو-سولار الشباب كـ"ضباط طاقة". أعاد مشروع "الجدار الأخضر العظيم" تأهيل أكثر من 5 ملايين هكتار، وتوفر غابات المانغروف الكبيرة مخازن للكربون وحماية من الفيضانات. وتُصمم خطة نيجيريا المناخية المقبلة كاستراتيجية استثمار وطني تهدف إلى خلق ملايين الوظائف الخضراء بحلول 2035.

● المغرب: يُعد رائدًا إقليميًا في الطاقة المتجددة، حيث يحتضن مجمع ورزازات الشمسي، أحد أكبر المشاريع في العالم، كمثال بارز على ما يمكن أن تحققه الطموحات الوطنية من طاقة نظيفة على نطاق واسع.

● الأحداث المناخية الأخيرة مثل "أسبوع المناخ في إثيوبيا" و"معرض التكيّف في زامبيا" سلّطت الضوء على حلول مبتكرة وعملية تتبلور في جميع أنحاء الدول الإفريقية، يمكن توسيع نطاقها وتكرارها إقليميًا وعالميًا.

إفريقيا تقود الطريق

تزايد الزخم من أجل العمل المناخي في إفريقيا يتضح من خلال نتائج قمة المناخ الإفريقية في أديس أبابا، والتي أكدت على أن العمل المناخي يجب أن يكون محركًا للتنمية والاستثمار. وأعاد إعلان نيروبي (سبتمبر 2023) التأكيد على دور القارة كمحرك للحلول العالمية.

تُحث الدول الإفريقية الآن على تحويل هذه الإشارات السياسية إلى خطط ملموسة تفيد شعوبها واقتصاداتها، بما يتماشى مع رسالة سيمون ستيل بأن "التنفيذ هو العامل الأساسي للعدالة المناخية والفرص الاقتصادية".

ومن خلال مبادرات مثل منطقة التجارة الحرة القارية الإفريقية، يمكن للدول الإفريقية بناء سلاسل إمداد إقليمية مرنة، وتصدير المنتجات والخدمات الخضراء، وتعزيز الازدهار المشترك.

سامسونج إلكترونيكس مصر تطلق الدورة السابعة من «سامسونج للابتكار» بالتعاون مع صناع الحياة لتأهيل الشباب للتطور الرقمي المشهود

كتب : ساره نور الدين

استمراراً لالتزامها بدعم وتمكين الشباب المصري، أعلنت شركة سامسونج إلكترونيكس مصر عن إطلاق الدورة السابعة من برنامجها التدريبي الرائد «سامسونج للابتكار»، وذلك في مقر تابع لوزارة الاتصالات وتكنولوجيا المعلومات، وبدعم من الشريك التنفيذي «مؤسسة صناع الحياة مصر». ويأتي تنفيذ البرنامج في مصر كامتداد لرؤية سامسونج العالمية التي تُطبق هذا البرنامج في 26 دولة حول العالم، وذلك ضمن استراتيجية المسؤولية المجتمعية للشركة التي تولي أهمية خاصة للابتكار والتعليم، وبما يتماشى مع مستهدفات رؤية مصر 2030.

ويشارك في الدورة الحالية ما يقرب من 300 طالباً وطالبة، يتلقون تدريباً تقنياً في مجالات البرمجة والترميز، والذكاء الاصطناعي، وإنترنت الأشياء، والبيانات الضخمة، ليتجاوز بذلك إجمالي عدد المستفيدين من البرنامج منذ انطلاقه في مصر إلى حوالي 2000 متدرباً. ويعكس هذا النمو المتزايد التزام سامسونج بتمكين الشباب المصري رقمياً، عبر توفير فرص تعليمية متقدمة تسهم في تعزيز جاهزيتهم لسوق العمل والتأقلم على التطورات الرقمية مشهودة.

وفي إطار استراتيجية سامسونج إلكترونيكس مصر للمسؤولية المجتمعية، يعمل البرنامج على تمكين الشباب بدءً من سن 16 عاماً، مع منح أولوية خاصة لوصول الفرص إلى الفئات المختلفة من كافة محافظات مصر. ويجسد البرنامج نهج سامسونج للشمول من خلال الاهتمام بتمكين الشباب من كلا الجنسين، بما يعزز أيضاً حضور الفتيات في مجالات التكنولوجيا.

ولضمان استدامته يعتمد البرنامج على توظيف أفضل خريجيه ضمن فريق البرنامج لتدريب دفعات جديدة، بما يرسخ ثقافة نقل المعرفة، ويعزز التعاون بين الأجيال المختلفة من المشاركين والخريجين. وتدرس الشركة حالياً توسيع نطاق البرنامج ليشمل طلاباً من الدول الأفريقية واللاجئين، عبر طرح نسخة أونلاين تتيح الوصول إلى التدريب المتخصص دون قيود جغرافية، في خطوة تعكس توجه الشركة نحو دعم التنمية الشاملة وإتاحة المعرفة الرقمية للجميع.

تعليقًا على ذلك، أكد أحمد جعفر، الرئيس التنفيذي لقطاع التسويق والتجارة الإلكترونية بشركة سامسونج إلكترونيكس مصر: «يُعد برنامج سامسونج للابتكار أحد الركائز الأساسية في استراتيجية سامسونج للمسؤولية المجتمعية، حيث نحرص من خلاله على دعم الابتكار والتعليم كمدخل رئيسي لتحقيق التنمية المستدامة. نحن ملتزمون بتمكين الشباب المصري بالمهارات الرقمية المتقدمة التي تواكب متطلبات سوق العمل، بما يتماشى مع استراتيجية الشركة التي تحرص على الابتكار المستمر بهدف تحسين حياة المجتمعات التي تعمل بها وبناء جيل قادر على قيادة المستقبل الرقمي.»

ومن جانبه، قال حامد إبراهيم نائب الرئيس التنفيذي لمؤسسة صناع الحياة والمشرف العام على المشروعات «نفخر في مؤسسة صناع الحياة مصر بشراكتنا الممتدة مع شركة سامسونج إلكترونيكس مصر في برنامج سامسونج للابتكار، الذي يعد نموذجاً حقيقياً للتعاون بين القطاع الخاص والمجتمع المدني لخدمة أهداف التنمية المستدامة.

إطلاق DYING LIGHT: THE BEAST مع تقنيات NVIDIA DLSS 4 وRAY

كتب : رشا حجاج

: تتوفر تقنية NVIDIA DLSS 4 مع MULTI FRAME GENERATION ابتداءً من اليوم عند إطلاق ألعاب DYING LIGHT: THE BEAST و25 FARMING SIMULATOR و MISTFALL HUNTER(نسخة البيتا المغلقة). كما تنطلق لعبة JUMP SPACE هذا الأسبوع بدعم DLSS SUPER RESOLUTION. بالإضافة لـ GEARS OF WAR: RELOADED فهي متاحة الآن أيضًا مع دعم DLSS SUPER RESOLUTION.

تقدم DYING LIGHT: THE BEAST مزيجاً فريداً من عالم مفتوح وأكشن ورعب للبقاء على قيد الحياة، وتدور أحداثها في وادي CASTOR WOODS الساحر والخطير، والذي اجتاحته جموع الزومبي. وعلى اللاعبين تكوين تحالفات هشة ومؤقتة واستخدام كل ما لديهم من قدرات قتال وحركة للتغلب على خصمهم السابق. عند الإطلاق، سيتمكن مستخدمو بطاقات GEFORCE RTX من الاستفادة من DLSS 4 مع MULTI FRAME GENERATION، إلى جانب DLSS FRAME GENERATION وDLSS SUPER RESOLUTION لتعزيز التجربة البصرية. كما أن إعدادات RAY TRACED ستشمل الإظلام المحيط (AMBIENT OCCLUSION) والإضاءة الشاملة (GLOBAL ILLUMINATION) بالإضافة إلى الانعكاسات والظلال، لترتقي بجودة الصورة إلى مستويات غير مسبوقة.، بينما يقلل NVIDIA REFLEX من زمن استجابة النظام ليجعل أسلوب اللعب أكثر سلاسة. عند تشغيل اللعبة بدقة 4K مع الإعدادات القصوى والـ

RAYTRACING، فإن تفعيل DLSS 4 سيؤدي إلى رفع معدل الإطارات بمعدل متوسط يصل إلى 7.6 مرات.

أما MISTFALL HUNTER، وهي لعبة أكشن تقمص أدوار خيالية مظلمة بنظام استخراج EXTRACTION حتى 3 لاعبين ، طوّرتها شركة BELLRING GAMESفتدور أحداثها في عالم مظلم بعد سقوط الآلهة. يواجه اللاعبون تحديات القتال والصمود والهروب بالغنائم.

وقبل إصدارها لاحقًا هذا العام، يمكن للاعبين التسجيل الآن عبر STEAMلخوض النسخة التجريبية المغلقة. مستخدمو GEFORCE RTX الذين تتم دعوتهم يمكنهم تفعيل مجموعة تقنيات DLSS، بما في ذلك DLSS 4 مع MULTI FRAME GENERATION، لتحقيق أقصى أداء على بطاقات GEFORCE RTX 50 SERIES.

لعبة FARMING SIMULATOR 25 من تطوير GIANTS SOFTWAREهي أحدث إصدار في السلسلة الشهيرة، حيث تتيح للاعبين إدارة مزرعة في طور فردي أو عبر الإنترنت مع الأصدقاء. يمكن زراعة المحاصيل، وتربية الحيوانات، وإدارة الغابات وإدارة مشاريع اقتصادية متنوعة من المتاجر إلى خطوط الإنتاج والبناء. اللعبة كانت تدعم سابقًا DLSS SUPER RESOLUTION، لكن مع التحديث الجديد ستدعم أيضًا DLSS 4 مع MULTI FRAME GENERATIONوFRAME GENERATION، لتسريع الأداء على بطاقات RTX 50 SERIESوRTX 40 SERIES.

لعبة JUMP SPACE من تطوير KEEPSAKE GAMES هي لعبة أكشن تعاونيةPVE قائمة على المهام تصل إلى 4 لاعبين، حيث يتقمص اللاعبون دور طاقم سفينة فضائية يحتاج إلى التعاون للبقاء، سواء في قيادة السفينة أو الاستكشاف على الأقدام. تصدر اللعبة في مرحلة الوصول المبكر (EARLY ACCESS) في 19 سبتمبر، ويمكن لمستخدمي GEFORCE RTX تعزيز الأداء عبر تفعيل DLSS SUPER RESOLUTION.

فيفو تغازل السوق المصري بهاتف VIVO V60 بدمج التكنولوجيا المتقدمة مع أسلوب الحياة

كتب : محمد الخولى

تعد حفلات الزفاف واحدة من أكثر المناسبات تأثيراً في حياة الإنسان، فهي لحظة التقاء الذكريات العائلية والمشاعر الإنسانية في إطار احتفالي يبقى خالداً في الذاكرة، ومع التطور المتسارع للتكنولوجيا، لم يعد تصوير هذه اللحظات حكراً على الكاميرات الاحترافية أو المصورين المتخصصين، بل أصبح الهاتف الذكي أداة محورية في حفظ الحكايات واللحظات الاستثنائية. وهنا يأتي هاتف VIVO V60 ليغير قواعد اللعبة، عبر تقديم تجربة تصوير متكاملة مزودة بعدسات ZEISS العالمية، قادرة على المزج بين الدقة البصرية والسهولة العملية، لتتحول كل لحظة إلى مشهد سينمائي يحاكي الواقع.

تؤكد VIVO أن التميز الحقيقي لا يكمن في الأرقام والمواصفات فقط، بل في القدرة على تقديم منتج يلتقط المشاعر الإنسانية بصورتها الحقيقية. ومن هذا المنطلق، جاء التعاون مع ZEISS باعتباره شراكة استراتيجية تهدف إلى توفير تجربة بصرية أكثر واقعية، خاصة وأن الهاتف لا يقدم صوراً عالية الجودة فحسب، بل يروي القصة كما هي، بألوان أقرب إلى الطبيعة وتفاصيل تحافظ على أصالة اللحظة.

يتميز VIVO V60 بتعدد عدساته التي صُممت خصيصاً لتغطية مختلف تفاصيل حفلات الزفاف، بدءاً من اللحظات القريبة المليئة بالمشاعر، وصولاً إلى التفاصيل الدقيقة التي قد تغيب عن العين، حيث تتنوع هذه العدسات لتشمل:

• عدسة 50 مم التي ترصد لقطات قريبة طبيعية لتنقل تفاصيل مثل تبادل العهود وارتداء الخواتم بنفس دقة العين البشرية، وتحافظ على واقعية اللحظة.

• عدسة 85 مم التي تقدم بورتريهات رومانسية حالمة وتمنح العروسين صوراً تحمل تأثير الخلفية الضبابية (BOKEH)، فتبدو اللقطات وكأنها مأخوذة من مشاهد سينمائية.

• عدسة 100 مم التي تُظهر جمال التفاصيل الصغيرة وتكشف بدقة عن النقوش على فستان العروس، وبريق الخواتم، ورقة الورود، لتجعل من كل صورة لوحة فنية تصلح للعرض في أرقى المجلات.

ولأن المستهلك المصري يدرك أهمية مشاركة لحظاته مع العائلة والأصدقاء في التو واللحظة، يُقدم VIVO V60 ميزة الاستجابة الفورية والتقاط الصور والفيديوهات بجودة عالية، مع إمكانية مشاركتها مباشرة عبر المنصات الرقمية، سواء كانت رقصة أولى مليئة بالحياة، أو ضحكة تلقائية، أو لحظة هادئة بعد انتهاء الحفل، فإن الهاتف يضمن عدم تفويت أي ذكرى، ليصبح شريكاً أساسياً في أجمل الذكريات.

يعكس إطلاق VIVO V60 فلسفة الشركة واستراتيجيتها في السوق المصري، والتي تقوم على دمج التكنولوجيا المتقدمة مع أسلوب الحياة، خاصة وأن المستهلك في مصر لا يبحث فقط عن جهاز بمواصفات تقنية عالية، بل عن شريك يومي قادر على توثيق أهم لحظاته العائلية والاجتماعية. ومن هنا، تمثل هواتف VIVO مزيجاً بين إرث عالمي في تقنيات التصوير بالشراكة مع ZEISS، ورؤية محلية تستجيب لثقافة المصريين التي تحتفي بالصور كأداة لحفظ الذكريات.

أداء متباين لأسواق الخليج قبيل قرار الفيدرالي الأمريكي

بقلم: جوزف ضاهرية

كبير استراتيجيي الاسواق في TICKMILL

شهدت أسواق الأسهم الخليجية أداءً متباينًا يوم الأربعاء، في جلسة تداول اتسمت بمزيج من الحذر والتفاؤل قبيل اجتماع رئيسي لمجلس الاحتياطي الفيدرالي الأمريكي.

سجل سوق الأسهم السعودي مكاسب لليوم الثاني على التوالي، مدعومًا بشكل عام من القطاعات القيادية مثل البنوك والطاقة وخدمات الاتصالات، مع ارتفاعات ملحوظة لأسهم مثل مصرف الراجحي، وشركة الاتصالات السعودية (STC)، وأرامكو. وبدت معنويات السوق متفائلة بشأن قرار الفيدرالي، حيث سعّر المستثمرون إلى حد كبير خفضًا في أسعار الفائدة. كما يترقب المتداولون بشغف التوجيهات المستقبلية في بيان رئيس المجلس جيروم باول. ومن شأن تبني لهجة أقل تشددًا أن يشير إلى مزيد من التخفيضات في أسعار الفائدة هذا العام، وهي خطوة ستكون مفيدة لاقتصادات المنطقة، بما في ذلك المملكة العربية السعودية، وقد تكون حافزًا لانتعاش السوق بعد فترة من الخسائر الأخيرة.

على النقيض، اتجهت أسواق الأسهم في الإمارات العربية المتحدة نحو الانخفاض. فقد تراجع سوق دبي المالي للجلسة الثانية على التوالي، مع تحرك عدة أسهم قيادية في المنطقة الحمراء، من بينها إعمار العقارية وسالك. وقد ضغط قطاع العقارات بشكل كبير على أداء السوق العام. وبالمثل، كسر سوق أبوظبي للأوراق المالية سلسلة مكاسب استمرت أربع جلسات، حيث أثر القطاع المالي سلبًا على الأداء مع تراجعات في أسهم مثل بنك أبوظبي التجاري وبنك أبوظبي الأول.

الصين تستهدف بيع 32.3 مليون سيارة فى عام 2025

كتب : غادة حلمي

كشفت وزارة الصناعة الصينية أن بكين تستهدف بيع 32.3 مليون سيارة في عام 2025، وهو أقل من 32.9 مليون وحدة توقعتها جمعية مصنعي السيارات الصينية (CAAM) لهذا العام.

يأتي هذا الهدف في إطار خطة لدعم النمو المستقر في قطاع السيارات، أصدرتها وزارة الصناعة وتكنولوجيا المعلومات الصينية، بالتعاون مع سبع وكالات حكومية أخرى، يوم الجمعة. وُضع هدف مبيعات المركبات العاملة بالطاقة الجديدة عند 15.5 مليون وحدة، بزيادة قدرها 20% تقريباً عن العام السابق. ويقارن ذلك بتوقعات جمعية مصنعي السيارات الصينية البالغة 16 مليون وحدة.

كما تتضمن الخطة الموافقة المشروطة على المركبات ذاتية القيادة من المستوى 3، وجهوداً لتحسين السلامة على الطرق، وأطر التأمين، واللوائح ذات الصلة.

وتتضمن الخطة تدابير لتعزيز المنافسة العادلة وتهيئة بيئة سوقية منظمة.

لخدمة 15 مليون من ذوي الإعاقة :

القومي للاتصالات يوقع بروتوكول تعاون مع القومي لذوي الإعاقة لتعزيز الخدمات الرقمية المقدمة للمستخدمين

اتاحة خدمات الاتصالات ووضع آلية فعالة للتعامل مع الشكاوى الخاصة بمختلف أنواع الإعاقات

كتب : وائل الجعفري

في إطار التزام الدولة بتمكين ذوي الإعاقة ودمجهم في المجتمع الرقمي، وقع الجهاز القومي لتنظيم الاتصالات والمجلس القومي للأشخاص ذوي الإعاقة بروتوكول تعاون يهدف إلى تفعيل آليات مشتركة للارتقاء بالخدمات المقدمة لهم في سوق الاتصالات المصري.

قام بتوقيع البروتوكول المهندس محمد شمروخ، الرئيس التنفيذي للجهاز القومي لتنظيم الاتصالات، والدكتورة إيمان كريم، المشرف العام على المجلس القومي للأشخاص ذوي الإعاقة، حيث تضمن البروتوكول تعزيز التعاون بين الجانبين، من خلال تبادل الخبرات، والتنسيق لإتاحة خدمات الاتصالات لذوي الإعاقة وفق أحدث المعايير الدولية لتحقيق الدمج الشامل لهم في المجتمع الرقمي، وإطلاق حملات توعية وورش عمل مشتركة، بالإضافة إلى وضع آلية فعالة للتعامل مع الشكاوى الخاصة بمختلف أنواع الإعاقات، وبالأخص السمعية والبصرية، بما يضمن تحسين مستوى الخدمات وتنوعها وفق رؤية الدولة المصرية.

تعزيز النفاذ للتكنولوجيا

من جهته أكد المهندس محمد شمروخ أن توقيع هذا البروتوكول يمثل خطوة محورية في مسيرة دمج وتمكين ذوي الإعاقة داخل المجتمع الرقمي، موضحًا أن الجهاز يعمل على توظيف أحدث الحلول التكنولوجية وتبني المبادرات المبتكرة بما يضمن إتاحة الخدمات لجميع فئات المجتمع دون تمييز.

أضاف أن هذا التعاون يفتح الباب أمام تطوير خدمات نوعية مخصصة لذوي الإعاقة باعتبارهم جزء لا يتجزأ من نسيج المجتمع المصري، بما في ذلك تعزيز النفاذ إلى تكنولوجيا المعلومات والاتصالات، وتوسيع قنوات التواصل الفعّالة، وتهيئة بيئة رقمية شاملة تتماشى مع سياسات الدولة ورؤية مصر 2030، فضلًا عن التوجه نحو اعتماد أفضل الممارسات العالمية وتوصيات الاتحاد الدولي للاتصالات لتحقيق التكافؤ الكامل في الحصول على الخدمات الرقمية.

توظيف أحدث الحلول التكنولوجية وتبني المبادرات المبتكرة بما يضمن إتاحة الخدمات لجميع فئات المجتمع دون تمييز

التنمية المستدامة

أوضح المهندس محمد شمروخ بأن تمكين ذوي الإعاقة ليس مجرد واجب إنساني، بل هو ضرورة اقتصادية واجتماعية حيوية باعتبارهم شريحة مجتمعية كبيرة، يمثلون قوة بشرية وطاقات هائلة يمكنها المساهمة بفعالية في مختلف محاور خطط الدولة للتنمية المستدامة، لأن دمجهم في سوق العمل والقطاعات المختلفة يرفع من معدلات الإنتاجية والنمو الاقتصادي للدولة. فكلما زادت فرصهم في التعليم والتوظيف والابتكار، زادت قدرة المجتمع على الاستفادة من مهاراتهم وقدراتهم الفريدة، مما يؤدي إلى خلق مجتمع أكثر ديناميكية وشمولية، وبالطبع فإن خدمات الاتصالات وتكنولوجيا المعلومات هي أحد أهم الركائز الأساسية التي لا يمكن لأي شخص تطوير مهاراته دون الاعتماد عليها

شمروخ : تمكين ذوي الإعاقة ليس مجرد واجب إنساني بل هو ضرورة اقتصادية واجتماعية حيوية

حماية ذوي الإعاقة من التحديات التكنولوجية ومخاطرها

ومن جانبها أكدت الدكتورة إيمان كريم أن المجلس باعتباره الجهة الوطنية المنوط بها متابعة وتنسيق الجهود الخاصة بقضايا الإعاقة واقتراح السياسات والتشريعات الداعمة لحقوق الأشخاص ذوي الإعاقة، يضع على رأس أولوياته تعزيز الشراكات مع مختلف الجهات المعنية. وأشارت إلى أن توقيع هذا البروتوكول يأتي في إطار حرص الدولة والمجلس على تمكين ذوي الإعاقة وضمان حقهم في النفاذ إلى خدمات الاتصالات وتكنولوجيا المعلومات، وتوفير الخدمات والوسائل المساعدة، بما في ذلك الخدمات التكنولوجية التي تساعدهم على المشاركة المجتمعية، وذلك اتساقًا مع أحكام القانون رقم 10 لسنة 2018 بشأن حقوق الأشخاص ذوي الإعاقة الذي يكفل مشاركتهم الكاملة والفعّالة في المجتمع على قدم المساواة.

اتاحة بيئة آمنة وداعمة

أكدت أن من دور المجلس أيضًا حماية ذوي الإعاقة من التحديات التكنولوجية والمخاطر المرتبطة بها، وتهيئة بيئة آمنة وداعمة تتيح استخدام التكنولوجيا بما يحقق المشاركة الفعّالة في المجتمع. وأضافت أن التعاون مع الجهاز يعكس التزام الجانبين بدعم وصول الأشخاص ذوي الإعاقة إلى المعلومات بيسر وعدالة، ويُعد خطوة مهمة نحو تعزيز الدمج المجتمعي من خلال تبادل الخبرات وإطلاق حملات توعية تسهم في ترسيخ حقوقهم.

والجدير بالذكر أن الجهاز القومي لتنظيم الاتصالات كان قد أطلق مجموعة من المبادرات المصممة خصيصًا لخدمة ذوي الإعاقة وضمان اندماجهم الكامل في المجتمع الرقمي، حيث ألزم شركات المحمول بتقديم خصم بنسبة 50% على الباقات الشهرية ومنحهم أولوية في الحصول على الخدمة داخل الفروع ومنافذ البيع، كما ألزم الشركات بتهيئة مواقعها الإلكترونية وتطبيقاتها الذكية لتناسب احتياجاتهم. ولخدمة الصم وضعاف السمع، تم إطلاق أول مركز لتلقي الشكاوى بلغة الإشارة باستخدام تقنية الفيديو، وتخصيص مراكز اتصال بلغة الإشارة وتوفير مترجمي لغة إشارة في بعض الأفرع، كما تم توفير عقود وشروط التعاقد بطريقة برايل لدعم المكفوفين، إلى جانب إعفائهم من رسوم بعض المعاملات عبر المحافظ الإلكترونية، وإلزام الشركات بتطبيق الكود الهندسي في الفروع لتيسير وصول ذوي الإعاقة الحركية. هذه المبادرات تعكس إيمان الجهاز بأن التكنولوجيا وسيلة تمكين وليست مجرد خدمة، وأن دمج ذوي الإعاقة في المجتمع الرقمي يعزز العدالة الاجتماعية ويضع مصر في موقع ريادي عالميًا في تبني سياسات اتصالات شاملة.

هوية بصرية وشعار جديد لشركة تمويلي :

تمويلي للخدمات المالية بدلاً من تمويلي للمشروعات متناهية الصغر

كتب: باكينام خالد

في خطوة تعكس توجهاً إستراتيجياً جديداً لشركة " تمويلي" أتمت الشركة إجراءات تغيير الاسم لدى الهيئة العامة للرقابة المالية وبقية الجهات التنظيمية ليصبح شركة "تمويلي" للخدمات المالية بدلاً من تمويلي للمشروعات متناهية الصغر ومن المنتظر – وفقاً للمسمى والشعار الجديد – أن تشهد الشركة تحولاً إستراتيجياً في المرحلة القادمة حيث تشمل أعمالها العديد من الخدمات المالية الأخرى بخلاف التمويل متناهي الصغر حيث تركز إستراتيجية العمل الجديدة على التحول إلى "منصة مالية متكاملة" وذلك على طريق ترسيخ مكانة الشركة كمؤسسة مالية إقليمية تعمل وفقاً لأحدث النظم العالمية على أصعدة الجودة والحوكمة والشفافية وإدارة المخاطر والتوافق مع البيئة والتمويل المستدام. وكذلك من خلال تنوع الخدمات والأنشطة التي تقدمها الشركة مثل نشاط تمويل المشروعات المتوسطة والصغيرة ونشاط التأجير التمويلي ونشاط التأمين متناهي الصغر.

ويأتي هذا التحول في إطار عملية الاستحواذ على 100% من أسهم الشركة والتي شهدتها شركة تمويلي العام الماضي من جانب تحالف عالمي يضم العديد من المؤسسات المالية وصناديق الاستثمار الدولية وجهات أخرى وهم "SPE (SPE CAPITAL PEF III)"، والبنك الأوروبي لإعادة الإعمار والتنمية (EBRD) و"تنمية كابيتال فنتشرز"(TCV) ، و"بريتش إنترناشونال إنفستمنت"(BII).

في الوقت نفسه أقدمت تمويلي على تغيير الهوية البصرية لها متبنيه شعاراً جديداً، حتى يتماشى مع استراتيجيتها المستقبلية.

وتمتد استراتيجية تمويلي على مدار أربع سنوات وتضم مجموعة من المحاور الرئيسية الهادفة لوضع الشركة في موقع متقدم على خريطة سوق التمويل في مصر والمنطقة عبر زيادة حصتها السوقية، واقتحام أسواق إقليمية جديدة.

وكانت شركة تمويلي قد اتاحت تمويلات لنشاط تمويل المشروعات متناهية الصغر بقيمة 23.1 مليار جنيه تراكمية استفاد منها 710 ألف عميل من غير المشمولين ماليًا. وتمتلك الشركة شبكة فروع تضم 230 فرعاً منتشرة في 24 محافظة، كما تسهم الشركة في دعم رائدات الأعمال من السيدات اللاتي استحوذن على 51% من إجمالي التمويلات، حيث تؤكد الدراسات الدولية أن عمل المرأة وملكيتها للمشروعات تبلغ أقصاها في المشروعات متناهية الصغر مما يدعم تحقيق المساواة والتمكين الاقتصادي والاجتماعي للمرأة. وبالنسبة لنشاط تمويل المشروعات المتوسطة والصغيرة المحفظة التراكمية بلغت ما يقارب 1.5 مليار جنيه. ولدى تمويلي 4 فروع متخصصة لتمويل المشروعات المتوسطة والصغيرة.

كما أن تمويلي ستبدأ خطوات الحصول على الموافقة على اتاحت منتج التمويل الإسلامي، كما أن تمويلي لديها خطة طموحة لتقديم أنشطة التمويل الاستهلاكي، والتأمين متناهي الصغر في إطار تحولها الى "منصة" مالية متكاملة.

الجدير بالذكر أن شركة تمويلي للخدمات المالية هي مؤسسة مالية غير مصرفية تأسست عام 2017 برأس مال مصدر ومدفوع بقيمة 150 مليون جنيه مصري، وحاصلة على ترخيص رقم (6) بمزاولة نشاط التمويل متناهي الصغر، وحاصلة على ترخيص مزاولة نشاط التأجير التمويلي متناهي الصغر ومقيدة بسجل المؤجرين التمويليين بالهيئة تحت رقم (305 لسنة 2023)، وحاصلة على ترخيص رقم (5) بمزاولة نشاط تمويل المشروعات المتوسطة والصغيرة.

مليون دولار : تمويل جديد ل FINTOLOGYA لتطوير حلول البنية التحتية السحابية للمدفوعات

كتب : رشا حجاج

كشفت شركة FINTOLOGYA البحرينية، المتخصصة في تطوير حلول البنية التحتية السحابية للمدفوعات، عن إغلاق جولة استثمارية (SEED) بقيمة مليون دولار، بقيادة شركة قابضة خليجية.

تُقدم FINTOLOGYA منصة تقنية مالية قائمة على السحابة، مُصممة لتعزيز أمن المدفوعات وتوفير تجارب مالية رقمية سلسة مع الثقة التنظيمية والمرونة للتوسع. وتخدم الشركة البنوك، والمؤسسات المالية، وشركات التقنية المالية، عبر تزويدها بالبنية التحتية اللازمة لبناء الجيل الجديد من المنتجات والخدمات المالية. تعمل الشركة حاليًا في البحرين والسعودية، مستهدفة التوسع الإقليمي عبر تقديم خدماتها للأسواق الخليجية. وقد أسسها في عام 2024 كل من محسن بدران وعمر دحان.

مؤسسة الإمارات تفوز بجائزة "أفضل اتصال مبتكر لتمكين المجتمع" في حفل جائزة الشارقة للاتصال الحكومي

كتب : أمير طه

فازت مؤسسة الإمارات بجائزة "أفضل اتصال مبتكر لتمكين المجتمع" خلال حفل توزيع جوائز الشارقة للاتصال الحكومي، الذي أقيم يوم الخميس 11 سبتمبر في مركز إكسبو الشارقة. وقد تسلّم سعادة أحمد طالب الشامسي، الرئيس التنفيذي للمؤسسة، أيقونة الجائزة في حضور نخبة من القيادات الحكومية والإعلامية وخبراء الاتصال، وذلك تقديراً لجهود المؤسسة في توظيف استراتيجيات اتصال مبتكرة تسهم في تعزيز الروابط المجتمعية، وترسيخ قيم التعاون والانتماء، وتشجيع المشاركة الفاعلة بين مختلف فئات المجتمع.

وأكدت لجنة الجائزة أن مؤسسة الإمارات استحقت هذا الفوز بفضل مبادراتها وبرامجها النوعية التي ركزت على تعزيز التماسك الاجتماعي، والحفاظ على التراث الثقافي الإماراتي في بيئة رقمية متسارعة، إضافة إلى دورها في دعم المبادرات التطوعية، وتحفيز الأفراد على الخدمة المجتمعية، وتبادل المعرفة بما يرسخ قيم العطاء والتكاتف، ويعزز الهوية الوطنية ويسهم في تحقيق أثر إيجابي طويل المدى.

من خلال تمويل 6000 سيارة و بإجمالي أكثر من 5 مليار جنيه :

أمان القابضة و بكرة القابضة ورحلة رايدز يطلقون شراكة استراتيجية لتوفير فرص عمل للشباب بالتعاون مع نيسان مصر

كتب : محمد عصام

في خطوة تعكس التزامها بدعم الشمول المالي وتمكين الشباب اقتصاديًا، أعلنت شركة أمان القابضة، إحدى شركات راية القابضة، والشركة الأكثر تكاملاً في مجال التكنولوجيا المالية غير المصرفية، عن إطلاق مبادرة جديدة بالتعاون مع شركة "بُكرة القابضة"، شركة "رحلة رايدز (ARRW)" لتنظيم خدمات النقل البري، و شركة "نيسان مصر".

وبموجب هذا التعاون، توفر أمان القابضة تسهيلات مالية مرنة تتجاوز قيمتها 5 مليارات جنيه، تشمل حلول التمويل والصكوك، وذلك لتمويل 6000 سيارة من طراز نيسان المُصنّعة محليًا، لدعم الشباب الراغبين في العمل عبر تطبيق "ARRW" لتوصيل الركاب، الذي تديره شركة رحلة رايدز . وتساهم شركة بُكرة القابضة من جانبها في تقديم حلول إدخارية مبتكرة للسائقين بالتكامل مع أمان، للتركيز على تسهيل حياة الأفراد و مساعدتهم علي الارتقاء بالمستوي المعيشي لهم و تحقيق أهدافهم المالية. ومن المتوقع أن تُسهم هذه الشراكة في دعم ريادة الأعمال وزيادة النشاط الاقتصادي في قطاع النقل و تنظيم و تسهيل حياة المواطن المصري، بما ينعكس إيجابًا على مؤشرات الأداء الاقتصادي.

من جهته قال المهندس حازم مغازي، الرئيس التنفيذي للأعمال والشؤون التجارية بشركة أمان القابضة: إن مثل هذه الشراكات تمثل خطوة مهمة نحو توسيع قاعدة المستفيدين من حلول التمويل، وإتاحة الفرصة لفئات جديدة للانضمام إلى مظلة الشمول المالي، بما يتماشى مع رؤية الدولة الطموحة. ونحن في أمان القابضة نؤمن بدورنا المحوري في تمكين الشباب ودعم الاقتصاد الوطني من خلال حلول مالية مبتكرة وفعّالة. ومع وجود أكثر من 21.3 مليون شاب في مصر، كان من الطبيعي أن نركز على ابتكار حلول تدعمهم وتفتح أمامهم آفاق عمل جديدة. لذلك، يسعدنا أن نكون جزءًا من هذا التعاون بين 'نيسان مصر' و'رحلة رايدز' و'بُكرة القابضة'، حيث نعمل معًا على خلق فرص عمل حقيقية لهم عبر تسهيل امتلاك سيارات حديثة وموثوقة تُمكّنهم من الانضمام إلى سوق النقل التشاركي المتنامي في مصر".

من ناحيته قال أيمن الصاوي، المؤسس و الرئيس التنفيذي لشركة بُكرة القابضة " تأتي هذه الشراكة امتدادًا لاستراتيجيتنا في ' بُكرة' لتقديم حلول ادخارية مبتكرة تدعم الشركات وتسهّل حياة الأفراد. فبعد إطلاق النسخة المطوّرة من تطبيق 'بُكرة' ، ونجاحنا في أن نكون أول منصة رقمية للإدخار في أصول حقيقية عبر طرح الصكوك المتوافقة مع أحكام الشريعة الإسلامية، نؤكد التزامنا بمواصلة تطوير منتجاتنا وخدماتنا بما يتماشى مع متطلبات السوق وتطلعات عملائنا. ونحن في ' بُكرة' نؤمن أن الشراكات الاستراتيجية تمثل ركيزة أساسية لتمكين الشباب ودعم الاقتصاد الوطني، ونعمل دائمًا بما يتسق مع رؤية مصر 2030 عبر تزويد الأفراد بالأدوات التي تساعدهم على تحسين مستوى معيشتهم. ومن خلال تعاوننا مع ' أمان القابضة' و' رحلة رايدز' ، نواصل رسالتنا في مساعدة الأفراد على حفظ قيمه أموالهم وتحقيق أهدافهم من خلال الادخار في الأصول".

من جهته صرّح رجل الأعمال محمد أبو النجا نجاتي، الشريك المؤسس شركة "رحلة رايدز (ARRW)" ، ما زالت تجربة الإسكندرية قائمة ونجحنا بالفعل في تقديم خدمة آمنة ومتميزة تعكس كفاءة وجودة الخدمات المصرية، وتمنح السوق تجربة نقل ذكي فريدة. النهاردة يأتي التمويل المقدم من أمان القابضة وبُكرة القابضة ونيسان ليفتح آفاقًا جديدة أمام الشباب لاستثمار قدراتهم. احنا في شركة "رحلة رايدز (ARRW)" فخورون بهذه الشراكة، ونتطلع إلى فترة مقبلة مليئة بالتوسعات والإمكانيات الجديدة التي ستعزز من خدماتنا وتطور قطاع النقل الذكي في مصر."

وقد أكدت شركة "رحلة رايدز (ARRW)" دورها المحوري في دعم هذه الشراكة من خلال تزويدها بنخبة من السائقين، يتم اختيارهم بعناية فائقة عبر مقابلات شخصية دقيقة وسلسلة من الاختبارات الجنائية والطبية والأمنية. ويأتي ذلك ضمن خطة مدروسة تهدف إلى ضمان أعلى مستويات الجودة والسلامة والأمان في الخدمة المقدمة للسوق المصري.

ومن هذا المنطلق، قال المهندس محمد عبد الصمد، العضو المنتدب لشركة نيسان مصر: "نفخر بالمشاركة فى مبادرات تُحدث أثرًا اقتصاديًا مباشرًا بخلق فرص عمل حقيقية للشباب، مستندين إلى تصنيع محلي قوي ومعايير تشغيل يابانية. شراكتنا مع 'أمان القابضة'، و'رحلة رايدز' و'بُكرة القابضة' تعكس رؤيتنا لتكامل التصنيع والتمويل والتشغيل التقني من أجل توسيع الاقتصاد الرقمي في قطاع النقل وتقديم خدمة موثوقة تليق بالمستهلك المصري".

واستكمل عبد الصمد: "كما تُعد نيسان مصر الشركة الوحيدة في قطاع السيارات المصرى التي تمتلك مصنعها بالكامل، مما يؤكد التزامها الراسخ بالاستثمار في التصنيع المحلي وزيادة المكون الوطني. بفضل أدائها التجاري المتميز، حافظت نيسان على ريادتها للسوق المصري بحصولها على أكبر حصة سوقية لعامين متتاليين (2023 و 2024)، الأمر الذي يعكس ثقة العملاء وكفاءة سياسات التسعير والتوزيع. كما تستند عمليات نيسان مصر إلى خبرات عالمية وأعلى المعايير اليابانية في الجودة والإنتاج والحوكمة التشغيلية، مما يعزز مكانتها كشركة رائدة والخيار المفضل للمستهلك المصري."

بقيمة 180 مليون دولار :

F5 ستستحوذ على شركة كاليبسو لتعزيز أمن الذكاء الاصطناعي في المؤسسات الكبرى

كتب : اسلام توفيق

كشفت شركة F5، العالميًا المتخصصة في تقديم التطبيقات والواجهات البرمجية وتأمينها، عن توقيع اتفاقية للاستحواذ على شركة "كاليبسو" (CALYPSOAI) المتخصصة في أمن الذكاء الاصطناعي مقابل 180 مليون دولار. ويهدف الاستحواذ إلى دمج تقنيات "كاليبسو"، بما في ذلك الحماية من الهجمات الجديدة ومنع تسرب البيانات وتوفير رؤية موحّدة وحوكمة متقدمة ضمن منصّة F5 لتوفير التطبيقات وتأمينها.

وسيساعد هذا الاستحواذ المؤسسات التي تسعى لنشر تقنيات الذكاء الاصطناعي التوليدي والذكاء الاصطناعي الوكيل (AGENTIC AI).

من جهته قال فرانسوا لوكو-دونو، الرئيس والمدير التنفيذي لشركة F5: " يُعيد الذكاء الاصطناعي تعريف بنية المؤسسات والسطح الهجومي الذي يتعيّن عليها الدفاع عنه. ولم تعد الحلول التقليدية مثل الجدران النارية والأنظمة النقطية قادرة على المواكبة. وإن إضافة القدرات التي تتمتع بها "كاليبسو" إلى حلولنا ستمنح المؤسسات الثقة للابتكار بسرعة أكبر وحماية بياناتها الحساسة بشكل أفضل، بينما تعتمد على F5 لتوصيل وحماية التطبيقات وواجهات البرمجة ونماذج الذكاء الاصطناعي عبر بيئاتها المختلفة".

أضاف تقوم المؤسسات اليوم بدمج الذكاء الاصطناعي بسرعة في منتجاتها وعملياتها، غير أن البنية الجديدة للذكاء الاصطناعي، بما في ذلك التطبيقات والوكلاء وواجهات البرمجة والنماذج ومخازن البيانات، توفّر للمخترقين سطحاً جديداً وديناميكياً للغاية، وتقف أدوات الحماية التقليدية عاجزة أمام هذه التهديدات الحديثة المتطورة، في حين يزداد الضغط التنظيمي مع انتشار استخدام الذكاء الاصطناعي غير المصرّح به (SHADOW AI)، مما يرفع من مستويات المخاطر والفجوات في الامتثال.

مجلس الأمن السيبراني الإماراتي:

1.4 مليار حساب مرتبط بالبصمة الرقمية يتم اختراقها شهريًا حول العالم

كتب : وائل مجدي

حذر مجلس الأمن السيبراني الإماراتي من مخاطر التهاون في حماية البصمة الرقمية التي يتركها المستخدمون أثناء تصفح الإنترنت أو استخدام تطبيقات التواصل الاجتماعي. وأكد المجلس أن كل تسجيل دخول أو تفاعل أو مشاركة صورة أو منشور يترك أثرًا رقميًا يمكن تتبعه، ما يجعله عرضة للاستغلال والاختراقات.

أوضح المجلس، وفقًا لوكالة أنباء الإمارات، أن أكثر من 1.4 مليار حساب يتم اختراقها شهريًا حول العالم. وتظهر هذه الإحصائية حجم التهديدات السيبرانية المرتبطة بالبصمة الرقمية. كما بين أن البيانات التي يتم جمعها أو مشاركتها أثناء استخدام الأجهزة والتطبيقات قد تكشف الكثير عن سلوك المستخدم وهويته، وغالبًا ما تقع ضحية للاستغلال من التطبيقات غير الموثوقة أو المخترقين.

قسّم المجلس البصمة الرقمية إلى نوعين رئيسيين اولها " البصمة السلبية " البيانات التي يجمعها الآخرون عن المستخدم دون علمه، مثل تتبع المواقع لتحركاته أو جمع بيانات نشاطه الإلكتروني دون إشعار مسبق ثانيا " البصمة النشطة" البيانات التي يتركها المستخدم عن قصد، مثل الصور، الفيديوهات، التعليقات، والمشاركات اليومية.

أوضح المجلس أن خطورة هذه البصمات تكمن في أنها قد تؤدي إلى انتهاكات عديدة للخصوصية، بما يشمل: اختراق الحسابات ، الوصول غير المصرح به إلى البيانات الشخصية ، التجسس على سلوك المستخدم ، انتحال الهوية ، تنفيذ هجمات تصيد إلكتروني باستخدام المعلومات المسروقة

كما نبه المجلس إلى أن التطبيقات غير الرسمية تسهم بشكل كبير في سرقة هذه المعلومات، مثل تسجيل المكالمات أو تشغيل الكاميرا دون علم المستخدم.

وشدد المجلس على أهمية توخي الحذر عند التفاعل على الإنترنت، مثل: رفض طلبات الصداقة من الغرباء ، مراجعة قائمة المتابعين دورياً ، التفكير جيدًا قبل مشاركة الموقع الجغرافي .

وأضاف المجلس ضرورة تحميل التطبيقات من المتاجر الرسمية فقط، ومراجعة الصلاحيات التي تطلبها تلك التطبيقات وتحديد ما إذا كانت مبررة. كما دعا المستخدمين إلى تفعيل المصادقة الثنائية لحماية الحسابات الرقمية، بما يشمل البريد الإلكتروني وحسابات التواصل الاجتماعي والخدمات المصرفية عبر الإنترنت.

وأكد المجلس أن الأمن الرقمي لا يتحقق فقط بالتكنولوجيا، بل يبدأ بالوعي الفردي والمسؤولية الشخصية. وأوضح أن كل مستخدم مسؤول عن حماية خصوصيته والحد من أثره الرقمي.

أطلق المجلس حملة توعوية أسبوعية ضمن مبادرة النبض السيبراني. ويحمل الأسبوع الخامس من الحملة شعار: "مخاطر عدم تأمين البصمة الرقمية الشخصية". وتهدف الحملة إلى التوعية بأهمية تحديث البرامج والأنظمة الرقمية، وتقديم إرشادات لمواجهة التهديدات السيبرانية المختلفة.

لدعم الشركات الناشئه :

وادي الرياض تستثمر في صندوق FINTECH COLLECTIVE FUND IV للتقنية المالية

كتب : محمد الخولي

كشفت شركة وادي الرياض، الذراع الاستثماري لجامعة الملك سعود، عن استثمارها الاستراتيجي في صندوق FINTECH COLLECTIVE FUND IV الذي تديره شركة FINTECH COLLECTIVE الأمريكية، المتخصصة في الاستثمار بالشركات الناشئة في قطاع التقنية المالية.

يركز الصندوق على التقنيات التي تجمع بين الخدمات المالية والذكاء الاصطناعي التوليدي، ويدير أصولًا تتجاوز 770 مليون دولار، مما يجعله من أبرز الصناديق العالمية الداعمة للابتكار المالي وتضم محفظة FINTECH COLLECTIVE استثمارات في أسواق متعددة تشمل: السعودية، والإمارات، والولايات المتحدة، والسويد، والمملكة المتحدة، والبرازيل، وكندا، والدنمارك.

من جهته قال الدكتور خالد بن سعد الصالح، الرئيس التنفيذي لشركة وادي الرياض إن الاستثمار في صندوق FINTECH COLLECTIVE يأتي ضمن استراتيجية وادي الرياض لتطوير اقتصاد المعرفة المحلي، عبر الشراكة مع صندوق متخصص في التقنية المالية.

ويُعزز هذا الاستثمار دور شركة وادي الرياض في بناء محفظة استثمارية متوازنة تدعم أهداف جامعة الملك سعود، وتواكب مستهدفات رؤية المملكة 2030 الرامية إلى تمكين قطاع التقنية المالية ليكون أحد محركات النمو في الاقتصاد المعرفي السعودي.

«جارتنر» تكشف أبرز التقنيات الناشئة لعام 2025 :

الذكاء الاصطناعي والأتمتة تقوم بإعادة رسم ملامح المنافسة والعملاء والمنتجات والعمليات والقيادة

العملاء الآليون ..وكلاء الذكاء الاصطناعي والأموال الرقمية الذكية تشكل حقبة جديدة للأعمال التجارية

كتب : وائل مجدي

أصدرت جارتنر، شركة الأبحاث التجارية والتقنية الرائدة، تقرير «هايب سايكل 2025» لأبرز التقنيات الناشئة والذي يسلط الضوء على أبرز الابتكارات التقنية التي ستبرز بشكل ملحوظ خلال العام الجاري وستدعم حقبة الأعمال التجارية المستقلة وتشمل: العملاء الآليون ووكلاء الذكاء الاصطناعي وخصائص ذكاء اتخاذ القرارات والنقود القابلة للبرمجة (أو الأموال الرقمية الذكية).

ويوفر تقرير «هايب سايكل» الصادر عن جارتنر مخططاً بيانياً لتسلسل نضج واعتماد التقنيات والتطبيقات، وكيفية ارتباطها المحتمل بإيجاد حلول للمشاكل التجارية الحقيقية والاستفادة من الفرص الجديدة المتاحة. كما يسلط التقرير الضوء على كيفية تطور التكنولوجيا بمرور الوقت، ويوفر مصدراً قيماً للأفكار المتعلقة بإدارة تطور التكنولوجيا ضمن سياق الأهـداف التجارية المحددة للمؤسسات.

وقـال مارتي ريسنيك، نائب الرئيس للأبحاث لدى جارتنر: «أصبحت المؤسسات بعد أعوام طويلة من التحول الرقمي تواجه تغيراً جذرياً جديداً يتزامن مع قيام الذكاء الاصطناعي والأتمتة بإعادة رسـم ملامح المنافسة والعملاء والمنتجات والعمليات والقيادة. ويجب على الرؤساء التنفيذيين لـشـؤون المعلومات فـي حقبة الأعمال المستقلة الجديدة تقييم الكيفية التي تقوم من خلالها التقنيات الناشئة بإيجاد مزايا تنافسية، وتوفير مستويات أفضل من الكفاءة، وتمكين المؤسسات من الاستفادة من فرص النموالمتاحة".

ويعد تقرير «هـايـب سايكل» لأبـرز التقنيات الناشئة من التقارير المتميزة ضمن سلسلة «هايب سايكل» الصادرة عن جارتنر حيث يعاين الأفكار والرؤى المأخوذة من أكثر من 2,000 من التقنيات وأطر العمل المطبقة التي تقوم جارتنر بتصنيفها كل عام، ويختزلها في مجموعة مختصرة من التقنيات الناشئة «التي يجب أخذ العلم بها». وتتمتع هذه التقنيات بالقدرة على تحقيق نتائج تحولية للمؤسسات خلال فترة تتراوح ما بين عامين إلى 10 أعوام مقبلة (انظر الشكل 1).

العملاء الآليون

يعتبر العملاء الآليون عناصر اقتصاديين غير بشريين يقومون بشراء السلع أو الخدمات بالنيابة عن الأفـراد أو المؤسسات. وتشير توقعات جارتنر إلى قدرة نحو ثلاثة مليارات آلة في مجال الأعمال بين الشركات (B2B) متصلة بالإنترنت على أداء دور عملاء آليين في الوقت الحاضر، مع إمكانية ارتفاع عددها ليصل إلى ثمانية مليارات بحلول عام 2030. وتشتمل الأمثلة على هذه الآلات المساعدين الرقميين الافتراضيين، والتطبيقات الذكية، والسيارات المتصلة، والمعدات المعززة بتكنولوجيا إنترنت الأشياء في المصانع.

وأضاف ريسنيك: «سيؤدي العملاء الآليون دوراً مهماً في قطاعات التصنيع والتجزئة والسلع الاستهلاكية حيث سيوفرون فرصاً جديدة للدخل وتعزيز الكفاءة، ويجب على المؤسسات بهدف الاستفادة منها إعادة تصور نماذج الأعمال الخاصة بها أو مخاطر التخلف عن الركب الخاص بها".

وكلاء الذكاء الاصطناعي

يتمتع الوكلاء المعززون بالذكاء الاصطناعي بالقدرة على الإدراك، واتـخـاذ الـقـرارات والإجـراءات، وتحقيق الأهـداف في بيئاتهم إذ قد يتخذ هـؤلاء الوكلاء في حال غياب الإشراف البشري قرارات مهمة بسرعة قبل أن يلاحظها أحد. ولذلك، توصي جارتنر بأن تأخذ المؤسسات بعين الاعتبار دمج وكلاء الذكاء الاصطناعي في التخطيط الاستراتيجي عبر فهم قدرات وتطبيقات هؤلاء الوكلاء على نحو جيد خاصة مع تنامي مستويات استقلاليتهم وسهولةاستخدامهم.

ذكاء اتخاذ القرارات

يعد ذكاء اتخاذ القرارات تخصصاً عملياً يعزز عملية اتخاذ القرار من خـلال فهم الكيفية التي يتم من خلالها اتخاذ القرارات وتصميمها، وكيفية تقييم النتائج وإدارتها وتحسينها عبر الردود والملاحظات التي يتم جمعها. ومن خلال رقمنة القرارات واتخاذها بصفتها من أصول المؤسسات، يُسهم هذا التخصص في سد الفجوة بين الرؤى والأفكار من جهة والإجراءات العملية من جهة أخرى من أجل تحسين جودة اتخاذ القرار وتطبيق الإجراءات وتحقيق النتائج بشكل مستمر.

من جهته قال كريستيان ستيفان، مدر أبحاث أول لدى جارتنر: «لقد كشفت الضجة المُثارة حول وكلاء الذكاء الاصطناعي والذكاء الاصطناعي التوليدي، والضغوط التنظيمية المفروضة على أتمتة القرارات، وحالة عدم اليقين العالمية السائدة مؤخراً عن نقاط الضعف الكامنة في العمليات التجارية التقليدية وعملية اتخاذ القرار. ونتيجة لذلك، أصبحت المؤسسات الآن تسعى إلى عمليات اتخاذ قـرار تشتمل على عناصر السرعة والجودة، مع ضرورة أن تكون في ذات الوقت متسقة ومتوافقة ومنخفضة التكلفة وقادرة على التعامل مع التعقيدات والتغييرات".

النقود القابلة للبرمجة

تعد النقود القابلة للبرمجة أو الأموال الرقمية الذكية أي شكل من أشكال الأموال الرقمية التي يمكن برمجتها باستخدام برامج تحدد طريقة عملها استناداً إلى معايير خوارزمية، ويمكن لهذه الأموال أن تعتمد على الترميز المعززة بتقنية البلوك تشين والعقود الذكية بهدف زيادة مشاركة الأطراف الاقتصادية الفاعلة وبرمجة القيم المتبادلة. وسيتوجب على المؤسسات التعامل مع الأموال القابلة للبرمجة بهدف التواصل مع العملاء الآليين كنوع جديد من العملاء، إلى جانب النظراء التجاريين والموظفين.

واختتم ستيفان: «تمثل النقود القابلة للبرمجة تحولاً كبيراً بالنسبة إلى مقدمي الخدمات المالية إذ تتيح أصنافاً جديدة من الأسواق النقدية والأصول الرقمية، كما تحفز الابتكار في مجالات إيجاد القيمة والتمويل وتبادل الأصول، بما في ذلك عمليات التداول بين الآلات (MACHINE-TO-MACHINE) الأمر الذي سيعيد رسم ملامح سلاسل التوريد والقيمةالمالية".

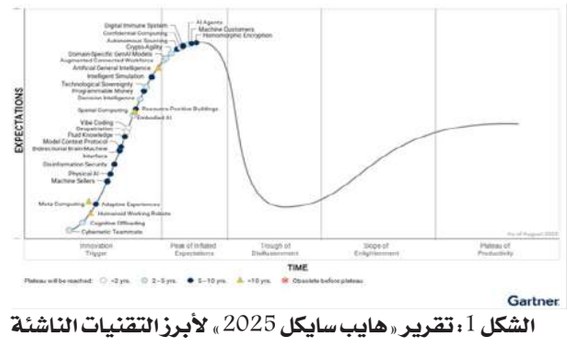

الشكل 1 : تقرير «هايب سايكل 2025» لأبرز التقنيات الناشئة

«شات جي بي تي» في قبضة القراصنة لإنشاء هوية عسكرية مزيفة وكوريا الجنوبية هدف مباشر

كتب : وائل الجعفري

كشف باحثون في الأمن السيبراني أن مجموعة من القراصنة يشتبه في أنها مدعومة من كوريا الشمالية، استخدمت «شات جي بي تي» ، لاستهداف جهات داخل كوريا الجنوبية.

والمجموعة المسماة «كيمسوكي» يعتقد أنها مكلفة من قبل النظام الكوري الشمالي بمهمة جمع المعلومات الاستخباراتية على مستوى العالم وربط الباحثون المجموعة بمحاولة تجسس حديثة ضد أهداف في كوريا الجنوبية.

استخدم أعضاء المجموعة أداة الذكاء الاصطناعي «شات جي بي تي» لإنشاء مسودة مزيفة لبطاقة هوية عسكرية كورية جنوبية، وجعلها تبدو أكثر واقعية، من أجل إرسالها في بريد إلكتروني يحتوي على برمجيات خبيثة قادرة على اختراق بيانات أجهزة المستلمين، وفقا لما ذكرته شركة «جينيانس» الكورية الجنوبية المتخصصة في الأمن السيبراني.

ورجح الخبراء أن تكون هذه الحملة الأخيرة قد استهدفت صحفيين وباحثين ونشطاء حقوق الإنسان يتابعون مستجدات كوريا الشمالية من داخل كوريا الجنوبية، باستخدام بريد إلكتروني عسكري مزيف. وقام باحثو «جينيانس» باستخدام «شات جي بي تي» أثناء التحقق من الوثيقة المزيفة. في البداية، رفضت الأداة إنشاء الهوية، ولكن بعد تعديلات في الطلبات، قام «شات جي بي تي» بإنشائها.

ورجحت وزارة الأمن الداخلي الأميركية، في تحذير صدر عام 2022، أن يكون النظام الكوري الشمالي هو من كلف مجموعة «كيمسوكي» بجمع المعلومات الاستخباراتية حول العالم.

وكشفت شركة «جينيانس»، في يوليو الماضي، استخدام عملاء كوريين شماليين للذكاء الاصطناعي كجزء من أعمالهم الاستخباراتية.

وفي حالة مشابهة، اكتشفت شركة «إنتروبيك»، في أغسطس الماضي، أن قراصنة كوريين شماليين يستخدمون أداة «كلاود كود»، المستخدمة في التوظيف والعمل عن بعد، في بناء هويات مزيفة لتجاوز أنظمة الحماية.

وفي فبراير الماضي، ذكرت شركة «أوبن إيه آي»، المطورة لروبوت المحادثة «شات جي بي تي»، أنها حظرت الحسابات الكورية الشمالية المشتبه في استخدامها لخدماتها في تجنيد عملاء، عبر إنشاء سير ذاتية مزيفة، ورسائل تعريفية، ومنشورات على وسائل التواصل الاجتماعي.

وتزعم الحكومة الأمريكية أن حكومة بيونغ يانغ تستخدم الهجمات السيبرانية، وسرقة العملات المشفرة، والشركات التقنية لجمع المعلومات والأموال، والالتفاف على العقوبات الدولية المفروضة عليها، خصوصًا على برامجها النووية، بحسب «بلومبرغ".

«معلومات الوزراء» يرصد اهم الفرص ومتطلبات النجاح في إعادة تدوير المخلفات الصلبة :

73 مليار دولار حجم السوق العالمية لتحويل النفايات إلى طاقة بحلول عام 2032

كتب : ساره نو الدين

أصدر مركز المعلومات ودعم اتخاذ القرار بمجلس الوزراء، تقريرًا أوضح من خلاله أهم الفرص المتاحة أمام الدولة المصرية لإعادة تدوير المخلفات الصلبة لإنتاج الطاقة، مشيراً إلى أن حجم السوق العالمية لتحويل النفايات إلى طاقة بلغ نحو 39.5 مليار دولار خلال عام 2023، مع تقديرات بتضاعف قيمة السوق وصولا إلى نحو 73.3 مليار دولار بحلول عام 2032، مع زيادة الوعي والتداعيات السلبية للتلوث البيئي والحاجة إلى تبني حلول مستدامة لإدارة النفايات تشجع اعتماد تقنيات تحويل النفايات إلى طاقة.

وأشار تقرير إدارة النفايات العالمية لعام 2024 الصادر عن برنامج الأمم المتحدة للبيئة، إلى أنه من المتوقع أن ينمو إنتاج النفايات الصلبة حول العالم من 2.1 مليار طن في عام 2023، إلى نحو3.8 مليارات طن بحلول عام 2050؛ مما يضفي مزيدًا من التكاليف على مختلف الاقتصادات، حيث بلغت التكلفة المباشرة العالمية لإدارة النفايات نحو 252 مليار دولار خلال عام 2020، ومع إضافة التكاليف المتمثلة في التلوث وتدهور الصحة العامة وتغير المناخ، ترتفع التكلفة الإجمالية إلى 361 مليار دولار، ومن المتوقع أن تتضاعف تلك التكلفة إلى 640.3 مليار دولار بحلول عام 2050، فيما قد تؤدي تدابير إدارة النفايات إلى خفض التكاليف إلى 270.2 مليار دولار.

ومن جهة أخرى، من المتوقع أن يرتفع الطلب العالمي على الكهرباء إلى نحو 53 ألف تيراوات ساعة بحلول عام 2050، مقارنة بنحو 12.9 تيراوات في عام 2020، وعليه تعد فرصة إعادة تدوير المخلفات الصلبة لإنتاج الطاقة خيارًا مناسبا لمختلف الاقتصادات ومن بينها مصر بهدف الحد من النفايات بجانب توليد الكهرباء في آن واحد.

وتعد سوق إعادة التدوير في مصر من الأسواق الواعدة، إذ من المتوقع أن تشهد نموا بمعدل نمو سنوي مركب قدره 6.7% خلال الفترة من عام 2023، إلى عام 2027 مدفوعة بزيادة الوعي البيئي بجانب تزايد التحضر والاستهلاك المصاحبين لتزايد تعداد السكان.

وأشار التقرير إلى أهمية فرصة إعادة تدوير المخلفات الصلبة لإنتاج الطاقة بالنسبة لمصر وذلك لعدة أسباب منها تقليل الاعتماد على المصادر التقليدية للطاقة: من خلال تحويل المخلفات الصلبة إلى طاقة مما يساعد على تحقيق الأمن الطاقي، وتعزيز الاستدامة في مجال الطاقة ، خلق فرص عمل جديدة وتعزيز الاقتصاد: حيث يمكن أن تسهم مشروعات إعادة تدوير المخلفات الصلبة في خلق فرص عمل جديدة في مجالات مثل جمع وفرز المخلفات، بالإضافة إلى التشغيل والصيانة لمرافق إنتاج الطاقة. هذا يسهم في تعزيز النمو الاقتصادي المحلي وزيادة دخل الأسر بالاضافة لتقليل التلوث وتحسين البيئة: إذ تساعد إعادة تدوير المخلفات الصلبة على تقليل كمية النفايات المرسلة إلى المدافن، مما يؤدي إلى تقليل التلوث الناتج عن حرق النفايات أو دفنها. كما يقلل انبعاثات الغازات الدفيئة، ويسهم في حماية البيئة.

وتناول التقرير مقومات نجاح الدولة لإعـادة تدوير المخلفات الصلبة لإنتاج الطاقة والتي تمثلت في تُعَد المخلفات البلدية النفايات الناجمة عن القطاع المنزلي ونفايات الشركات والمرافق العامة والتي يتم جمعها في مواقع مصممة للتخلص من النفايات المختلطة مع استخلاص السوائل أو الغازات القابلة للاحتراق أو الحرارة المصدر الأكبر للمخلفات الصلبة في مصر، وقد بلغ حجم المخلفات البلدية الصلبة المتولدة (القمامة) نحو 76.6 ألف طن يوميا وفقًا لإحصاءات الجهاز المركزي للتعبئة العامة والإحصاء عام 2022، بينما لا تتجاوز نسبة ما يتم تدويره 20%. مع إقرار مصر للعديد من التشريعات الداعمة في مجال إدارة النفايات، وفي مقدمتها القانون 202 لسنة 2020، الخاص بتنظيم إدارة المخلفات ولائحته التنفيذية الصادرة عام 2022، والذي يقوم على دعم الاقتصاد الدائري. وتخارج الحكومة من إدارة منظومة المخلفات الصلبة لإفساح المجال للقطاع الخاص.

بالاضافة لإنشاء جهاز تنظيم إدارة المخلفات عام 2015؛ بهدف تنظيم كافة العمليات المتعلقة بإدارة المخلفات، خاصّة المخلفات الصلبة البلدية بالتعاون مع الـوزارات والجهات المعنية محليًا ودوليًا كما سجلت استثمارات الحكومة في تأسيس البنية التحتية لمنظومة إدارة المخلفات نحو 9 مليارات جنيه، في إنشاء محطات وسيطة ومصانع تدوير ومدافن صحية، وغيرها في عام 2023، نفذت الدولة أول مشروعات تحويل المخلفات إلى طاقة بمنطقة أبو رواش بمحافظة الجيزة بتكلفة استثمارية قدرها 120 مليون دولار، كما تصل تكاليف التشغيل إلى نحو 5.5 ملايين دولار سنويًا، لإنتاج طاقة كهربائية قدرها 30 ميجاوات/ ساعة.

أما عن متطلبات نجاح الدولة المصرية والموارد المطلوبة لإعادة تدوير المخلفات الصلبة لإنتاج الطاقة فقد أشار المركز إلى أنها تتمثل في مواصلة الجهود الرامية إلى استقطاب تمويل المؤسسات الدولية في مشروعات إعادة تدوير المخلفات الصلبة بهدف الحصول على الطاقة ، دراسة سبل التعاون الدولي مع الشركاء الخارجيين في مجال إعادة تدوير المخلفات الإنتاج الطاقة، على غرار التعاون المصري الإيطالي في مجال إدارة المخلفات الصلبة في إطار الاتفاق الثالث لبرنامج مبادلة الديون مع إيطاليا مع تحديد المحافظات ذات الظهير الصحراوي، والتي تنتج كميات وفيرة من المخلفات الصلبة بهدف إنشاء مشروعات مجاورة لتحويل المخلفات المنتجة إلى طاقة علاوة على دمج القطاع غير الرسمي في خدمات جمع النفايات وإعـادة تدويرها، مع توفير برامج تدريبية في مجال إدارة المخلفات وتنظيمها.

من الاتصال إلى التنافسية: تعزيز التحول الرقمي في مصر من خلال شبكة الجيل الخامس

بقلم: كيفن مورفى

رئيس إريكسون شمال الشرق الأوسط وأفريقيا

تمتد مسيرة إريكسون في مصر لأكثر من قرن من الزمن، إذ بدأت هذه المسيرة في عام 1897، عندما ساهمنا في إنشاء أول مقسم هاتف في البلاد بالإسكندرية، إيذاناً ببداية شراكة قائمة على الابتكار والمرونة. وواصلنا العمل على مر الزمن بالتعاون مع المشغلين وصانعي السياسات في مصر لتوسيع نطاق الاتصال وتحديث الشبكات وتوفير مزايا تكنولوجيا الهاتف المحمول للملايين في مصر. واليوم، وبينما تُسرّع مصر من وتيرة تحولها الرقمي، لا تزال إريكسون ملتزمة بدعم طموحات البلاد على صعيد الجيل التالي من الاتصال، والمتمثل في شبكة الجيل الخامس المستقلة.

شبكة الجيل الخامس بوصفها عامل تمكين للاقتصاد المصري

تتجاوز جدوى شبكة الجيل الخامس المستقلة في مصر مجرد السرعات العالية لنقل البيانات على الهواتف الذكية. فهي توفر تجربة جيل خامس حقيقية، وزمن استجابة سريع، وتقسيماً أصلياً للشبكة، ووظائف سحابية أصلية، ما يتيح تقديم عروض اتصال متميز يمكن تصميمها خصيصًا لصناعات محددة وحالات استخدام مؤسسية. ويتعلق الأمر أيضاً بتمكين القطاعات التي تدعم الاقتصاد الوطني، إذ يمكن لقطاع التصنيع الاستفادة من شبكة الجيل الخامس المستقلة والاتصال المتميز لأتمتة خطوط الإنتاج، ونشر الأنظمة الروبوتية، وتمكين الصيانة التنبؤية، ما يجعل المصانع أكثر ذكاءً وكفاءة. وفي قطاع الخدمات اللوجستية والموانئ، لا سيما على طول قناة السويس، أحد أهم شرايين التجارة في العالم، تدعم شبكة الجيل الخامس عملية التتبع الفوري، وإدارة حركة المرور المدعومة بالذكاء الاصطناعي، وسلاسل التوريد الآمنة. أما في مجال الطاقة، فإن شبكة الجيل الخامس تربط الشبكات الذكية وتعزز تكامل المصادر المتجددة، بينما في قطاع الزراعة، يمكن لأجهزة الاستشعار التي تستخدم تقنية إنترنت الأشياء، وأنظمة الري القائمة على البيانات، زيادة الغلال والحفاظ على المياه من الهدر.

ويُظهر الزخم العالمي مدى تأثير هذا التحول الجذري، إذ يشير تقرير إريكسون للاتصالات المتنقلة، إلى أنه من المتوقع أن تستحوذ شبكات الجيل الخامس على حوالي ثلث اشتراكات الهاتف المحمول عالمياً هذا العام، مدعومةً بأكثر من 340 إطلاقاً تجارياً، وحوالي 70 عملية نشر مستقلة . وتُمثل عمليات النشر المستقلة هذه المنصة التي يُمكن من خلالها بناء الاتصال المتميز للشركات على نطاق واسع.

وجدير بالذكر أن مصر اقتربت مؤخرًا من إنجاز مهم يتمثل بإطلاق خدمات جيل خامس أولية على مستوى البلاد. ونحن نشهد كيف تعمل الحملات التسويقية التي تُروّج لخدمات الجيل الخامس الجديدة، بالإضافة إلى الانطباعات الأولى لمشتركي الجيل الخامس الذين يلمسون تحسينات حقيقية في سرعة نقل البيانات، على رفع مستوى قدرة مزودي خدمات الاتصالات على تلبية التوقعات. وسيتيح الانتقال من التطبيقات غير المستقلة إلى التغطية المستقلة الكاملة لشبكة الجيل الخامس للمُشغّلين الانتقال من تسويق إنترنت عريض النطاق أسرع للهواتف المحمولة إلى تقديم باقات اتصال مضمونة ومُصمّمة خصيصًا للشركات التي تُسوّق اتصالاً مُتميزاً.

وتُسلّط أحدث أبحاثنا حول قيمة شبكة الجيل الخامس الضوء على مستوىً عالمي، حيث سجّل مستخدمو الهواتف الذكية التي تدعم الجيل الخامس زيادة في استخدامهم تقنيةَ الواقع المعزز بنسبة 50% خلال العامين الماضيين، وهم يقضون عشرين دقيقة إضافية يوميًا في بث المحتوى عبر صيغ بث الفيديو المتقدمة مقارنةً بالعام الماضي. ونحن نشهد ارتفاعاً في مستويات الاستخدام، من خلال الجمع بين نظام تحديد مستويات السرعة، وحزم التطبيقات، والعروض القائمة على جودة الخدمة. ويخصص المستخدمون الذين يستخدمون باقات خدمة مبتكرة لتجربة العملاء أكثر من ثلث وقت بث الفيديو الخاص بهم للمحتوى المُحسّن، مقارنةً بربعهم فقط دون باقة. وتُعدّ تجربة العميل عاملاً محورياً لنجاح شركات الاتصالات، حيث يُبدي مستخدمو الهواتف الذكية التي تدعم الجيل الخامس استعدادًا لدفع رسوم إضافية تبلغ 11% مقابل هذه الخدمة للحصول على اتصال مُتميز.

وفي حين أن المستهلكين عموماً سريعون في استيعاب الاتجاهات والتقنيات الجديدة، إلا أنه لا يزال الطريق ممتداً أمام مزودي الخدمات، إذ تُظهر بياناتنا أنه في واحد وعشرين من أصل أربعة وثلاثين سوقًا، يبدو أن مستخدمي الهواتف الذكية راضون عن أداء شبكة الجيل الخامس مقارنةً بأداء شبكة الجيل الرابع. ومع ذلك، يختلف سبب عدم الرضا باختلاف الأسواق. ففي أسواق مثل اليابان وكوريا الجنوبية وتايوان، وعلى الرغم من احتلالها مرتبة عالية في سرعات الشبكة، فإن لدى المستهلكين توقعات مرتفعة للغاية بشأن أداء الجيل الخامس، وخاصةً مدى توافره. وتشمل الأسباب الأخرى لخيبة الأمل عدم الرضا عن أسعار وخطط الجيل الخامس، وعدم وجود تحسن ملحوظ في الأداء مقارنةً بالجيل الرابع، والذي قد يؤدي المهمة المطلوبة بشكل جيد، والضغط على شبكات الجيل الخامس حيث بدأت حصة حركة مرور الجيل الخامس في تجاوز الجيل الرابع. ويجب أيضًا النظر إلى هذه المعطيات في سياق مستهلكي الجيل الخامس المقبلين الذين هم مستخدمون رئيسيون ولديهم توقعات أعلى بشأن الأداء والقيمة وأقل تسامحًا مع فجوات التغطية.

وفي مصر، ومع تقدم مزودي خدمات الاتصالات في رحلتهم نحو نضج تقنية الجيل الخامس، تشير خبرتنا العالمية إلى أن تحقيق هذه الإمكانات سيعتمد على استراتيجية مثالية للطيف تُعطي الأولوية لكتل ترددات 100 ميجاهرتز المتجاورة في النطاق المتوسط، مُعززة بطيف نطاق منخفض لتحقيق نطاق تغطية أوسع. وهذا النموذج، الذي يتم تطبيقه بالفعل في الإمارات العربية المتحدة وقطر لبناء بعض أسرع شبكات الجيل الخامس في العالم، سيُمكّن مصر من تحسين تكاليف النشر وتعظيم الأداء والتغطية. أما على صعيد الشرق الأوسط وشمال إفريقيا، فمن المتوقع أن تُستحوذ شبكات الجيل الخامس على حوالي 61% من جميع اشتراكات الهاتف المحمول بحلول عام 2030 ، مع نمو قوي عبر قطاعات المستهلكين والشركات. ولدى مصر الفرصة لمواكبة هذا المسار وضمان قدرة صناعاتها على المنافسة عالميًا.

تعزيز الشمول وتحقيق تغطية على مستوى البلاد

لا يقتصر التحول الرقمي في مصر على مدنها الكبرى، إذ يجب أن يكون الشمول جزءًا لا يتجزأ من أي استراتيجية لشبكات الجيل الخامس. ومن المتوقع أن يُمثل الوصول اللاسلكي الثابت أكثر من 35% من اتصالات النطاق العريض الثابت الجديدة عالميًا بحلول عام 2030 ، وهو يُقدم حلاً فعالاً لتوسيع نطاق الاتصال عالي الجودة إلى المناطق التي تعاني من نقص الخدمات. ويُمكن للوصول اللاسلكي الثابت من خلال الاستفادة من انتشار شبكات الهاتف المحمول الحالية، توفير نطاق عريض موثوق، بسرعة وبتكلفة معقولة، ما يُساعد على سد الفجوة الرقمية بين المجتمعات الحضرية والريفية.

ولا بد هنا من الإشارة إلى أهمية الاستدامة بنفس قدر أهمية الوصول. فشبكات الجيل الخامس الحديثة أكثر كفاءة في استهلاك الطاقة من سابقاتها، ما يدعم التزامات مصر البيئية وضمان ألا يأتي نمو الاتصالات على حساب إصدار انبعاثات أعلى. وبهذه الطريقة، تتضافر استراتيجية الطيف الترددي، والطرح الشامل، والتصميم الموفر للطاقة لتحقيق تحول رقمي يعود بالنفع على الجميع.

تعزيز ريادة الأعمال والابتكار

ومن نافل القول إن الاقتصاد الرقمي في مصر هو اقتصاد مدفوعٌ بشكل رئيسي بشعبها، إذ يعد تعدادها السكاني من بين الأكبر في المنطقة، ويتميز شعبها بهيمنة الفئة الشابة، وتزخر البلاد بمواهب ريادية ترغب في رسم ملامح المستقبل. وسوف تُشكّل شبكات الجيل الخامس المستقلة والاتصال المتميز حافزًا للابتكار، إذ أنها تمنح الشركات الصغيرة والناشئة الأدوات اللازمة للمنافسة على نطاق أوسع.

وفي مجال التكنولوجيا المالية، تُمكّن شبكات الهاتف المحمول المتقدمة من توسيع نطاق المدفوعات الرقمية الآمنة وتسريع الشمول المالي، لا سيما في المجتمعات التي لا تزال تعاني من نقص الخدمات المصرفية التقليدية. وفي مجال الرعاية الصحية، يُمكّن الاتصال المتميز من التشخيص عن بُعد، وربط المستشفيات، وحلول الطب عن بُعد، التي تُتيح رعاية عالمية المستوى للمرضى أينما كانوا ودون أي مساومة على الجودة. وفي مجال التعليم، تُشغّل هذه التقنية الفصول الدراسية الرقمية الغامرة، وتُوسّع نطاق الوصول إلى المعرفة للطلاب في كل من المدن والمناطق الريفية. وتفتح تقنية الجيل الخامس الباب أمام موجة من النشاط الريادي الذي يُمكن أن يُعزز دور مصر في الاقتصاد الرقمي، إذ أنها تذلل العقبات أمام ابتكار خدمات جديدة.

ونحن في إريكسون ملتزمون بدعم هذه المنظومة، ونتعاون مع جامعات رائدة ومراكز أبحاث ومراكز ابتكار لتبادل الخبرات العالمية وبناء المهارات الرقمية. وتستطيع مصر من خلال الاستثمار في تنمية المواهب، الاستفادة من بنيتها السكانية الشاب، وضمان امتداد فوائد تقنية الجيل الخامس إلى جميع شرائح المجتمع.

أريستون تؤكد بدء التصنيع المحلي لأحدث سخانات المياه بتكنولوجيا إيطالية متطورة في مصر

كتب : غادة حلمي

كشفت أريستون، العالمية المتخصصة في حلول تسخين المياه والراحة المنزلية، عن بدء إنتاج مجموعة من سخانات أريستون للمياه في السوق المحلي، من خلال مصنعها الجديد بمدينة السادس من أكتوبر. جاء هذا الإعلان خلال حفل خاص حضره كل من أومبرتو جي كروفيلا، نائب الرئيس التنفيذي لمنطقة الشرق الأوسـط وأفريقيا وآسيا في مجموعة أريستون، وإيمانويل جيومي، رئيس منطقة غرب AMEA والتي تضم الشرق الأوسط وأفريقيا ودول آسيا في مجموعة أريستون، وطارق رفعت، المدير الإقليمي لمصر، بمجموعة أريستون.

يمثل هذا الإعلان نقلة نوعية هامة في مسيرة أريستون بالسوق المصري، بما يعكس التزامها الاستراتيجي بهذا السوق، وجهودها لتعزيز التصنيع المحلي ودعم المنتجات المبتكرة. سيلبي المصنع الجديد احتياجات السوق المصري من سخانات مياه أريستون، مع إمكانية التوسع لأغراض التصدير للأسواق الإقليمية المجاورة بالشرق الأوسط وأفريقيا.

يقام مصنع أريستون الجديد في مدينة 6 أكتوبر على مساحة 40 ألف متر مربع. كما يوفر هذا المصنع المئات من فرص العمل، بما يتيح للشركة اقتناص فرص النمو الإقليمية من خلال إنتاج أحدث سخانات المياه، وتقديم حلول تسخين المياه المتقدمة والتي تلبي احتياجات المستهلكين في أسواق أفريقيا والشرق الأوسط.

لا تفصح شركة أريستون عن أرقام الاستثمارات. ويعكس إنشاء هذا المصنع التزام الشركة الراسخ بالسوق المصري، مع التركيز على توسيع نطاق التصنيع المحلي، وتوفير فرص العمل، ودعم النمو المستدام في المستقبل.

كما تقدم شركة أريستون ايضاً 20 موديلًا جديداً من سخانات المياه التي تحمل شعار «صُنع في مصر»، ليصل إجمالي محفظة منتجات أريستون في السوق المحلي لأكثر من 60 منتجًا متنوعًا تشمل سخانات مياه التخزين الكهربائية والسخانات الفورية التي تعمل بالغاز.

من جهته قال أومبرتو جي كروفيلا، نائب الرئيس التنفيذي لمنطقة الشرق الأوسط وأفريقيا وآسيا في مجموعة أريستون، «إنّ إطلاق خط الإنتاج المحلي الجديد لسخانات مياه أريستون في مصر يمثل نقلة هامة في استراتيجيتنا بالسوق المحلي. إنّ قرار التصنيع المحلي لسخانات أريستون بأحدث تكنولوجيا إيطالية في مصر يؤكد التزامنا الثابت تجاه هذا السوق الإقليمي عبر تقديم منتجات متطورة تجمع بين التصميمات الحديثة والهندسة الإيطالية المبتكرة، والحلول العملية التي تلبي احتياجات الأسر المصرية."

ومن بين المنتجات الجديدة التي سيقدمها مصنع أريستون، مجموعة «روبيس RUBIS" التي تضم سلسلة من سخانات مياه التخزين الكهربائية المصممة وفقًا لأعلى معايير الجودة العالمية. ستتوافر سخانات هذه المجموعة بسعات تتراوح بين 15 و100 لتر، وتتميز بخزانات مطلية بالمينا ومزودة بتقنية درع التيتانيوم أو TitanShield لمقاومة التآكل، فضلًا عن مكونات التسخين المصنوعة من النحاس لضمان المتانة والاعتمادية، بالإضافة للعزل الحراري الصديق للبيئة. تمنح أريستون عملائها ضمانًا يمتد لخمس سنوات على خزان هذا السخان. تتميز مجموعة «روبيس" RUBIS بتصميمها الإيطالي العصري والمدمج للمصمم العالمي أمبرتو باليرمو الحاصل على جوائز عالمية، بحيث تناسب هذه السخانات مختلف المساحات في المنازل المصرية عند تركيبها.

بالإضافة لمجموعة روبيس RUBIS، ستنضم مجموعة «سبيد إيفو SPEED EVO" من سخانات المياه الفورية التي تعمل بالغاز، لخط الإنتاج المحلي قريباً. توفر هذه المجموعة من السخانات الغازية تدفقاً فورياً مستمراً من المياه الساخنة، بدعم من أحدث تقنيات الإشعال، والأداء الموفر للطاقة، وأنظمة الأمان المتقدمة.

تجدر الإشارة أن مصر تُعد واحدة من أهم الأسواق الإقليمية الواعدة في المنطقة، حيث يتزايد الطلب على حلول الراحة الحرارية نتيجة النمو العمراني المتسارع، والتوسع في مشروعات الإسكان.

الصين تتهم «إنفيديا» بممارسة الاحتكار وتزيد ضغوط المفاوضات مع أميركا

كتب : اسلام توفيق

خلصت الصين إلى أن شركة «إنفيديا» انتهكت قوانين مكافحة الاحتكار في صفقة بارزة تعود إلى عام 2020، في خطوة من شأنها أن تصعّد الضغوط على واشنطن في ظلّ المفاوضات التجارية الحساسة الجارية بين البلدين.

وأعلنت «إدارة الدولة لتنظيم السوق» في بكين أن شركة صناعة الرقائق الأميركية خالفت قوانين مكافحة الاحتكار عقب استحواذها على شركة معدات الشبكات «ميلانوكس تكنولوجيز" (MELLANOX TECHNOLOGIES)، بعد أن أجرت تحقيقاً أولياً في القضية. وتراجع سهم «إنفيديا» بنحو 2% في تعاملات ما قبل افتتاح السوق، فيما قلّصت العقود الآجلة للمؤشرات الأميركية مكاسبها.

جاء الإعلان المفاجئ فيما يواصل مسؤولون أميركيون وصينيون في مدريد جولة ثانية من المحادثات الموسعة بشأن الرسوم الجمركية التي قد تحدد ملامح العلاقة بين أكبر اقتصادين في العالم. كما أعلنت الصين في عطلة نهاية الأسبوع فتح تحقيق لمكافحة الإغراق يستهدف نوعاً من أشباه الموصلات التي تنتجها شركات أميركية من بينها «تكساس إنسترومنتس" (TEXAS INSTRUMENTS)، ما أدى إلى تراجع سهمها بنحو 2% في تداولات ما قبل السوق.

ولم تُحدد الهيئة الناظمة الصينية يوم الاثنين أي نوع من الإجراءات التصحيحية ستفرضها على «إنفيديا»، لكنها أشارت إلى أنها ستواصل التحقيق حول الشركة. ولم ترد «إنفيديا» فوراً على طلب للتعليق أُرسل عبر البريد الإلكتروني خارج ساعات الدوام الرسمية.

باتت «إنفيديا» هذا العام في قلب محادثات حساسة بين بكين وواشنطن، نظراً لدورها المحوري في تطوير التقنيات المستقبلية وعلى رأسها الذكاء الاصطناعي. إذ تهيمن «إنفيديا» على سوق الرقائق الأساسية لتشغيل وبناء خدمات الذكاء الاصطناعي لدى شركات مثل «ميتا بلاتفورمز» و«ديب سيك".

وكانت بكين قد فتحت في ديسمبر تحقيقاً بشأن استحواذ «إنفيديا» على «ميلانوكس»، مستهدفة بذلك الشركة الأعلى قيمة سوقية في العالم، وذلك بعد منحت موافقتها على الصفقة البالغة 7 مليارات دولار قبل أربع سنوات، بشرط عدم تمييز «

Khaled Hassan, Editor-in-Chief of Alam Rakamy, to" Nile News " :

Roblox cannot be demonized, and we must raise awareness of how to maximize the benefits of video games.

Used by 85 million: An important step by the Supreme Council for Media to explore how to reduce the risks of Roblox

By: Mohamed Essam

Journalist Khaled Hassan, Editor-in-Chief of Alam Rakamy, emphasized that we cannot demonize the video game industry in general, as the size of this industry is approximately $200 billion worldwide and is expected to double by 2030. However, it is important for all concerned parties to combine their efforts in coordination and work to maximize the benefits of this industry, whether by developing video games that are compatible with our traditions and societal norms, or by guiding our youth and children, of all ages, to benefit from video games in the fields of education, interactive learning, and productive entertainment, which contributes to building their minds in a comprehensive manner. Organization.

This came during his television interview with Nile News Channel, commenting on the Supreme Council for Media Regulation's meeting, chaired by Engineer Khaled Abdel Aziz. Several important issues and topics in the media arena were discussed. The Council Chairman pointed out the importance of cooperation and joint coordination between various media institutions to reach recommendations with specific timings for developing the required roadmap. He added that there is a need to develop the technological infrastructure of media institutions and invest in modern devices and digital broadcasting platforms, as social media has become an influential source of media. The Council also decided to continue discussing and studying scenarios for dealing with the Roblox game, in order to preserve children's behavior, protect them from moral and behavioral risks, and enhance children's digital safety.

Hassan explained that the Roblox platform, developed by the American company Roblox Corporation more than 20 years ago, is not just an electronic game. Rather, it is a comprehensive platform and one of the most important specialized gaming platforms. It allows users to play a wide range of games, in addition to the ability to create games and experiences with other players. This has made it widely popular among people, especially among teenagers. Roblox is described as a virtual world for children, given its inclusion of millions of games and interactive environments, known as "experiences." This has made it the most

popular game, with the number of its users reaching 85 million in 2024, 40% of whom are children and teenagers.

The editor-in-chief of "Alam Rakamy" pointed out that the Roblox online gaming platform, like other technological and entertainment tools, has positive aspects, including ease of access for children, the ability to download and use it, and its free games and creative tools, making it particularly attractive to young players. The platform is a complete social media platform integrated with gameplay and easy interaction between players. It contains tens of millions of games, and provides an interactive space for developers to create games and earn money. Developers represent 2% of the game's total users. It's easy to register in the game in less than two minutes. It also offers educational spaces that allow teachers to create simulations of historical events and facts to facilitate interactive learning. The platform is free on all platforms, with some paid features. It works on phones, computers, PlayStation, and Xbox.

He added that among the negative aspects of the platform is that it is a dangerous arena rife with harassment, blackmail, and immoral content. Its virtual world attracts millions of children daily, amid a near-total absence of oversight and child protection. Journalist Khaled Hassan explained that this particular platform has recently faced accusations that it poses significant risks to children and adolescents, as it contains inappropriate content. This prompted Al-Azhar to issue an official statement regarding the dangers of the game "Roblox." According to some educational experts and psychologists, the platform is not an ideal choice for young children, especially if they use the platform excessively or engage in games or social content beyond their maturity level. Here, we examine the risks children may face while playing, including that some online activities in these games are designed to keep users playing for as long as possible, and Roblox is one of them. According to the American Academy of Pediatrics (AAP), Roblox's social aspect, in-game rewards system, and unlimited gaming options make it difficult for children to give it up for other activities.

Another added risk is that the Roblox platform boasts an abundance of content suitable for children. However, some games may not be suitable for young children, including games involving shooting or warfare, horror games and "jump scares," or romantic and sexual relationships between avatars. Although the platform has imposed age restrictions on some games, in reality, users 8 years or younger can access games that Roblox has deemed to contain "mild" or "simple" adult content. They need parental permission through email verification to access "moderate" content, which contains moderate violence, mild realistic blood and gore, moderate crude humor, non-playable gambling content, and moderate fear. Children can bypass this barrier by using a higher age when registering for their accounts, as only users 13 years and older are required to prove their age using ID.

Dubai Quality Group and Balsam Academy Launch the 2nd Cycle of the Global Medical Excellence Award 2025

By : Wael Magdy

Under the esteemed patronage of H.H. Sheikh Ahmed Bin Saeed Al Maktoum, President of the Dubai Civil Aviation Authority, Chairman and Chief Executive of Emirates Airline & Group, and Patron of Dubai Quality Group, and in line with the UAE leaders' vision the Dubai Quality Group (DQG), in collaboration with Balsam Academy for Medical Education and Research, announces the launch of the 2nd cycle of the Global Medical Excellence Award. The award is open to medical and healthcare institutions in the public and private sectors worldwide, with applications accepted from September 10, 2025. It aims at promoting innovation, institutional excellence, and the application of international best practices in the medical field , while enhancing performance, resilience, and sustainability in the healthcare sector.

Ms. Samira Mohammed, Director General of Dubai Quality Group, stated, "In line with the directives of HH Sheikh Mohammed bin Zayed Al Nahyan, President of the UAE, and HH Sheikh Mohammed bin Rashid Al Maktoum, Vice President and Prime Minister of the UAE and Ruler of Dubai, as well as the UAE Leaders vision and strategy towards excellence and sustainable development across various industries , and to strengthen the UAE's competitive position globally in the healthcare sector , Dubai Quality Group is proud to collaborate with Balsam Academy in launching the 2nd cycle of the Global Medical Excellence Award. The award aims at fostering of excellence and quality culture within the healthcare sector, empower medical and healthcare skills locally, regionally, and internationally, and support innovation in healthcare through exceptional standards based on patient safety, performance efficiency, ethical practice, and medical responsibility. Through this initiative, Dubai Quality Group, seek to position the UAE as a hub of medical excellence and medical tourism, encourage innovative healthcare initiatives, promote the best evidence-based medical practices, connect quality with prevention, sustainability, and health equity, and ultimately recognise institutions and individuals who have made a lasting impact in the healthcare sector."

Mrs. Samira added that in the 2nd cycle, efforts have been made to enhance the award model, updating its categories to include hospitals, clinics, individuals, and medical education.

AMAN Holding, Bokra Holding, and Rehla Rides Launch a Strategic Partnership with Nissan Egypt to Create Job Opportunities for Youth

By : Mohamed Elkholy

In a move that reflects its commitment to supporting financial inclusion and empowering youth economically, AMAN Holding, a Raya Holding subsidiary and the most integrated fintech group in Egypt, announced the launch of a new initiative in collaboration with Bokra Holding, Rehla Rides for Transport Services, and Nissan Egypt.

Commenting on the partnership, Eng. Hazem Moghazi, Co-CEO of Business and Commercial Affairs at AMAN Holding, stated: "Such partnerships represent an important step toward expanding the base of financial solution beneficiaries, allowing new groups to join the financial inclusion umbrella, in line with the state's ambitious vision. At AMAN Holding, we believe in our pivotal role in empowering youth and supporting the national economy through innovative and effective financial solutions. With more than 21.3 million young people in Egypt, it was imperative for us to focus on creating tailored solutions that open new avenues of employment. We are proud to be part

of this collaboration with 'Nissan Egypt,' 'Rehla Rides,' and 'Bokra Holding,' working together to create real job opportunities by facilitating ownership of modern, reliable cars that allow youth to join Egypt's growing ride-hailing market."

On his part, Mr. Ayman Elsawy, CEO of Bokra Holding, said: "This partnership builds on our strategy at 'Bokra' to deliver innovative savings solutions that support buisnesses and simplify individuals' lives. Following the launch of the upgraded 'Bokra' app, and our success in becoming the first digital savings platform in real assets through Sharia-compliant sukuk, we reaffirm our commitment to developing products and services aligned with market needs and customer aspirations. At 'Bokra', we believe strategic partnerships are a cornerstone for empowering youth and supporting the national economy, while aligning with Egypt Vision 2030 by providing individuals with tools that improve their standard of living. Through our collaboration with 'AMAN Holding' and 'Rehla Rides,' we continue our mission to help individuals preserve the value of their money and achieve their financial goals through asset-based savings."

Echoing this vision, Entrepreneur & Eng. Mohamed Aboulnaga Nagaty, Co-Founder of Arrw, added: "Our Alexandria pilot is still running successfully, delivering a safe, high-quality service that showcases the efficiency of Egyptian transport solutions and offers a unique smart mobility experience. Today, the financing provided by 'AMAN Holding,' 'Bokra Holding,' and 'Nissan Egypt' opens new horizons for youth to invest their capabilities. At 'Arrw,' we are proud of this partnership and look forward to a future full of growth and new possibilities that will enhance our services and further develop the smart transport sector in Egypt."

Alibaba has launched Qwen3-Next, a brand-new model architecture optimized for long-context understanding

By : Mohamed Elkholy

Alibaba has launched Qwen3-Next, a brand-new model architecture optimized for long-context understanding, large parameter scale, and unprecedented computational efficiency. Through a suite of architectural innovations, including hybrid attention mechanism and a highly sparse Mixture of Expert (MoE) architecture, Qwen3-Next delivers remarkable performance while minimizing computational cost.

The inaugural model with this novel architecture, Qwen3-Next-80B-A3B-Base, is an 80-billion-parameter model that activates only 3 billion parameters during inference. Both Instruct (non-thinking) and Thinking modes are now open sourced and available on Hugging Face, Kaggle and Alibaba Cloud's ModelScope community.

Notably, Qwen3-Next-80B-A3B-Base surpasses the dense Qwen3-32B model, while using less than 10% of its training cost (measured in GPU hours). During inference, it delivers more than 10x higher throughput than Qwen3-32B when handling context lengths exceeding 32K tokens, achieving supreme efficiency in both training and inference.

The Qwen3-Next-80B-A3B-Instruct model matches the performance of Alibaba's flagship model Qwen3-235B-A22B-Instruct-2507, while excelling in ultra-long-context scenarios - It natively supports a context window of 256K tokens, extendable up to 1 million tokens. The Qwen3-Next-80B-A3B-Thinking excels at complex reasoning tasks, outperforming even a leading close-sourced thinking model across multiple benchmarks, and approaching the performance of the flagship thinking model Qwen3-235B-A22B-Thinking-2507.

The strong performance with ultra efficiency is made possible through architectural innovations, including hybrid attention, which replaces standard attention with the combination of Gated DeltaNet and Gated Attention, enhancing in-context learning capability while improving computational efficiency; Ultra-Sparce MoE design, which activates only 3.7% of parameters (3B out of 80B) per inference step, greatly reducing compute cost without sacrificing model quality; Multi-Token Prediction (MTP), which boosts both model performance and inference efficiency.

Lawyer Ahmed Elnaggar Participates in the Fifth Edition of (EEA) as an Ecosystem Partner

By : Islam Tawfik

Egypt's Entrepreneur Awards (EEA) announced during the press conference launching its fifth edition, the participation of Elnaggar & Partners, a leading law firm for corporate legal consultancy and advocacy, as an ecosystem partner. Through this partnership, Ahmed Elnaggar, Founder and Managing Partner of the firm, will provide specialized workshops and legal consultations to shortlisted and winning companies, in addition to sponsoring the expansion of one of the winning companies in the UAE, by supporting them with the necessary licensing, transactions, and legal advisory services. This initiative reflects his commitment to supporting entrepreneurs and empowering them to expand in a more enlightened and sustainable business environment.

Ahmed Elnaggar, Founder and CEO of Elnaggar & Partners, commented: "We are proud to partner with Egypt's Entrepreneur Awards as an ecosystem partner in its fifth edition. At Elnaggar & Partners, we believe that legal knowledge should be an enabler, not a barrier, for entrepreneurs. Through our workshops, consultations, and mentorship, we aim to equip finalists and winners with the legal tools they need to expand confidently, scale sustainably, and unlock new opportunities in Egypt and the UAE."

Future Skills Academy... A Launchpad to a Dynamic Labor Market

By : Ghada Halmy

In a landmark effort to boost Arab youth preparedness for a rapidly transforming era, the Mohammed bin Rashid Al Maktoum Knowledge Foundation (MBRF) and the United Nations Development Programme (UNDP), alongside Coursera, introduced the Future Skills Academy. This innovative platform seeks to close critical skills gaps and harness Arab talent to drive innovation, entrepreneurship, and sustainable development.

The Academy embodies a strategic initiative crafted to address the economic demands of the Arab region. It targets equipping 10 million Arab learners, including young graduates, with future-ready skills by 2030, promoting economic recovery and prosperity through enhanced workforce capabilities.

Gartner Unveils Top Emerging Technologies to Support Autonomous Business Machine Customers, AI Agents

By : Wael Elgafry

Gartner, Inc., a business and technology insights company, has unveiled the 2025 Hype Cycle for Emerging Technologies. Many of the top technology innovations to watch this year support the new autonomous business era, including machine customers, AI agents, decision intelligence and programmable money.

Gartner Hype Cycles provide a graphic representation of the maturity and adoption of technologies and applications, and how they are potentially relevant to solving real business problems and exploiting new opportunities. Gartner Hype Cycle methodology gives a view of how a technology or application will evolve over time, providing a sound source of insight to manage its deployment within the context of specific business goals.

"After years of digital transformation, organizations now face new disruption as AI and automation reshape competition, customers, products, operations and leadership," said, Marty Resnick, VP Analyst at Gartner. "In this new autonomous business era, CIOs must assess how emerging technologies can create competitive differentiation, unlock greater efficiencies and capture new growth opportunities."

The Hype Cycle for Emerging Technologies is unique among Gartner Hype Cycles because it distills key insights from more than 2,000 technologies and applied frameworks that Gartner profiles each year into a succinct set of "must-know" emerging technologies. These technologies have potential to deliver transformational benefits within the next two to 10 years

Mercedes-AMG PETRONAS F1 Team Shifts into High Gear with SAP Cloud ERP, Driving Precision and Performance

By : Islam Tawfik

SAP SE has announced that the Mercedes-AMG PETRONAS F1Team is leveraging SAP's intelligent enterprise solutions to drive operational excellence, innovation, and regulatory compliance as the sport prepares for the new 2026 FIA Financial Regulations With the 2026 cost cap set to increase to $215 million to accommodate new technical regulations and previously exempted items, Formula One teams face growing complexity in managing performance within strict financial boundaries. Mercedes-AMG PETRONAS F1 Team has partnered with SAP to meet this challenge head-on.

Once the Team adopts SAP Cloud ERP Private as its digital core, the team will be enabled with real-time financial insights, predictive analytics, and streamlined operations across the organization. The team will also be able to utilize SAP Business AI to forecast budget needs, optimize supply chains, and manage inventory with precision –critical capabilities under the evolving cost cap framework.

A key use case is the management of the team's stock inventory, where SAP Cloud ERP Private serves as the foundation for tracking and valuing over 14,500 individual components in each race car. This system reduces manual effort in reporting to the FIA and ensures accurate, real-time valuation of parts – an essential requirement under the new financial regulations. Additionally, the cloud-based architecture ensures high availability, especially important during race weekends when operations are most critical."SAP's technology gives us the agility and transparency we need to compete at the highest level while staying within the financial guardrails of the sport," said Michael Taylor, Director of IT at the Mercedes-AMG PETRONAS F1 Team. "With SAP, we're not just racing faster – we're racing smarter."The 2026 cost cap regulations, which include broader expense categories and stricter reporting requirements, demand a new level of financial discipline.

Connectivity to Competitiveness: Powering Egypt's Digital Transformation with 5G

KEVIN MURPHY

Ericsson's story in Egypt is more than a century in the making. In 1897, we helped establish the country's first telephone exchange in Alexandria, marking the beginning of a partnership built on innovation and resilience. Over the decades, we have worked side by side with Egyptian operators and policymakers to expand connectivity, modernize networks and bring the benefits of mobile technology to millions of people. Today, as Egypt accelerates its digital transformation, Ericsson remains as committed as ever to supporting the nation's ambitions with the next generation of connectivity: 5G Standalone (SA).

5G as an Enabler of Egypt's Economy

The case for 5G SA in Egypt extends far beyond faster speeds on a smartphone. 5G SA delivers the true 5G experience, low latency, native network slicing, and cloud-native core functions which together enable differentiated connectivity offerings that can be tailored to specific industries and enterprise use cases. It is about enabling the sectors that underpin the national economy. Manufacturing can leverage 5G SA and differentiated connectivity to automate production lines, deploy robotics and enable predictive maintenance, making factories smarter and more efficient. In logistics and ports, particularly along the Suez Canal, one of the world's most vital trade arteries, 5G supports real-time tracking, AI-driven traffic management and secure supply chains. In energy, it connects smart grids and enhances the integration of renewable sources, while in agriculture, IoT sensors and data-driven irrigation can increase yields and conserve water.

Global momentum shows how transformative this shift can be. According to the Ericsson Mobility Report, 5G is on track to account for about one-third of mobile subscriptions worldwide this year, supported by more than 340 commercial launches and some 70 standalone deployments . Those standalone deployments are the platform on which Differentiated Connectivity for enterprises can be built at scale.

Egypt recently approached an important milestone by introducing initial 5G services nationwide. Marketing campaigns promoting new 5G services as well as first impressions of 5G subscribers experiencing throughput enhancements raise the bar for CSPs to meet the expectations. Moving from non-standalone implementations to full 5G SA will allow operators to transition from marketing faster mobile broadband to offering guaranteed, tailor-made connectivity packages for enterprise commercialising differentiated connectivity.

Our latest research on the value of 5G highlights on global level 5G smartphone users are increasing their Augmented Reality (AR) usage by 50 percent in the last two years and spending twenty extra minutes daily streaming content through advanced video streaming formats compared to a year ago. Through the combination of speed tiering, app bundling, and quality of service (QoS)-led offerings, we are seeing these propositions driving up usage. Users with innovative customer experience service bundles allocate over one-third of their video streaming time to enhanced content, compared to only one quarter without a bundle. Customer experience is central to the future of Telco success, with 5G smartphone users having a willingness to pay an 11% premium for such a service for differentiated connectivity. While consumers are quick to pick up new trends and technology, service providers are still on the journey. Our data shows that in twenty-one out of thirty-four markets, smartphone users appear satisfied with 5G compared to 4G network performance. However, the reason for dissatisfaction varies across markets. In markets like Japan, South Korea, and Taiwan, despite ranking high for network speeds, consumers have extremely elevated expectations on 5G performance, especially availability. Other reasons for disappointment include dissatisfaction with 5G pricing and plans, lack of perceived performance boost compared to 4G, which tends to do the job well, and the strain on 5G networks as the share of 5G traffic starts to overtake 4G. This also needs to be seen in the context of 5G next wave consumers who are mainstream users and have higher expectations on performance and value and are less forgiving of coverage gaps.

In Egypt, as CSPs advance in their 5G maturity journey, our global experience indicates that realizing this potential will depend on an optimal spectrum strategy that prioritizes contiguous 100 MHz blocks in the mid-band, complemented by low-band spectrum for wider reach. This model, already applied in the UAE and Qatar to build some of the world's fastest 5G networks, would enable Egypt to optimize deployment costs while maximizing performance and coverage. In the Middle East and North Africa, 5G is forecast to represent about 61 percent of all mobile subscriptions by 2030 , with strong growth across consumer and enterprise segments. Egypt has the opportunity to align with this trajectory and ensure its industries are globally competitive.

Driving Inclusion and National Reach

Egypt's digital transformation cannot be confined to its major cities. Inclusion must be built into the foundation of any 5G strategy. Fixed Wireless Access (FWA) is expected to represent more than 35 percent of new fixed broadband connections globally by 2030 , and it offers a powerful solution for extending high-quality connectivity to underserved areas. By leveraging existing mobile footprints, FWA can deliver reliable broadband quickly and economically, helping close the digital divide between urban and rural communities.

Beyond access, sustainability matters. Modern 5G networks are more energy-efficient than their predecessors, supporting Egypt's environmental commitments while ensuring that connectivity growth does not come at the cost of higher emissions. In this way, spectrum strategy, inclusive rollout and energy-efficient design work hand in hand to deliver a digital transformation that benefits all.

Fueling Entrepreneurship and Innovation

Egypt's digital economy is also driven by its people. With one of the largest and youngest populations in the region, the country is rich with entrepreneurial talent eager to shape the future. Here, 5G SA and differentiated connectivity will act as a catalyst for innovation, giving small businesses and start-ups the tools they need to compete on a larger stage.

In fintech, advanced mobile networks can expand secure digital payments and accelerate financial inclusion, particularly for communities that remain underserved by traditional banking. In healthcare, differentiated connectivity enables remote diagnostics, connected hospitals and telemedicine solutions that bring world-class care closer to patients without compromise. In education, it powers immersive digital classrooms and expands access to knowledge for students in both cities and rural areas. By lowering barriers to entry for new services, 5G opens the door for a wave of entrepreneurial activity that can strengthen Egypt's role in the digital economy.

We at Ericsson are committed to supporting this ecosystem. We partner with universities, research centers and innovation hubs to share global expertise and build digital skills. By investing in talent development, Egypt can harness its youth dividend and ensure the benefits of 5G extend across society.

President of Ericsson North Middle East and Africa

Minister of Communications: We aim to increase the contribution of artificial intelligence to Egypt's GDP to 7.7% by 2030

By: Bakinam Khaled

Dr. Amr Talaat, Minister of Communications and Information Technology, emphasized that Egypt's growing ability to attract more investments from global and regional companies operating in the outsourcing sector is the result of the fruitful efforts made by those working in the communications and information technology sector to advance and enhance its position. He explained that the training, technical, and creative movement are among the most important factors attracting international companies to establish outsourcing centers in Egypt. He pointed out that outsourcing exports grew by 80% over three years, reaching $4.3 billion in 2024. The number of outsourcing specialists has also increased to more than 160,000, representing a growth rate of 70%. Additionally, the number of companies operating in this field in Egypt has tripled, from 64 to more than 180. This was stated by Dr. Amr Talaat during the annual celebration of the Etisalat Association, marking its 21st anniversary. He pointed out that a clear vision was a key feature of the second edition of the National AI Strategy, which set specific goals for the next five years (2025-2030), most notably for AI's contribution to Egypt's GDP to reach 7.7%. He explained that the strategy is based on six pillars: First, possessing the infrastructure and computing resources to meet the requirements of the Ministry of Communications and Information Technology and its affiliated entities, with the participation of 250 AI startups. Second, establishing a governance framework for data exchange, based on the importance of the data matrix in enriching various algorithms to enable the Egyptian information society to advance in the field of AI. Third, building a governance and regulatory framework, which includes issuing a Personal Data Protection Law, launching the Cloud First Policy, the Egyptian Charter for Responsible AI, and the Open Data Policy. The fourth axis relates to applications with a developmental impact, with their launch in a number of sectors, most notably healthcare, through the launch of an early detection system for breast cancer, and the justice sector, through the launch of an application to convert spoken texts into written text. He emphasized the ongoing efforts to launch more applications in various sectors. Talaat explained that the fifth axis focuses on capacity building and expanding the base of specialists

in the field of artificial intelligence. Last year's goal was to train 500,000 trainees over the course of a year in various fields of communications and information technology, while we aim to train 30,000 specialists in artificial intelligence by 2030. He pointed out that the sixth axis focuses on raising community awareness of artificial intelligence, with the goal of enabling a quarter of government employees to make a qualitative impact in their work performance by relying on its tools, and enabling 36% of citizens to use its applications in various aspects of life. Dr. Amr Talaat explained that the characteristic of mastery is evident in the ministry's efforts to develop the mobile phone industry in Egypt. He added that studies began last year in cooperation with a group of companies operating in this industry in Egypt, and a five-year strategy was developed to develop the industry by expanding the number of factories, increasing the number of manufactured devices, encouraging exports, and deepening local added value. Dr. Amr Talaat noted that there are currently 14 mobile phone factories in Egypt, and that exports are scheduled to begin late this year and early next year. He explained that last year saw the production of 3.5 million units, while factories' commitments reach 9 million units by 2025. He emphasized that the goal is to increase production capacity in the coming years, deepen local added value, and expand exports by leveraging free trade agreements that give Egyptian manufacturers a competitive advantage.

For his part, Engineer Hossam Megahed, Chairman of the Etisalat Association, said: "We are pleased to meet in the 21st year of the Etisalat Association, in the presence of our esteemed members and His Excellency Dr. Amr Talaat, Minister of Communications and Information Technology, whom we greatly appreciate for his trust and continuous support. The past years have witnessed many achievements of which we are proud, starting from launching initiatives to enhance the capabilities of our member companies, through expanding areas of cooperation with local and international partners, to supporting digital transformation and entrepreneurship in Egypt. The Egypt AI Readiness Report is a testament to this. This can only be achieved through close cooperation between all components of the system: civil society, companies, and the government. Today's meeting is a great incentive for all of us to continue working hard and a strong push towards achieving further accomplishments that serve the sector and its companies, and support the competitiveness of the Egyptian economy in the fields of information and communications technology. We look forward to opening new horizons for investment and innovation during the next phase, and continuing our role as a unifying platform that supports our members and contributes to achieving Egypt's digital vision. " During the ceremony, Dr. Amr Talaat, Eng. Hossam Megahed, and Dr. Ali Menisi, Chairman of SEE, presented the 2024/2025 edition of the late Dr. Tarek Kamel Entrepreneurship and Creativity Competition Award to Mohamed Tarek and Naglaa Mohamed, founders of P Vita, an Egyptian startup specializing in biotechnology and artificial intelligence, which converts waste into fertilizer.

AI's Role in Shaping the Future of Publishing

By : Sarah Noueeldeen

The publishing industry is on the verge of an AI-driven revolution that is set to transform how content is created, distributed, and consumed. Nadim Sadek, a Forbes Books author, outlines the most prominent developments, including the evolving role of authors and the future of publishing technologies.

Since the launch of AI tools like ChatGPT, Claude, and Perplexity in late 2022, the pace of technological advancement has accelerated, embedding AI in daily life and across industries from healthcare to agriculture. In publishing, AI is already streamlining processes such as contracts, royalties, manuscript evaluation, and distribution. The next phase, experts believe, will bring more profound shifts, opening new frontiers for innovation.

AI will enable books that adapt dynamically to reader choices, with storylines that shift or educational texts that include interactive multimedia. Predictive capabilities will allow publishers to anticipate cultural shifts and reader interests, enabling proactive releases that position them as leaders in cultural innovation rather than followers.

Despite fears of replacement, AI is emerging as a partner for authors. It supports creativity with planning and experimentation tools, while translation and text-to-speech technologies expand global readership. Though AI outputs are imperfect, they open opportunities for richer and more widespread human-authored creations.

Publishing will become more personalized as AI allows books to adjust to readers' expertise and preferences in real time. Innovations such as AI-powered author avatars may provide virtual signings and direct interaction with audiences, fostering deeper connections between writers and readers.

AI is not a threat but a collaborator that enhances publishing, expands reach, and improves engagement. Its potential extends beyond literature into scientific publishing, enabling more accurate, rapid, and accessible research outputs. This reinforces the role of publishing as a bridge that connects knowledge, creativity, and ideas to broader audiences.

(NTRA) signs a cooperation protocol with the National Council for Persons with Disabilities to enhance digital services.

By Wael El-Gafary

As part of the state's commitment to empowering people with disabilities and integrating them into the digital community, the National Telecom Regulatory Authority (NTRA) and the National Council for Persons with Disabilities signed a cooperation protocol aimed at activating joint mechanisms to improve services provided to them in the Egyptian telecommunications market.

The protocol was signed by Eng. Mohamed Shamroukh, CEO of the NTRA, and Dr. Iman Karim, General Supervisor of the National Council for Persons with Disabilities. The protocol includes enhancing cooperation between the two parties through the exchange of expertise and coordination to provide telecommunications services to people with disabilities in accordance with the latest international standards to achieve their comprehensive integration into the digital community. It also includes launching joint awareness campaigns and workshops, in addition to establishing an effective mechanism for handling complaints related to various types of disabilities, particularly hearing and visual disabilities. This will ensure improved service quality and diversity in line with the Egyptian state's vision.

Engineer Mohamed Shamroukh emphasized that signing this protocol represents a pivotal step in the process of integrating and empowering people with disabilities into the digital community. He explained that the agency is working to employ the latest technological solutions and adopt innovative initiatives to ensure that services are available to all segments of society without discrimination. He added that this cooperation paves the way for the development of quality services dedicated to people with disabilities, as they are an integral part of the fabric of Egyptian society. This includes enhancing access to information and communications technology, expanding effective communication channels, and creating a comprehensive digital environment in line with state policies and Egypt Vision 2030. This is in addition to adopting global best practices and recommendations from the International Telecommunication Union to achieve full equality in access to digital services.

Engineer Mohamed Shamroukh added that empowering people with disabilities is not just a humanitarian duty, but a vital economic and social necessity, as they represent a large segment of society and represent a significant human resource and potential that can effectively contribute to various aspects of the state's sustainable development plans. Their integration into the labor market and various sectors increases the country's productivity and economic growth rates.

The greater their opportunities for education, employment, and innovation, the greater the ability of society to benefit from their unique skills and abilities, leading to a more dynamic and inclusive society. Of course, ICT services are one of the most important pillars without which no one can develop their skills.

For her part, Dr. Iman Karim emphasized that the Council, as the national entity entrusted with monitoring and coordinating efforts related to disability issues and proposing policies and legislation that support the rights of persons with disabilities, places a top priority on strengthening partnerships with various stakeholders. She pointed out that the signing of this protocol comes within the framework of the state and the Council's commitment to empowering persons with disabilities, ensuring their right to access ICT services, and providing services and assistive devices, including technological services that help them participate in society.

Kaspersky warns of a surge in online fraud with the launch of the new iPhone 17

By : Amir Taha

Apple announced the opening of pre-orders for the new iPhone 17, and Kaspersky has revealed a sharp increase in fraudulent activities exploiting the hype surrounding the device's launch. Fraudsters are launching fake websites, organizing fake competitions, and deceptive schemes under the pretext of sending test devices, which they use to collect personal and financial information. These attacks pose significant risks, including the theft of personal data and the loss of money.

In one scam, criminals used fake websites resembling Apple's official website, luring users with offers to pre-order the iPhone 17 before it sells out. They then stole their credit card details when they entered them to complete the fake purchase.

Image of a fraudulent website pretending to be Apple's official website, with a "Book Now" button that directs users to a form to fill out their financial information.

In addition, scammers employ another tactic in their operations: They publish fraudulent sweepstakes contests promising free iPhones as prizes. However, they require participants to complete a survey, provide personal information (such as email addresses, phone numbers, etc.), and pay delivery or service fees. The site also includes a section dedicated to fake comments from users who claim to have received their prizes, intended to increase the site's credibility with victims.

Scammers also publish advertisements for opportunities to "test the iPhone 17," luring tech-savvy users by asking them to provide contact information, shipping addresses, and delivery fees in exchange for the delivery of available devices for initial inspection. However, they never receive the devices. These attempts lead to a flood of spam emails or subsequent phishing attacks targeting specific individuals.

Tatyana Shcherbakova, a web content analyst at Kaspersky, commented: "Cybercriminals exploit the excitement surrounding the launch of highly sought-after and popular products, taking advantage of users' rush to purchase them to access their data. We have seen these criminal tactics evolve from simple phishing scams to elaborately designed websites that look like legitimate ones. Therefore, users should be cautious rather than being swayed by the excitement to avoid falling victim to these fraudulent threats. Kaspersky recommends that users follow the following tips to protect themselves from the new wave of scams accompanying the launch of the new iPhone 17 devices: Buy the iPhone 17 exclusively from official sources, such as the official Apple website, authorized retailers, or trusted telecom companies, to protect yourself from falling prey to fraudulent websites.

to Accelerate Digital Payments Transformation in Libya

Strategic Partnership Between «Network International» and «Union National Bank»

By : Islam Tawfik

«Network International», a leading fintech company in the Middle East and Africa, has signed a strategic partnership with «Union National Bank» in Libya. The agreement aims to modernize the banking sector and expand access to secure, innovative financial services. Additionally, it supports the bank's digital transformation plans while enhancing the customer experience and advancing national financial inclusion goals.

Through this partnership, «Union National Bank» will adopt Network International's Digital Payments as a Service platform. This platform offers comprehensive digital payment solutions, including prepaid card issuance and value-added services. It also provides powerful fraud prevention tools and a full suite of operational support services. Consequently, the bank can improve efficiency and quickly launch new products and services.

Dr. Reda Hilal, General Manager for Processing in Africa at Network International, said:"This partnership marks a key milestone in expanding digital financial services in Libya. Working with «Union National Bank» allows us to deliver modern banking solutions to a broader client base while supporting fintech growth in the country."

Ahmed Sultan, CEO of «Union National Bank», added: "Partnering with Network International represents a significant leap in our digital strategy. Their global expertise and advanced technologies will provide faster, safer, and more flexible financial services, building a more inclusive and digitally empowered banking environment in Libya."

Epson strengthens commitment to climate action with renewable electricity milestone and decarbonised logistics

By : Mohamed Esam

Epson, a global technology leader, is reinforcing its commitment to environmental innovation and corporate responsibility through concrete sustainability actions, highlighted in the second phase of its "Our Actions" campaign. Among the initiatives highlighted is Epson's transition to 100% renewable electricity globally , as well as ongoing efforts to reduce environmental impact in its logistics operations

The "Our Actions" initiative spotlights the real-world applications of Epson's environmental vision and its focus on enriching lives through efficient, compact, and precise technologies. Last year, Epson raised awareness of its broader sustainability vision and the technologies underpinning it, such as its EcoTank printers that prevent plastic waste. This next phase builds on the company's ongoing work to decarbonise its value chain and strengthen the circularity of its business practices.

In 2023, Epson became the first company in Japan's manufacturing sector to power all global Group sites entirely with renewable electricity . This achievement is a major milestone in the company's aim of becoming carbon negative and underground resource-free by 2050 . It reflects Epson's long-standing belief in taking meaningful, measurable action to address climate change and minimise its environmental footprint.

The transition not only covers production facilities but also extends to Epson's offices and research sites worldwide. Complementing its renewable energy transition, Epson is also transforming its logistics operations to be more sustainable. Epson is collaborating closely with suppliers and partners to implement sustainable solutions to improve freight efficiency, optimise transport routes, and reduce emissions throughout the supply chain. The company's upcoming warehouse in Türkiye is designed with sustainability as its core principle. Powered entirely by solar energy, the new facility will feature heat-treated pallets, automated stretch wrapping machines, reused corner brackets and recycled protective packaging. By shifting entirely to renewable electricity, Epson has taken a big step in its move away from fossil fuels and laid the foundation for further emissions reductions across its value chain.

Lean Technologies and Synapse Analytics Launch AI-Powered Credit Decisioning Across MENA

By : Wael Magdy

Lean Technologies, MENA's leading Financial Infrastructure provider, has partnered with Synapse Analytics, the region's AI-native Risk Decisioning Platform, to launch an end-to-end Credit Decisioning and Analytics platform for lenders across Saudi, the UAE and the wider GCC.

At the heart of the partnership is a new decisioning stack that fuses Lean's Open Banking data infrastructure with Synapse's AI-native credit decisioning platform, enabling banks, fintechs, and lenders to Instantly access and enrich real-time financial data as alternative credit signals , Combine bureau data with cashflow-based insights to underwrite new segments , Deploy Auto-AI/ML models alongside existing credit policies and Build, test, and monitor risk strategies with transparency and speed.

Traditional lending in MENA has long been constrained by limited access to reliable data, reliance on manual processes, and slow decision cycles. By unlocking granular transaction-level visibility through Open Banking and powering it with AI-driven risk models, Lean and Synapse are enabling instant, personalized, and scalable credit decisioning for the first time.

Synapse Analytics already powers decisioning use cases across Egypt, LATAM, and MENA bureau integrations, while Lean provides the largest regulated Open Banking network in KSA and UAE. Together, the companies are bringing a new standard of credit infrastructure to the region.

"This partnership marks a defining step in the evolution of credit infrastructure in MENA," said Hisham Al-Falih, CEO of Lean Technologies. "By combining the data backbone of Open Banking with Synapse's AI-native decisioning environment, we are giving lenders the tools to responsibly expand access to credit, accelerate decisioning, and power financial innovation at scale."

For too long, lenders in our region have faced a frustrating choice: outdated legacy systems, fragmented databases, or foreign solutions not suited to our market realities," said Ahmed Abaza, CEO of Synapse Analytics. "Our partnership with Lean fundamentally transforms this landscape. By combining Synapse's AI-powered decisioning with Lean's unrivaled data access, we're building a new, generational financial infrastructure that surpasses global standards and is specifically engineered for local lenders."

The collaboration comes at a critical moment as regulators in Saudi Arabia, the UAE, and across MENA advance Open Banking and Open Finance frameworks.

Careem Pay and Lean Technologies partner to transform remittance funding in the UAE

By ; Mohamed Elkholy

Careem Pay has partnered with Lean Technologies ("Lean"), the leading financial infrastructure provider in MENA, to modernize how millions of users fund their remittance transfers across the region.

MENA's remittance market is projected to reach US$1 trillion by 2027 , yet funding these transfers has long relied on costly card payments. With high processing fees and failed high-value transactions driven by card scheme limitations, the industry has lacked a faster, more reliable alternative for customers sending money across borders.

Through Lean's Pay-by-Bank solution, Careem Pay users can now link their bank accounts directly to Careem Pay's remittance service (provided in partnership with LuLu Exchange) to instantly fund their transfers. By eliminating manual steps and reducing funding costs, this integration gives customers an even faster and more convenient way to complete international money transfers.

"Remittances are at the heart of MENA's financial landscape, yet funding these transfers has remained a pain point for far too long," said Mehdi Tazi, COO of Lean Technologies. "By powering Pay-by-Bank for Careem Pay, we're making fund transfers for millions of users more reliable and accelerating the region's shift toward real-time, digital-first financial services."

"Careem Pay's mission is to make it as easy and affordable as possible for our customers to send money abroad, be it to support their families or manage personal investments,"

EdVentures Invests in LRNOVA to Drive AI-Powered Transformation in EdTech

By ; Rasha Hagag

EdVentures, the corporate venture capital arm of Nahdet Misr Group and the region's leading Edtech focused CVC, has announced a strategic investment in LRNOVA, a cutting-edge startup harnessing the power of artificial intelligence to transform how educational content is created. This investment was made through the EdTech Venture Studio (EDVS) program, launched by EdVentures in partnership with the Challenge Fund for Youth Employment (CFYE). The program is designed to foster digital innovation, empower youth, and generate new employment opportunities within Egypt's growing EdTech ecosystem. LRNOVA's platform enables organizations and individuals to transform traditional curricula and training materials into high-quality, interactive digital content—at a fraction of the usual time and cost by leveraging AI. The solution also supports

the creation of complete training courses, offers a wide range of culturally tailored avatars, and is available in multiple languages, including Arabic. With its AI-powered virtual tutor, LRNOVA delivers personalized learning experiences adapted to each user's needs

The investment reflects EdVentures' evolving strategy of backing AI-driven innovations that enhance both the quality and accessibility of education. This builds on the company's long-standing mission of supporting pioneering Edtech solutions and reinforces its commitment to empowering startups driving digital transformation in the sector.

Dalia Ibrahim, Founder and CEO of EdVentures, commented: "We strongly believe in the transformative potential of AI in education. Our investment in LRNOVA is not simply financial support; it represents a clear step in our new strategic direction. We are excited about the platform's ability to dramatically reduce the time and cost of producing high-quality educational content, enabling institutions and individuals to design more modern, engaging, and interactive learning experiences."

Mohamed Amer, Founder and CEO of LRNOVA, added: "This investment from EdVentures is a major milestone for us. Beyond funding, it brings valuable strategic expertise and partnerships that will accelerate our regional expansion. With this support, we can pursue our vision of making content creation more accessible, diverse, and impactful across the Arab world."

يروج لها محمد رمضان.. طفل ينتحر بعد خسارة ثروة والده في لعبة "فري فاير" الإلكترونية

كتب : وائل مجدي

أقدم طفل هندي يبلغ 12 عاماً على الانتحار في مدينة لوكناو، بعد أن خسر 13 مليوناً و300 ألف روبية، أي ما يعادل نحو 16 ألف دولار ، من مدخرات والده في لعبة " فري فاير" الإلكترونية.

وكان والد الطفل ياش كومار قد توجه للبنك صباح يوم الواقعة لسحب مبلغ لعلاج زوجته المريضة، ليفاجأ بأن الحساب أصبح فارغاً، وبعد تدقيق كشف الحساب اكتشف سلسلة من معاملات مرتبطة بألعاب إلكترونية.

وبحسب صحيفة "India Today" تشكلت الصدمة في أن المبلغ كان يمثل كل ما ادخره الأب، سوريش كومار ياداف، بعدما باع قطعة أرض قبل عامين وأودع قيمتها في حساب مصرفي بفرع بنك الاتحاد في بيجنور.

وعاد الأب إلى المنزل بعد اكتشافه نفاد رصيده البنكي، وواجه ابنه ياش بما وجده في كشف الحساب، في البداية أنكر

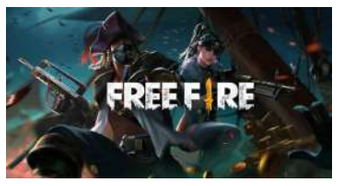

الطفل علاقته بالمعاملات، لكنه ما لبث أن انهار واعترف بأنه ربط حساب والده باللعبة الإلكترونية وخسر من خلاله المبلغ الضخم على مراحل أثناء ممارسته للعبة "Free Fire".

وعقب المواجهة، تمالك الأب أعصابه وحاول تهدئة ابنه وطمأنته بأنه لن يعاقبه، ولكن حتى مع تدخل معلم الدروس الخصوصية الذي وعد بمساندة العائلة لإخراج الصبي من هذه الأزمة، لم يتمكن ياش من تجاوز شعوره بالخوف والذنب، فصعد إلى غرفته، حيث عثرت أسرته عليه مشنوقاً في وقت لاحق.

ونُقل الطفل إلى مركز صحي مجتمعي قريب، لكن الأطباء أكدوا وفاته فور وصوله، وحضرت الشرطة إلى المكان وفتحت تحقيقاً رسمياً، فيما أُرسل الجثمان إلى الطب الشرعي.

ونزل الخبر كالصاعقة على أسرته الصغيرة، ففقدت والدته الوعي عند سماعها النبأ، بينما دخلت شقيقته غونجان في حالة انهيار، وأعلنت المدرسة التي كان يدرس بها الحداد وقررت إغلاق أبوابها يوم 16 سبتمبر تضامناً مع العائلة.

أمريكية تتهم منصة " روبلوكس " للالعاب بالإهمال بعد انتحار ابنها المراهق

كتب : باكينام خالد

رفعت والدة مراهق أمريكي يبلغ من العمر 15 عاماً دعوى قضائية ضد شركتي "Roblox" و "Discord" أمام محكمة مقاطعة سان فرانسيسكو العليا، متهمة المنصتين بالإهمال والتقصير في حماية الأطفال من مخاطر الاستغلال الجنسي عبر الإنترنت وجاءت الدعوى بعد أن أقدم ابنها إيثان دالاس على إنهاء حياته في أبريل 2024 عقب تعرضه للاستدراج من شخص بالغ على المنصتين.

اتهمت ريبيكا دالاس الشركتين بتشغيل خدماتهما بطريقة وصفتها بـ"المضللة والخطرة" أدت إلى استغلال ابنها جنسياً وانتحاره لاحقاً، وأوضحت الدعوى أن إيثان بدأ استخدام منصة الألعاب "روبلوكس" منذ التاسعة من عمره بموافقة والديه ومع تفعيل الرقابة الأبوية، غير أن شخصاً بالغاً تظاهر بأنه طفل تمكن من

استدراجه حين كان في الثانية عشرة، ثم شجعه على تعطيل الرقابة الأبوية ونقله للتواصل عبر "Discord".

بحسب ما ورد في الشكوى، تطورت المحادثات من نقاشات عادية إلى موضوعات ذات طابع جنسي، قبل أن يطالب المعتدي بالحصول على صور ومقاطع مصورة صريحة مهدداً بنشرها واستسلم الفتى للتهديدات بدافع الخوف، الأمر الذي ترك آثاراً نفسية عميقة دفعته إلى الانتحار في سن الخامسة عشرة.

حمّلت الدعوى القضائية المنصتين مسؤولية "الوفاة غير المشروعة" والتضليل بشأن معايير السلامة، مشيرة إلى أن غياب التحقق من الهوية والأعمار سهّل على الجاني التواصل مع الطفل.

أضافت أن تصميم التطبيقات جعل الأطفال "فريسة سهلة" في ظل ضعف أنظمة الحماية

أكدت شركة "روبلوكس" أنها تطبق ميزات أمان متقدمة وتعمل على تطوير أكثر من 100 أداة حماية سنوياً، إلى جانب فرق رقابة بشرية على مدار الساعة، كما أعلنت تعاونها مع منظمات معنية بسلامة الطفل والصحة النفسية أما "ديسكورد" فأشارت إلى أن منصتها تشترط عمر 13 عاماً كحد أدنى، وتستخدم تقنيات آلية وفِرق متخصصة لحذف المحتوى المخالف، مؤكدة التزامها بالتصدي للاستغلال الجنسي عبر الإنترنت.

مع اشتعال سباق الأقمار الصناعية
روسيا تسرّع تطوير بديل لستارلينك

كتب : وائل الجعفري

قال رئيس وكالة الفضاء الروسية (روسكوسموس) ، إن روسيا ستحظى قريباً بمنافس لخدمة الإنترنت عبر الأقمار الصناعية (ستارلينك) التابعة لإيلون ماسك في محاولة للابتعاد عن طريقة تفكير قديمة سمحت لشركة "سبيس إكس" بتحقيق الهيمنة في مجال الأقمار الصناعية.

وتقول ستارلينك إنها تدير أكبر مجموعة من الأقمار الصناعية في العالم إذ تضم أكثر من 8000 قمر صناعي، وينسب المسؤولون الروس لماسك إحداث ثورة في إطلاق المركبات الفضائية.

واعترف دميتري باكانوف "39 عاماً" الرئيس الجديد لوكالة روسكوسموس في مقابلة مع مقدم البرامج التلفزيونية الروسي فلاديمير سولوفيوف، بأن وكالة الفضاء يجب أن تبتعد عن "الجمود" وتجذب المزيد من المواهب الشابة.

وذكر أن روسيا تمضي قدماً في إنشاء بديل لستارلينك التي توفر خدمات الإنترنت عبر أقمار صناعية في المدار المنخفض حول الأرض والتي تُستخدم على نطاق واسع في الأماكن النائية ومناطق النزاع، وتستخدم القوات الأوكرانية ستارلينك بكثافة خلال الحرب مع روسيا.

وقال باكانوف "تم بالفعل تجربة عدد من مركبات الاختبار في المدار وتعديل.. الإنتاج وفقاً لذلك، نتحرك بوتيرة سريعة في هذا الاتجاه"، وتطور شركة فضاء روسية

هي (بيرو 1440) نظام أقمار صناعية في المدار الأرضي المنخفض.

أضاف روسيا تعلمت من أخطائها مثل ما حدث في عام 2002 عندما رفضت محاولة من ماسك في موسكو لشراء صاروخ باليستي عابر للقارات من أجل عمليات الإطلاق إلى الفضاء.

وفقاً للسيرة الذاتية لماسك التي كتبها أشلي فانس في عام 2015، فإن رفض الروس طلب ماسك حينها دفعه إلى إيجاد طريقة لتقليل تكاليف عمليات الإطلاق إلى الفضاء مقارنة بالتكلفة الروسية.

بعد أنظمة الإنذار والمراقبة لهجوم الكتروني :
لصوص يسرقون قطعاً ذهبية من متحف في باريس

كتب : اسلام توفيق

اقتحم لصوص متحف التاريخ الطبيعي في باريس وسرقوا قطعاً ذهبية يقدر ثمنها بـ 710 آلاف دولار، في أحدث حلقة من سلسلة سرقات مغلقة لمؤسسات ثقافية، حسب المتحف.

ويشتهر المتحف الوطني للتاريخ الطبيعي في الدائرة الخامسة الراقية بالعاصمة الفرنسية، بهياكله العظمية للديناصورات، وعينات الحيوانات المحنطة، ويضم أيضاً معرضاً للجيولوجيا والمعادن. ورُصدت الاقتحام صباح الثلاثاء الماضي، إذ أفادت تقارير أن اللصوص استخدموا جلاخة، وموقد لحام لاقتحام المتحف، على ضفة نهر السين ،والذي يحظى بشعبية كبيرة بين الباريسيين والسياح.

وقال المكتب الصحافي للمتحف، السرقة طالت عينات من الذهب المحلي من المجموعات الوطنية التي يحتفظ بها المتحف موضحا انه مع أن قيمة العينات المسروقة تُقدر بحوالي 600 ألف يورو بناءً على سعر الذهب الخام، إلا أن لها قيمة تراثية لا تُقدر بثمن"، وأوضح مصدر في الشرطة لم تكشف هويته لصحيفة "لو باريزيان" أن أنظمة الإنذار والمراقبة في المتحف تعطلت بعد هجوم إلكتروني في يوليو، ويبدو أن اللصوص كانوا على علم بهذه الثغرة.

أضاف المتحف "يأتي هذا الحادث في وقت حرج للمؤسسات الثقافية والمتاحف، إذ تعرضت الكثير من المجموعات العامة للسرقة في الأشهر الأخيرة". ولم يقدّم المتحف تفاصيل السرقات الأخرى، لكن من المعروف أن متحف أدريان دوبوش الوطني، في ليموج وسط فرنسا، تعرض لاقتحام في وقت سابق من هذا الشهر.

وسرق لصوص طبقين ومزهرية من الخزف الصيني، تُصنف ضمن الكنوز الوطنية، وقدرت قيمة المسروقات بحوالي 6.5 ملايين يورو. وفي نوفمبر(تشرين الثاني) الماضي، حطم 4 رجال بفؤوس، وعصي بيسبول خزائن العرض في وضح النهار، في متحف كونياك جاي في باريس، وسرقوا أعمالاً فنية من القرن الثامن عشر، وفي اليوم التالي، سُرقت مجوهرات تُقدر بملايين اليورو، بعد سطو مسلح على متحف في منطقة سون إيه لوار، وسط فرنسا.

قمة « CIO 200 » تكرم مصريه عن مشروع يرصد دور الذكاء الاصطناعي في تمكين ذوي الهمم

كتب : رشا حجاج

في إنجاز يؤكد ريادة مصر المتزايدة في مجال التحول الرقمي، فازت الأستاذة منى مراد، رئيس قسم تكنولوجيا التعليم في فيوتشرز للنظم التعليمية، بجائزة عالمية مرموقة خلال الحفل الختامي للقمة العالمية لقادة تكنولوجيا المعلومات «World CIO 200 Grand Finale 2025». هذا التكريم لم يقتصر على الجائزة وحدها، بل امتد ليشمل اختيار مشروعها المبتكر ليُدرج في كتاب «العظماء» (Books of Titans)، الذي يُعد مرجعًا عالميًا مرموقًا يوثق رحلات وإنجازات أبرز القادة التقنيين حول العالم. قدمت الأستاذة منى مراد مشروعها الرائد «Accessibility AI»، الذي يمثل قفزة نوعية في مجال التعليم. يركز المشروع على تسخير قوة الذكاء الاصطناعي لتعزيز الوصولية (Accessibility) وتسهيل عملية التعلم للجميع، بما في ذلك الأشخاص ذوي الاحتياجات الخاصة. يهدف المشروع إلى كسر الحواجز التقليدية وتوفير فرص متساوية للوصول إلى المعرفة، ويظهر كيف يمكن للتقنيات الحديثة أن تحدث فارقًا حقيقيًا في حياة الأفراد والمجتمعات. يُعتبر إدراج هذا المشروع في كتاب «العظماء» بمثابة اعتراف عالمي بأهمية وابتكار هذه الرؤية التي تجمع بين التكنولوجيا والإنسانية.

انعقدت القمة العالمية في دورتها العاشرة في مصر، في حدث فريد ومبتكر يجمع بين عراقة الحضارة المصرية وريادة التحول الرقمي العالمي. امتدت فعاليات القمة لمدة خمسة أيام، من 15 إلى 18 سبتمبر 2025، بين مدينتي القاهرة والإسكندرية. بدأت الفعاليات في مشهد لا يُنسى عند سفح أهرامات الجيزة، حيث التقى التاريخ بالمستقبل، واختتمت في مدينة الإسكندرية عروس البحر الأبيض المتوسط، في رحلة رمزية تعكس تواصل الماضي بالحاضر. وقد جمع هذا الحدث، الذي استضافته مصر، أكثر من 250 قائدًا من أهم المديرين التنفيذيين في قطاع التكنولوجيا من مختلف القارات، في تتويج لجولات تمهيدية ضخمة (Mega CIO Roadshow) شملت أكثر من 50 دولة.

بعد انتشارها أونلاين.. تحذير عاجل من مقاعد سيارات "قاتلة" للأطفال

كتب : اسلام توفيق

حذّر خبراء سلامة المستهلك من عودة ظهور مقاعد سيارات خطرة للأطفال توصف بـ"القاتلة"، لا تزال تُباع عبر الإنترنت رغم حظرها منذ أكثر من عقد من الزمن.

ورُصدت هذه المقاعد الرخيصة، التي لا يتجاوز سعر بعضها 12 جنيهاً إسترلينياً، على منصات تسوّق واسعة الانتشار مثل eBay وShein وWish وManoMano، ما أثار موجة استياء ودعوات لتشديد الرقابة وتكمن خطورة هذه المنتجات في عيوب جوهرية تجعلها عاجزة عن حماية الأطفال في حال وقوع حادث، مثل قاعدة المقعد الرقيقة، وعدم وجود نقطة مركزية لتحرير أحزمة الأمان، فضلاً عن غياب الحماية الجانبية الضرورية لتفادي إصابات الرأس عند الاصطدام.

كما أثبتت اختبارات أمان أجرتها شركات مصنّعة لمقاعد الأطفال أن الدمى المستخدمة في التجارب اندفعت عبر الزجاج الأمامي عند اختبار التصادم بسرعة 30 ميلاً في الساعة، بعدما فشلت الأحزمة في تثبيتها، وهو ما دفع خبراء السلامة إلى إطلاق وصف "القاتلة" على هذه المقاعد وكانت منظمة "ويتش؟" البريطانية قد كشفت لأول مرة عن هذه المنتجات في عام 2014، وأجبرت المنصات حينها على سحبها من الأسواق، إلا أن عودتها من جديد تؤكد ـ بحسب المنظمة ـ وجود ثغرات في القوانين وضعفاً في محاسبة المتاجر الإلكترونية التي تسمح بإعادة إدراجها.

من جانبها، أشارت سوز ديفيز، رئيسة سياسات حماية المستهلك في المنظمة، إلى أن الأطفال، خصوصاً في الأسر الأقل دخلاً، هم الأكثر عرضة للخطر بسبب إقبال هذه الأسر على المنتجات الأرخص سعراً.

بدورها حذّرت الشرطة البريطانية من انتشار هذه المقاعد بين بعض الأسر، إذ ذكرت الشرطية راشيل ونوفور أنها صُدمت خلال فحص روتيني للمركبات في مدينة روغبي عندما اكتشفت استخدام نظام يشبه الأحزمة البديلة لمقاعد الأطفال، مؤكدة أنه غير قانوني ويفتقر تماماً إلى معايير الحماية.

اسعار الأدوات التعليمية ..وتزايد الجدل حول "السبلايز" مع عودة المدارس

كتب : ساره نور الدين

مع اقتراب انطلاق العام الدراسي في مصر، تحولت قوائم "السبلايز" - المقصود بها المستلزمات والأدوات الدراسية للطلاب في المدارس الخاصة والدولية- إلى مصدر قلق وإزعاج مستمر في العديد من المنازل وبدلاً من أن تكون المستلزمات الدراسية مجرد أدوات مدرسية، يرى أولياء الأمور أن القائمة امتدت لتشمل منتجات بعيدة كل البعد عن حاجة الطلاب في التعليم، ما جعلها تبدو وكأنها تجهيز لمنزل جديد أكثر من كونها استعداداً لعام دراسي.

قبل سنوات، كان الطالب يذهب إلى المدرسة بحقيبة مليئة بالأساسيات: كراسات، أقلام، مسطرة وكراسة رسم اما اليوم تغيّر المشهد، القوائم الحديثة تضم مناديل ورقية بالجملة، مطهرات، منظفات

أرضيات، أطباقاً وأكواباً بلاستيكية، بل حتى أدوات مطبخ صغيرة وملابس احتياطية وفي بعض المدارس، يُطلب من الأسر إحضار خامات للأشغال اليدوية، أوراق ملونة بأحجام متعددة، أو حتى مستلزمات طبية مثل الشاش والقطن، بالإضافة إلى كرات بنغ بونغ.

في منازل كثيرة، جلس الأهالي يفرزون الطلبات بنداً وراء الآخر، فيما تحدثت بعض الأمهات عبر منصات التواصل الاجتماعي، عن الاستغناء عن أدوات لا تُستخدم إلا نادراً مثل أوراق الرسم كانسون أو أقلام الماركر، فيما يرى آخرون أن شراء مواد تنظيف بكميات كبيرة ليس من مسؤولياتهم وجاءت التعليقات حاملةً نبرة استغراب واحتجاج واضحة، إذ قال أحدهم: "هل نعد أولادنا للمدرسة أم نجهز منزل العروس بالكامل؟!".

ولم يبقَ الموضوع مقتصراً على "غروبات المامیز"، بل انتقل إلى مختلف صفحات مواقع التواصل الاجتماعي، حيث تداول أولياء الأمور صوراً ومنشورات ساخرة تصف القوائم بأنها "جهاز عروس"، فيما نشر آخرون تجاربهم الطريفة مع شراء السبلايز، مثل أب اشترى ست كراسات رسم وثلاث علب ألوان كأنه يجهز ابنه لدراسة الفنون الجميلة.

فيديو بالذكاء الاصطناعي لمسؤول روسي يقود سيدة للإفلاس

كتب : رشا حجاج

خسرت سيدة روسية مدخراتها بعدما وقعت ضحية عملية احتيال متقنة استخدم فيها المحتالون تقنية الذكاء الاصطناعي لتزييف مقطع فيديو يظهر فيه مسؤول حكومي رفيع المستوى.

ووقعت الحادثة التي شهدتها مدينة تايشيت في سيبيريا، عندما تلقت السيدة، البالغة من العمر 43 عاماً، رسالة إلكترونية مرفقاً بها فيديو بدا مقنعاً للغاية، إذ ظهر فيه "مسؤول فيدرالي" يتحدث عن برامج دعم حكومية جديدة ومكافآت مالية مرتبطة بسنوات الخدمة وبحسب رواية الضحية، فإن الفيديو كان يتميز بصوت واثق ولغة رسمية، ما جعلها تصدّق الأمر وتضغط على الرابط المرفق للحصول على "المزيد من التفاصيل".

فور ذلك، جرى تحميل تطبيق مجهول على

هاتفها، أعقبه اتصال من شخص قدم نفسه كخبير مالي أكد لها موافقة السلطات على صرف المستحقات، لكنه أوضح أنه بإمكانها مضاعفة المبلغ عبر استثمار شخصي.

ولم تكتفِ العصابة بذلك، بل تواصل معها "خبير تقني" طلب منها مشاركة شاشة هاتفها وتنزيل تطبيق للتداول، ليتم بعد ذلك إقناعها بالحصول على قروض تجاوزت قيمتها 1.2 مليون روبل وتحويلها إلى حسابات مجهولة.

وبعد ساعات قليلة فقط، اكتشفت السيدة أن الفيديو الذي شاهدته لم يكن حقيقياً، وإنما جرى إنشاؤه بتقنية "الديب فيك"، وهي إحدى أدوات الذكاء الاصطناعي القادرة على تقليد أصوات وصور الشخصيات العامة بدقة لافتة.

وفي أعقاب الحادثة، أعلنت السلطات الروسية فتح تحقيق رسمي في الواقعة، حيث يجري فريق مختص من وحدة الجرائم الإلكترونية تعقب الحسابات التي حُوّلت إليها الأموال، إلى جانب فحص الفيديو المزيف والتطبيقات المستخدمة في الاحتيال.

وأكدت الشرطة أن التحقيق يستهدف الوصول إلى الشبكة الإجرامية التي تقف وراء العملية، مع التحذير من انتشار أساليب مشابهة تستغل الذكاء الاصطناعي لإقناع الضحايا بتمرير بياناتهم وأموالهم.

بلوجر مصرية تواجه خطر العمى بعد خطأ طبي جراء حقنة فيلر

كتب : اسلام توفيق

كشفت بلوجر مصرية عن مأساة صحية خطيرة كادت أن تغيّر ملامح حياتها بالكامل، بعدما تعرضت لمضاعفات حادة إثر خضوعها لحقنة فيلر في أنفها، الأمر الذي تسبّب في أضرار بالغة هددت بفقدان أنفها والإصابة بالعمى. وأوضحت كنزي مدبولي، البالغة من العمر 26 عاماً، أنها لم تكن تدرك حجم المخاطر المترتبة على هذا الإجراء البسيط ظاهرياً، قبل أن تتحول لحظات التجميل إلى تجربة أليمة تركت آثاراً جسدية ونفسية عميقة.

ونشرت مدبولي عبر حساباتها في مواقع التواصل الاجتماعي صوراً تظهر بوضوح معاناتها والضرر البالغ الذي لحق بأنفها، معلقة بقولها: "حقنة فيلر كانت ستجعلني أفقد أنفي وبصري، أنصح الجميع بألّا يخضع لهذه الحقن مهما كان اسم الطبيب أو خبرته".

وحقق منشورها صدى واسعاً بين متابعيها، إذ تعاطف معها كثيرون، فيما قابلها آخرون بموجة من الانتقادات والسخرية ورداً على تلك السخرية، عادت مدبولي لتكتب منشوراً مطولًا أوضحت فيه أنّ هدفها من مشاركة تجربتها هو التوعية العامة وليس إثارة الجدل أو البحث عن التعاطف، قائلة: "أنا أنشر هذه القصة لتكون تنبيهاً لغيري، لا مجال للتهكم أو التقليل من حجم ما مررت به".

أضافت لم أكن راغبة في التجميل أو مهتمة به، وإنما كنت أعاني من اعوجاج طفيف بسبب مشكلات في الجيوب الأنفية، فاقترحت الطبيبة إصلاحه عبر حقنة فيلر، مؤكدة لي أنّها أبسط عملية يمكن إجراؤها.. ولأنني كنت جاهلة بخطورتها، وافقت، ويا ليتني لم أفعل".

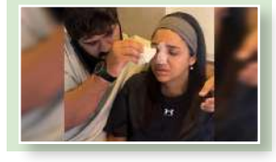

لأول مرة.. "الصحة العالمية" توصي بأدوية التخسيس كخيار لعلاج السمنة

كتب : وائل الجعفري

أظهرت مسودة إرشادات من منظمة الصحة العالمية أنها ستوصي باستخدام أدوية إنقاص الوزن لعلاج السمنة لدى البالغين، وتحثّ الدول على أخذ مسألة السمنة على محمل الجد باعتبارها مرضاً مزمناً.

وخلصت لجنة خبراء تابعة لمنظمة الصحة العالمية إلى أن أدوية جي.إل.بي1- الشائعة، وهي أدوية تعتمد على محاكاة هرمون البيتيد الشبيه بالجلوكاجون1-، والتي كانت شركتا نوفو نورديسك وإيلي ليلي أول من طورها، هي جزء من الحل لعلاج السمنة على المدى الطويل للمرضى الذين لديهم مؤشر كتلة الجسم (بي.إم.آي) عند 30 أو أكثر، إلى جانب الاستشارة بشأن تغييرات نمط الحياة والسلوك. وذكرت رويترز لأول مرة في مايو أنه من المرجح أن تتخذ منظمة الصحة العالمية هذه الخطوة. وفي مسودة الإرشادات التي نشرت على الإنترنت والمفتوحة للتشاور حتى 27 سبتمبر ، ذكرت منظمة الصحة العالمية أن التصدي لمشكلة السمنة يتشكل غالباً على أساس آراء قديمة عفا عليها الزمن تصورها على أنها مشكلة تتعلق بنمط الحياة.

لكن المنظمة قالت بدلا من ذلك إن مشكلة السمنة "مرض مزمن ومتفاقم ومتكرر"، يؤثر على أكثر من مليار شخص حول العالم في الدول ذات الدخل المرتفع والمنخفض على حد سواء، ويسهم في ملايين الوفيات التي كان من الممكن تجنبها.

وأوصت المنظمة لأول مرة باستخدام هذه الأدوية لعلاج السمنة ووصفتها بأنها خطوة مهمة في سبيل تطوير معيار عالمي للرعاية. وتعمل المنظمة حالياً على وضع إرشادات منفصلة لعلاج الأطفال والمراهقين.

تحذير لمريضات السكري من الهرمونات البديلة الفموية

كتب : محمد الخولي

قالت دراسة جديدة إن النساء المصابات بالسكري من النوع 2 اللواتي تناولن العلاج الهرموني التعويضي عن طريق الفم تضاعف لديهن خطر الإصابة بالانسداد الرئوي، وواجهن زيادة في خطر الإصابة بأمراض القلب بنسبة 21% مقارنةً باللواتي تلقين العلاج الهرموني التعويضي عن طريق الجلد (لصقات جلدية). ويحدث الانسداد الرئوي عندما تسد جلطة دموية أحد الشرايين في الرئة. وأفادت الدراسة بأنه لدى النساء المصابات بالسكري من النوع 2، لا يرتبط استخدام لصقات العلاج الهرموني التعويضي الجلدية بارتفاع خطر الإصابة بجلطات الدم أو السكتات الدماغية.

وأشارت الدراسة التي أجريت في جامعة ليفربول، إلى أن استخدام جرعات تصل إلى 5 سنوات من العلاج الهرموني البديل عبر الجلد، يبدو آمناً لدى مجموعة كبيرة من النساء في منتصف العمر المصابات بالسكري.

وبحسب "مديكال إكسبريس"، لم يجد الباحثون زيادة في المخاطر من استخدام العلاجات الهرمونية عبر الجلد على أنواع السرطان الحساسية للإستروجين. ويُوصف العلاج الهرموني البديل بانتظام للنساء اللاتي يعانين من آثار انقطاع الطمث لتخفيف أعراض مثل الهبات الساخنة والتعرق الليلي.

وتشمل العلاجات أقراصاً تحتوي على الإستروجين فقط، أو مزيجاً من الإستروجين والبروجسترون، بالإضافة إلى لصقات وجل وكريمات ودرس التحليل الثاني تأثير العلاج الهرموني البديل عبر الجلد مقابل عدم استخدامه لدى 8354 امرأة، جميعهن مصابات بالسكري من النوع 2.

طفلة تتعرض لإساءة إلكترونية يومية ورسائل تحريض على الانتحار.. والجانية والدتها!

كتب : محمد عصام

كشفت تحقيقات مكتب التحقيقات الفيدرالي (FBI) عن واقعة صادمة تتعلق بالتنمر الإلكتروني، إذ تعرضت تلميذة تبلغ من العمر 13 عاماً لانتهاكات قاسية عبر الإنترنت لمدة تصل إلى 8 ساعات يومياً، على يد متصيد مجهول حثها على الانتحار، قبل أن يُكتشف أن الجاني الحقيقي هو والدتها. وكانت كندرا ليكاري، البالغة من العمر 44 عاماً، تبدو للآخرين أماً عادية، إلا أنها شنت حملة مضايقات سرية استمرت عامين ضد ابنتها لورين وصديقها أوين ماكيني.

وبدأت هذه المحنة في أكتوبر 2020، عندما أُضيف المراهقتان إلى دردشة جماعية من رقم مجهول، لتتوالى بعدها رسائل مسيئة تهدف إلى تشويه العلاقة بينهما وتحطيم تقدير لورين لذاتها، وتضمنت الرسائل تهديدات مباشرة بالانتحار، مثل: "انتحري الآن، ستكون حياتك أفضل لو كنتِ ميتة"، إلى جانب رسائل تحاول إثارة الغيرة وتدمير العلاقة بين لورين وأوين، مستهدفةً مظهرها وشخصيتها. ورغم لجوء لورين إلى والدتها طلباً للدعم، كانت كندرا ترسل لها الرسائل المسيئة سراً. وقالت لورين في الفيلم الوثائقي "Unknown: The High School Catfish" على نتفليكس: "كنت أتساءل عما سأرتديه في المدرسة، لقد أثر ذلك على نظرتي لنفسي بشكل كبير، وكانت الرسائل تصلني يومياً بمعدل ست رسائل على الأقل، بعضها يحثني على إيذاء نفسي".

وأثر التنمر سلباً على علاقة لورين وأوين، التي انهارت في النهاية، وتلقت لورين رسائل مثل: "يعتقد أنكِ قبيحة"، "لقد فزنا"، "أنتِ عديمة القيمة".

يشبه العقل البشري.. ابتكار نموذج سنغافوري يتفوق على "GPT-4"

كتب : غادة حلمي

كشفت شركة ناشئة من سنغافورة تُدعى "سبيينت" (Sapient) عن تطوير نموذج جديد للذكاء الاصطناعي يقترب في أدائه من البشر في اختبارات التفكير المجرد، متفوقاً على أنظمة كبرى مثل GPT-4 من "أوبن إيه آي" وClaude3 من "أنثروبيك".

النموذج الجديد، الذي أُطلق عليه اسم "نموذج التفكير الهرمي" (HRM)، حقق بحسب ورقة بحثية منشورة على منصة arXiv نسبة دقة بلغت 40.3% في اختبار Abstraction and Reasoning Corpus (ARC-AGI)، وهو معيار يُستخدم لقياس القدرة على حل المشكلات العامة دون تدريب مسبق.

للمقارنة، سجلت نسخة o3-mini-high من "أوبن إيه آي" نسبة 34.5%، بينما حقق Claude 3.7 نسبة 21.2% وDeepseek R1 حوالي 15.8% فقط.

المفاجئ في الأمر أن النموذج الصغير يعمل على أساس 27 مليون مُعامل فقط أي أقل بنحو ألف مرة من النماذج الضخمة المنتشرة اليوم، وتم تدريبه باستخدام ألف عينة فقط من البيانات، دون الاعتماد على التعلم المعزز أو كميات هائلة من النصوص المأخوذة من الإنترنت.

يعتمد تصميم HRM على بنية تحاكي طريقة عمل الدماغ عبر مستويين متكاملين: "متحكم عالي المستوى" يضع الخطط والاستراتيجيات، و"منفذ منخفض المستوى" يتولى الحسابات التفصيلية، بخلاف أسلوب "سلسلة التفكير" (Chain-of-Thought) الذي تستخدمه معظم النماذج.

من دبي إلى العالمية.. طائرة تعتمد على الذكاء الاصطناعي لمواجهة كوارث التحطم

كتب : رشا حجاج

في محاولة لتقليل عدد ضحايا حوادث الطيران وإنقاذ آلاف الأرواح سنوياً، ابتكر مهندسون شباب نموذجاً ثورياً لطائرة مستقبلية مقاومة للتحطم، يعتمد على الذكاء الاصطناعي في نشر وسائد هوائية ضخمة فور رصد أي خلل في المحركات.

وأُطلق على المشروع اسم "Project Rebirth"، وهو أحد التصاميم المرشحة لنهائيات جائزة James Dyson Award العالمية، التي تُكرّم الابتكارات القادرة على إحداث تغيير نوعي في حياة البشر.

وتقوم الفكرة على دمج وسائد هوائية عالية السرعة تُشبه تلك المستخدمة في السيارات، لكنها بحجم أكبر، تُثبت في مقدمة وجسم وذيل الطائرة، لتتحول عند الهبوط الاضطراري إلى ما يشبه "شرنقة واقية" تمتص الصدمة وتخفف من شدة الاصطدام.

المشروع هو نتاج عمل المهندسين إيشيل واسم ودهرسان سرينيفاسان من فرع معهد "بيرلا للعلوم والتكنولوجيا" في دبي، واللذين استلهما الفكرة من حادث مأساوي هز العالم في يونيو (حزيران) الماضي، عندما تحطمت طائرة تابعة لشركة "إير إنديا" بعد إقلاعها بـ32 ثانية من مطار أحمد آباد، ما أسفر عن وفاة 260 شخصاً.

وأوضح أحد المبتكرين أن الصدمة الإنسانية من الحادث دفعتهم للتساؤل: "لماذا لا يوجد نظام يمنح الناس فرصة للنجاة بعد فشل كل شيء؟".ويتميز النظام المقترح بقدرته على مراقبة بيانات الطيران كافة، من السرعة والارتفاع إلى حالة المحركات واستجابة الطيار، ليقرر خلال ثوانٍ معدودة ما إذا كان الاصطدام حتمياً.

وإذا وُقّع الخطر على ارتفاع أقل من 3 آلاف قدم، تعمل الوسائد الهوائية تلقائياً في أقل من ثانيتين، فيما تساعد أنظمة دفع غازية وسوائل ماصة للصدمات داخل المقاعد والجدران على تقليل الإصابات إلى الحد الأدنى.

نبضات

بقلم:
خالد حسن
khaled@alamrakamy.com

عذاب "تحديث البيانات" ..بين شروط "المركزي" وتعسف "البنك الاهلى"

منذ سنوات يعمل " البنك المركزي المصري " جاهدا على تعزيز الشمول المالي من خلال استراتيجية تركز على إتاحة وتيسير استخدام الخدمات المالية الرسمية لمختلف فئات المجتمع، مع التركيز على تمكين المرأة والشباب والفئات المستبعدة وتشمل جهوده تطوير المنتجات والخدمات المالية لتناسب احتياجات هذه الفئات، وتطوير البنية التحتية للخدمات المالية الرقمية، والتوسع في نشر الثقافة المالية، وحماية حقوق العملاء، وتشجيع رواد الأعمال والمشروعات الناشئة، مما يساهم في تعزيز الشمول الاقتصادي وتحقيق التنمية المستدامة .

بالطبع ساهمت مبادرة الشمول المالى للبنك المركزى فى نمو معدلات الشمول المالي في مصر ، بفضل جهود البنك المركزي المصري والقطاع المصرفي؛ مما أسهم في رفع تصنيف مصر بين الدول النظيرة، حيث بلغ معدل نمو معدلات الشمول المالي خلال الفترة من 2016 إلى 2024 بنحو 204%، بينما بلغ معدل نمو محافظ البنوك التمويلية الموجهة للمشروعات متناهية الصغر والصغيرة والمتوسطة نحو 381% خلال نفس الفترة .

كما اعلن « البنك المركزي » عن إصدار تعليمات جديدة تتيح للبنوك إنشاء وحدات تواجد خارج نطاق فروعها التقليدية، وذلك بهدف تشجيع البنوك على التوسع الجغرافي وتقديم خدماتها في مختلف محافظات الجمهورية مع تسهيل حصول المواطنين والشركات متناهية الصغر والصغيرة والمتوسطة على الخدمات المصرفية بجودة عالية فضلاً عن رفع مستويات الوعي والتثقيف المالي، خاصة في المناطق التي لا يوجد بها فروع للبنوك. حيث تقدم وحدات التواجد التابعة للبنوك مجموعة متنوعة من الخدمات، تشمل استقبال الطلبات الخاصة بالمعاملات المصرفية المختلفة مثل: فتح الحسابات، تحديث بيانات العملاء، منح القروض، إصدار وتسليم البطاقات المصرفية، إجراء التحويلات والخدمات المالية الرقمية، بالإضافة إلى خدمات السحب والإيداع عبر ماكينات الصراف الآلي، فضلًا عن تقديم الاستشارات المالية وبرامج التثقيف المالي للأفراد ولرواد الأعمال والمشروعات متناهية الصغر والصغيرة والمتوسطة، إلى جانب خدمة استقبال الشكاوى.

وحددت التعليمات ثلاثة أنواع من وحدات التواجد وهي الوحدات المتنقلة مثل الأتوبيسات أو السيارات المجهزة، والوحدات الثابتة وتتضمن منافذ مصرفية صغيرة ذات بنية تحتية منخفضة التكلفة يمكن إقامتها داخل مراكز الشباب أو الجمعيات الزراعية، أو المنافذ التجارية، بالإضافة إلى الوحدات المؤقتة والتي تستخدم لتقديم خدمات التثقيف المالي وأنشطة الترويج للخدمات المصرفية والخدمات الاستشارية وبعض الخدمات المصرفية الأخرى.

وأكد "البنك المركزي" أن هذه التعليمات تمثل خطوة استراتيجية استجابة لاحتياجات السوق عبر تقديم نماذج جديدة لتعزيز انتشار الخدمات المصرفية في مختلف المحافظات وذلك اتساقاً مع أفضل الممارسات الدولية، وفي إطار مواصلة جهود المركزي لتحقيق الشمول المالي لأكبر عدد ممكن من المواطنين، خاصة المرأة والشباب وذوي الهمم، وتشجيع مشروعات الاقتصاد غير الرسمي للتحول إلى الاقتصاد الرسمي، ودعم رواد الأعمال، وتعزيز دور القطاع المصرفي كركيزة أساسية لدعم النمو الاقتصادي وتحقيق التنمية المستدامة.

ومن المهم الا